KRONIKA MĚSTA

CHOMUTOVA

ROK 2023

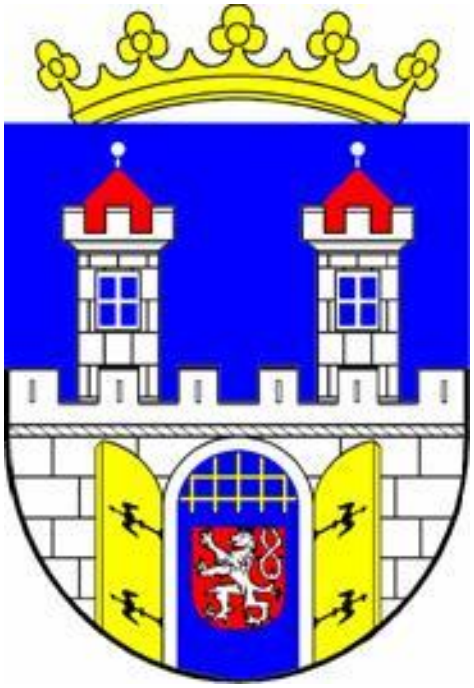

Mgr. Ludmila Kameníková

kronikářka

JUDr. Marek Hrabáč

primátor města

OBSAH

1. LEGISLATIVNÍ ZAKOTVENÍ, CÍLE OBECNÍ KRONIKY A PODĚKOVÁNÍ 11

2. PRAMENY A STAVBA KRONIKY 12

2.1 Stavba kroniky 12

2.2 Zdroje dat a informací 12

3. CHOMUTOV 14

4. KALENDÁRIUM 15

4.1 Leden 15

4.2 Únor 18

4.3 Březen 20

4.4 Duben 22

4.5 Květen 27

4.6 Červen 32

4.7 Červenec 36

4.8 Srpen 38

4.9 Září 41

4.10 Říjen 47

4.11 Listopad 51

4.12 Prosinec 55

5. VEŘEJNÁ SPRÁVA 60

5.1 Rada města Chomutova v roce 2023 60

5.2 Činnost rady města v roce 2023 61

5.3 Zastupitelstvo města Chomutova v roce 2023 63

5.4 Činnost zastupitelstva města v roce 2023 64

5.5 Činnost Magistrátu města Chomutova v roce 2023 66

5.5.1 Odbor dopravních a správních činností ... 67
5.5.1.1 Oddělení správních činností ... 68
Volby ... 68
Evidence obyvatel ... 69
Cestovní doklady ... 69
Občanské průkazy ... 69
Matrika ... 70
5.5.1.2 Oddělení dopravních a přestupkových agend ... 70
Registr silničních vozidel ... 71
Registr řidičů ... 71
Dopravní a obecné přestupky ... 72
5.5.2 Odbor ekonomiky ... 72
5.5.2.1 Hospodaření města za rok 2023 ... 73
Nejvýznamnější investiční akce roku 2023 ... 74
Výdaje 2023 podle odvětví ... 75
Hodnocení hospodaření města ... 75
Audit a přezkum ... 76
5.5.3 Odbor interní audit ... 78
5.5.3.1 Stížnosti ... 78
5.5.3.2 Podněty ... 78
5.5.3.3 Petice ... 79
5.5.4 Odbor majetku města ... 79
5.5.5 Odbor rozvoje a investic ... 82
5.5.6 Odbor sociálních věcí ... 85
5.5.6.1 Oddělení terénní sociální práce ... 86
5.5.6.2 Oddělení sociálně-právní ochrany dětí ... 87
5.5.7 Odbor stavební úřad ... 89
5.5.7.1 Obecný stavební úřad ... 89
5.5.7.2 Silniční správní úřad ... 90
5.5.7.3 Památková péče ... 91
5.5.8 Odbor školství ... 91
5.5.8.1 Události roku 2023 ... 91
5.5.9 Odbor vnějších vztahů ... 93
5.5.9.1 Rodinné zápolení ... 94
5.5.9.2 Chomutovské slavnosti ... 95
5.5.9.3 Cena Jiřího Popela z Lobkovic ... 95
5.5.9.4 Chomutovský půlmaraton ... 96
5.5.9.5 Další akce roku 2023 ... 96
5.5.10 Odbor živnostenský úřad ... 97
5.7.10.1 Oddělení registrační ... 97
5.7.10.2 Oddělení kontrolní a správní ... 98
5.5.11 Odbor životního prostředí ... 100

6. MĚSTSKÉ ORGANIZACE ... 101

6.1 Dopravní podnik měst Chomutova a Jirkova ... **101**
6.1.1 Činnost v roce 2023 ... 101
6.1.2 Hospodaření ... 102
6.1.3 Městská hromadná doprava ... 103

6.1.4 Linková a ostatní autobusová doprava ... 104

6.2 Chomutovská bytová ... 105
6.2.1 Činnost v roce 2023 ... 105

6.3 Chomutovská knihovna ... 106
6.3.1 Hospodaření ... 106
6.3.2 Služby čtenářům a návštěvníkům ... 108
6.3.3 Služby knihovnám ... 110

6.4 Kultura a sport Chomutov ... 110

6.5 Městské lesy Chomutov ... 112
6.5.1 Hospodaření ... 113
6.5.2 Ochrana a péče o lesní kultury ... 113
6.5.3 Městské lesy a veřejnost ... 114

6.6 Sociální služby Chomutov ... 114
6.6.1 Hospodaření ... 115
6.6.2 Aktivity a společenské akce ... 116
6.6.3 Domov pro seniory Písečná ... 117
6.6.4 Centrum denních služeb Bezručova ... 118
6.6.5 Centrum pro osoby se zdravotním postižením Písečná ... 118
6.6.5.1 Domov pro osoby se zdravotním postižením Písečná ... 119
6.6.5.2 Denní stacionář pro osoby se zdravotním postižením Písečná ... 119
6.6.6 Azylový dům Písečná ... 119
6.6.7 Sociální centrum Kamenná ... 120
6.6.7.1 Odborné sociální poradenství Kamenná/Palackého ... 120
6.6.7.2 Dětské skupiny Kamenná ... 121

6.7 Technické služby města Chomutova ... 121
6.7.1 Hospodaření ... 123
6.7.2 Činnost v roce 2023 ... 123

6.8 Zoopark Chomutov ... 125
6.8.1 Hospodaření ... 126
6.8.2 Zoopark a veřejnost ... 127
6.8.3 Ekocentrum ... 127
6.8.4 Psí útulek ... 128
6.8.5 Stanice pro hendikepované živočichy ... 128
6.8.6 Kamencové jezero ... 129

7. KRAJSKÉ ORGANIZACE ... 130

7.1 Krajská zdravotní ... 130
7.1.1 Nemocnice Chomutov ... 130

7.2 Oblastní muzeum v Chomutově ... 133
7.2.1 Sbírka a knihovní fond ... 133
7.2.2 Publikační činnost ... 134

7.2.3 Prezentační činnost ... 135
7.2.3.1 Expozice ... 135
7.2.3.2 Výstavy ... 136
7.2.3.3 Akce ... 137
7.2.3.4 Muzejní pedagogika ... 138
7.2.3.5 Prohlídkové okruhy městem ... 139
7.2.3.6 Exkurze a přírodovědné kurzy ... 139

8. BEZPEČNOST A VEŘEJNÝ POŘÁDEK ... 140

8.1 Územní odbor Chomutov Policie České republiky ... 140
8.1.1 Kriminalita ... 140
8.1.2 Doprava a silniční provoz ... 142

8.2 Městská policie Chomutov ... 143
8.2.1 Přestupky ... 143

9. SOCIÁLNÍ A EKONOMICKÝ VÝVOJ ... 145

10. POČASÍ ... 150

10.1 Souhrn počasí za rok 2023 ... 150

10.2 Diagramy povětrnostního archivu ... 152

11. NÁBOŽENSTVÍ, DOBROČINNOST A SOCIÁLNÍ PÉČE ... 153

11.1 Církve a náboženské společnosti ... 153
Apoštolská církev ... 153
Církev adventistů sedmého dne ... 153
Církev bratrská ... 154
Církev československá husitská ... 155
Českobratrská církev evangelická ... 155
Křesťanská misie ... 156
Pravoslavná církev ... 156
Řeckokatolická církev ... 156
Římskokatolická církev ... 156
Svědkové Jehovovi ... 157
Židovská obec ... 157

11.2 Církevní organizace a sdružení ... 158
ADRA ... 158
Diecézní charita Litoměřice ... 158
Klub Pathfinder ... 158
Oblastní charita Chomutov ... 159
Oblastní charita Most ... 159
Orel ... 159
Solid Ground ... 160

11.3 Dobročinnost a sociální péče 160
Asociace pracovní rehabilitace České republiky 160
Asociace Pro Handicap 160
Centrum ucelené rehabilitace 161
Člověk v tísni 161
Fond ohrožených dětí 161
Chomutov pomáhá 161
Kapka 97 162
K srdci klíč 162
Masopust 162
Na louce 163
Roska 163
Sjednocená organizace nevidomých a slabozrakých 163
Svaz tělesně postižených 164
Světlo Kadaň 164

12. SPORT A TĚLOVÝCHOVA 166

AFK LoKo Chomutov 166

Aikidó Club Kanja Chomutov 166

Běžci Chomutov 166

BK Levharti Chomutov 167

Cycling Club Chomutov 167

Cyklistický klub Floratex Chomutov 167

Czech Wrestling Chomutov 168

Faler Bike Team 168

FC Atletico Chomutov 168

FC Baník Chomutov 168

FC Chomutov, Junior Chomutov 169

FC Šerm Chomutov 169

Florbal Chomutov 169

Handball klub Chomutov 170

Horoklub Chomutov 170

Chabr motorsport klub 170

Chomutovská liga malého fotbalu 171

Chomutovská sportovní unie **171**

Jezdecký klub ZOO Chomutov **171**

Jezdecký spolek Meraxes **172**

I. Karambol klub Chomutov **172**

Klub českých turistů Chomutov **173**

Klub národní házené Chomutov **173**

Klub potápěčů Chomutov **174**

Komakite **174**

Krasobruslařský klub Chomutov **174**

Lyžařský klub Chomutov **175**

MMA Chomutov **175**

Muay Thai Chomutov Zak´s Team **176**

Northskateunion **176**

Piráti Chomutov **176**

SK GYM Chomutov **177**

Sportclub 80 Chomutov **177**
- ***Oddíl kanoistiky SC 80*** 177
- ***Oddíl moderní gymnastiky SC 80*** 178
- ***Oddíl softbalu SC 80 Beavers*** 178

Sportovně střelecký klub Chomutov **178**

Street Hard Workers **179**

Škola boje Chomutov **179**

Taneční klub Beethoven D.C. **179**

Taneční klub Stardance Chomutov **180**

Tenisový klub Chomutov **180**

Tiger Fight Club **181**

TJ Baník Březenecká **181**

TJ Klínovec LO **182**

TJ Lokomotiva Chomutov **182**
Oddíl MIKA Chomutov 182
Oddíl Warriors Chomutov 182

TJ Mezihoří **183**

TJ Slávie Chomutov **183**

TJ Sokol Chomutov **184**

TJ VEROS Chomutov **184**

TJ VTŽ Chomutov **184**
Oddíl atletiky TJ VTŽ 185
Oddíl juda TJ VTŽ 185
Oddíl kuželek TJ VTŽ 185
Oddíl stolního tenisu TJ VTŽ 186
Oddíl vzpírání TJ VTŽ 186

TJ ZŠ Sport pro všechny Chomutov **186**

VEKI Boxerský klub Chomutov **187**

Water Sports Club **187**

Wolves Chomutov **187**

13. VZDĚLÁVÁNÍ A VÝCHOVA 188

13.1 Předškolní výchova **188**
Dětská skupina Jitřenka 188
Dětská skupina Kouzelná Montessori školička 188
Dětská skupina Oblastní charity Chomutov 188
Dětské skupiny Vilík a Mája 189
Mateřská škola Chomutov 189
Mateřská škola při Základní škole 17. listopadu 189
Mateřská škola Palachova 189
Mateřská škola Duhová cesta 189
Mateřská škola Svět 190
Montessori – rodinná mateřská škola 190

13.2 Základní školy **190**
Základní škola Zahradní 191
Základní škola Na Příkopech 191
Základní škola Kadaňská 191
Základní škola Písečná 192
Základní škola Hornická 192
Základní škola Školní 192
Základní škola Akademika Heyrovského 193
Základní škola Březenecká 193

Základní škola Duhová cesta ... 193
Základní škola Svět ... 194
Základní škola a Mateřská škola 17. listopadu ... 194
Základní škola speciální v Palachově ulici ... 194

13.3 Učiliště, střední a vyšší školy ... 195
AGT Chomutov ... 195
ESOZ Chomutov ... 195
Gymnázium Chomutov ... 196
Střední průmyslová škola a Vyšší odborná škola Chomutov ... 196

13.4 Mimoškolní výchova a vzdělávání ... 197
Základní umělecká škola T. G. Masaryka ... 197
Středisko volného času Domeček ... 197
Junák – český skaut ... 198
Pionýr ... 199
Česká tábornická unie ... 199

14. ZÁJMOVÁ ČINNOST ... 200

Astronomická společnost Chomutov ... 200

Bady ... 200

Česká numismatická společnost ... 201

Československá obec legionářská ... 201

Český rybářský svaz ... 202

Český svaz bojovníků za svobodu ... 202

Český zahrádkářský svaz – Územní sdružení Chomutov ... 202

Divadlo NaOko ... 203

Folklorní soubor Krušnohor ... 203

Folklorní soubor Skejušan ... 204

Happy smile Chomutov ... 204

Hřebíkárna ... 204

Chomutovský ostrostřelecký sbor ... 205

Chomutovské výtvarné společenství ... 205

Klubíčko Chomutov ... 205

Komorní orchestr města Chomutova ... 206

Kuprospěchu **206**

Loko-Motiv **206**

Loutna česká **207**

Milites **207**

Muzeum československého opevnění z let 1936-1938 „Na Kočičáku“ **207**

Obnaženi **208**

Okresní myslivecký spolek Chomutov **208**

Pěvecký sbor Anonym **209**

Pěvecký sbor Hlahol **209**

Přátelé hradu Hasištejna **210**

Sdružení příznivců Gymnázia Chomutov **210**

Smíšený pěvecký sbor Aurum **210**

Spolek Medovina **211**

Spolek Němců a přátel regionu Krušné hory a jejich předhůří **211**

Spolek Vietnamců Chomutov **211**

Svaz obecních a místních policií **212**

Veteran Car Club Chomutov **212**

Záchranáři Chomutova a Jirkova **212**

Základní kynologická organizace Březenecká **212**

Zvony naděje **213**

Ženský spolek **213**

15. STO LET CHOMUTOVSKÉHO MUZEA 214

SOUPIS PŘÍLOH 222

PŘÍLOHY 223

REJSTŘÍK 241

1. LEGISLATIVNÍ ZAKOTVENÍ, CÍLE OBECNÍ KRONIKY A PODĚKOVÁNÍ

Obecní kronika je založena a vedena v souladu se zákonem číslo 132/2006 Sb. O kronikách obcí. Jejím účelem je, dle uvedeného zákona, zaznamenat zprávy o důležitých a pamětihodných událostech v obci pro informaci i poučení budoucím generacím.

Mimo zákonem vymezené povinnosti bylo mým cílem, aby Kronika města Chomutova 2023 mohla sloužit nejen jako přehled významných událostí, ale také jako zdroj informací o činnosti organizací a spolků, které na katastrálním území města Chomutova v roce 2023 působily a utvářely tak do značné míry místní dění a atmosféru života ve městě.

Nesporný podíl na vzniku dokumentu mají paní Silvie Škubová a paní Ing. Zuzana Kroutilová, MPA z Odboru vnějších vztahů Magistrátu města Chomutova, které trpělivě zajišťovaly vše potřebné pro moji práci, a dále také vedoucí odborů Magistrátu města Chomutova, městských a krajských organizací a zástupci oslovených spolků a sdružení, kteří včas poskytli informace pro zápis do městské kroniky. Těm všem patří mé poděkování.

Ludmila Kameníková

2. PRAMENY A STAVBA KRONIKY

2.1 Stavba kroniky

Kronika je členěna do patnácti kapitol. Po **úvodních kapitolách,** pojednávajících o zakotvení, cílech a členění kroniky a podávajících rámcový popis města, následuje první zápis zachycující události roku 2023.

Výběrová kapitola Kalendárium, **chronologicky řazený zápis** významných a tradičních událostí v obci, je pojednána jako přehled pravidelně se opakujících i ojedinělých chomutovských událostí roku 2023. Zaznamenává mimo jiné iniciativu místních občanů, spolků a organizací. Kapitola je doplněna klíčovými slovy, která odkazují na témata jednotlivých zápisů.

Následují čtyři **kapitoly zaměřené na správu města** Chomutova. Kapitola Veřejná správa mapuje činnost městské rady a zastupitelstva a jednotlivých odborů chomutovského magistrátu. Za ni jsou řazeny kapitoly Městské organizace a Krajské organizace, které zachycují působení institucí, jejichž chod je spjat s veřejnou správou města či kraje a jejichž činnost je zároveň silně provázána s chomutovskou veřejností. Samostatná kapitola je pak věnována Bezpečnosti a veřejnému pořádku.

Dále je řazeno šest tematických kapitol pojednávajících o **sociálním a ekonomickém vývoji, počasí, náboženství a dobročinnosti, sportu, vzdělávání a zájmové činnosti** v Chomutově. Na rozdíl od předchozích kapitol, popisujících podrobněji činnost organizací, je těchto šest kapitol spíše přehledových. Jejich cílem je (kromě kapitol o socioekonomickém vývoji a počasí) poskytnout obraz o pestrosti organizací, sdružení a skupin působících v uvedených oblastech.

Patnáctá kapitola připomíná výročí **sto let chomutovského muzea**. Úplný závěr kroniky je tradičně věnován **přílohám a rejstříku**.

2.2 Zdroje dat a informací

Vzhledem k počtu obyvatel a rozloze katastrálního území města Chomutova byla při tvorbě kroniky využita především místní tištěná či elektronická média a oficiální tiskové a výroční zprávy; v menší míře pak informace uveřejněné ve veřejném a virtuálním prostoru, případně nasbírané během osobní účasti na některé z událostí.

Pravidelným tištěným zdrojem informací byla celostátní platforma mapující dění v jednotlivých regionech, jež u nás vychází pod názvem Chomutovský deník[1]; dále městský

[1] Chomutovský deník. České Budějovice: VLTAVA-LABE-PRESS.

měsíčník Chomutovské noviny[2]; částečně bylo čerpáno také z šířeji zaměřeného regionálního týdeníku Nástup[3].

Z elektronických médií byla příležitostně využita adresa e-chomutovsko.cz[4] a informace z Ústeckého kraje na webu idnes.cz[5]. Důležitým zdrojem byly výroční a tiskové zprávy, získané z oficiálních internetových zdrojů či zaslané přímo od oslovených organizací a spolků, zápisy z jednání městské rady a zastupitelstva a informace uveřejněné na úřední desce, webových stránkách[6] a Facebooku[7] města Chomutova.

[2] Chomutovské noviny. Chomutov: MAGISTRÁT MĚSTA CHOMUTOVA.

[3] Nástup. Žatec: OHŘE-MEDIA.

[4] Dostupné zde: http://www.e-chomutovsko.cz/zpravy/chomutov

[5] Dostupné zde: https://usti.idnes.cz/

[6] Dostupné zde: http://www.chomutov.cz/

[7] Dostupné zde: https://cs-cz.facebook.com/mestochomutov/

3. CHOMUTOV

Město Chomutov leží na severozápadě České republiky nedaleko hranice s německou spolkovou zemí Sasko. První písemná zmínka o jeho existenci pochází z roku 1252 a souvisí s trasami obchodních cest z Čech do Saska, na jejichž křižovatce Chomutov ležel. Od roku 2006 je Chomutov statutárním městem a z hlediska veřejné správy obcí s rozšířenou působností. K 1. lednu 2023 měl Chomutov 46 940 obyvatel. Město s historickým jádrem na levém břehu řeky Chomutovky se rozkládá v Chomutovsko-teplické uhelné pánvi při úpatí hor, s jejichž vrcholy jej spojuje Chomutovkou vyhloubené Bezručovo údolí, které je nejdelším údolím v Krušných horách. Terén města je z větší části rovinatý, pouze okrajové čtvrti na severu a severovýchodě vystupují do svahů. Na severovýchodě tvoří Chomutov aglomeraci s městem Jirkov.

Sídelní struktura města vychází z historického centra, které je památkovou zónou s protáhlým, podloubím lemovaným náměstím 1. máje. Nachází se zde barokní sloup Nejsvětější Trojice od Ambrože Laurentise z roku 1697. Při severozápadní straně náměstí pak stojí budova řádové komendy, později zámku, která se po roce 1605 stala městskou radnicí. K radnici přiléhá nejcennější stavba ve městě, raně gotický kostel svaté Kateřiny ze 13. století. Kolem historického centra se rozprostírá zástavba z různých dějinných období vývoje Chomutova. Severozápadně od centra se nachází městská část Horní Ves, dříve samostatná obec, která byla připojena k Chomutovu v roce 1928. Od původního Chomutova ji dnes dělí silnice I/13, čtyřproudá dopravní tepna, jež prochází středem Chomutova a propojuje jej s Teplicemi a Karlovými Vary. Podél ní jsou pak umístěna sídliště tvořící nejmladší, severní část města. Tato zástavba vznikala v sedmdesátých a osmdesátých letech dvacátého století v důsledku rozvoje těžby a energetického průmyslu na Chomutovsku.

Město Chomutov je spjato s těžbou a energetikou, které významně ovlivňují hospodářství a podobu regionu. I díky nim je Chomutov důležitým dopravním uzlem a kromě zmiňované silnice I/13 je napojen na dálniční síť České republiky ve směru od Prahy do Spolkové republiky Německo. Spojení tvoří dálnice D7, podél které se, na pomezí Chomutovska, Lounska, Mostecka a Žatecka, rozvíjí významná průmyslová zóna Triangle.

Díky silničnímu napojení je Chomutov dostupný také turistům, kterým může – mimo jiné – slíbit také světový unikát v podobě Kamencového jezera či přilehlou zoologickou zahradu, nejrozlehlejší v České republice. Stále více vyhledávané jsou i dlouho opomíjené, avšak o to autentičtější Krušné hory. Rostoucí popularita industriální krajiny a technických památek láká v poslední době do podhůří nejen turisty, ale také filmové štáby a skýtá velký potenciál k rozvoji cestovního ruchu.

Chomutov je rodištěm Františka Josefa Gerstnera (1756-1832), který projektoval první koněspřežné železnice v kontinentální Evropě a zakládal Polytechnický ústav v Praze (dnes České vysoké učení technické). Reinhard a Max Mannesmannovi v Chomutově v devadesátých letech devatenáctého století vyvinuli a použili novou technologii výroby ocelových bezešvých trub.

4. KALENDÁRIUM

V kapitole Kalendárium jsou uvedeny chronologicky řazené významné či jedinečné události roku 2023, které se odehrály na území města Chomutova nebo se k němu vztahují, a tradiční, pravidelně se opakující místní události. Kromě akcí uspořádaných Magistrátem města Chomutova bylo cílem zaznamenat také iniciativu místních občanů, spolků a sdružení. Převažujícím, nikoli však výlučným zdrojem byly tiskové zprávy.

4.1 Leden

Podle dat Českého statistického úřadu[8] měl **Chomutov k 1. lednu 2023** 46 940 obyvatel, což je o 677 více, než tomu bylo před rokem.	Obyvatelstvo Počet obyvatel
Od **1. ledna** došlo ke **zvýšení jízdného** v hromadné dopravě měst Chomutova a Jirkova. K navýšení jízdného z 22 na 25 korun došlo především v důsledku růstu cen energií. Ze 132 na 312 korun vzrostla také díky zrušení studentské slevy cena měsíční průkazky pro studenty.	Doprava Městská doprava DPCHJ
Od **1. ledna** začal mohli Chomutované začít využívat tzv. **balíček první pomoci** v době ekonomické a energetické krize. Zahrnoval příspěvky na dopravu pro seniory nad 65 let a na volnočasové aktivity dětí ve věku od čtyř do osmnácti let, osvobození seniorů a dětí do tří let od poplatku za svoz odpadu, zachování stabilního nájemného v městských bytech a možnost využít levnějšího stravování pro veřejnost ve vybraných školních jídelnách.	Samospráva Ekonomika Sociální péče Rada Krize
Prvním chomutovským občánkem roku 2023 byl Josef Darvaš, který byl zároveň prvním miminkem narozeným v Ústeckém kraji. Narodil se **3. ledna** ve 2 hodiny a 15 minut. Přivítat ho do porodnice přišli primátor města Chomutova Marek Hrabáč i hejtman Ústeckého kraje Jan Schiller, kteří Josefově mamince předali finanční dary, květiny a dárky pro syna.	Obyvatelstvo První občánek
6. ledna začala v Chomutově **Tříkrálová sbírka**. Po dvou letech covidových opatření měla opět tradiční průběh, a tak bylo možno přispět nejen do kasiček umístěných v chomutovských kostelech či u prodejny řetězce Globus, ale také koledníkům z řad chomutovských skautů a žáků základní školy Duhová cesta v ulicích Chomutova. Novinkou byla možnost přispět do sbírky pomocí QR kódu[9].	Dobročinnost Sbírky Oblastní charita Chomutov Římskokatolická farnost

[8] Dostupné zde: https://www.czso.cz/csu/czso/pocet-obyvatel-v-obcich-k-112023

[9] QR kód: prostředek pro automatizovaný sběr dat. Zkratka vychází z anglického Quick Response, tedy kódy rychlé reakce.

6. ledna ukončila Chomutovské Vánoce **Tříkrálová jízda**. Světelný průvod Tří králů doprovázených rodinami s dětmi byl součástí Rodinného zápolení a jeho trasa vedla z chomutovského zooparku na tržiště a soutěžní stanoviště do městského parku.

Děti a mládež
Slavnosti
Průvody
Zoopark

Tříkrálová jízda v městském parku, foto: Roman Dušek, zdroj: Chomutovský deník

7. ledna uspořádal Spolek Chomutovská liga malého fotbalu v městské sportovní hale 23. ročník **Memoriálu Jaroslava Svobody**[10]. O titul bojovalo osm týmů z Chomutovska, mezi nimi i ABC Chomutov a SK Ervěnice Jirkov, historicky nejstarší účastníci turnaje. Vítězem se v roce 2023 stalo mužstvo Esap Chomutov.

Sport
Futsal
Turnaje
CHLMF

7. ledna se uskutečnil 47. ročník obrátkového silničního běžeckého závodu na deset kilometrů **Desítka v Bezručáku**. Závodu, který v Bezručově údolí zorganizoval spolek Běžci Chomutov, se v roce 2023 zúčastnilo 187 běžců. Ti svou účastí podpořili mostecký hospic, pro který se vybralo deset tisíc korun. Nejrychlejším běžcem byl Tomáš Kožák z Karlových Varů, který závod zaběhl za 33 minut a 28 vteřin.

Sport
Běh
Běžci Chomutov
Bezručovo údolí

9. ledna vystoupil v chomutovském Městském divadle v rámci slavnostního Novoročního koncertu Vivaldi Gala houslový virtuos **Jaroslav Svěcený** za doprovodu komorního orchestru Virtuosi Pragenses.

Kultura
Koncerty
Klasická hudba

[10] Turnaj se hraje od roku 1996, ale v roce 2000 byl přejmenován na počest Jaroslava Svobody, jenž nečekaně v 25 letech zemřel. Byl hráčem futsalových týmů Sparta Chomutov, Atlantik Chomutov, AC Rose Kadaň, velký fotbal hrál za tým VČSA Ervěnice.

11. ledna začaly **prezidentské volby** pro voliče, kteří v tu dobu byli v karanténě kvůli onemocnění covidem-19. Měli možnost hlasovat od 8 do 17 hodin z auta v tzv. **drive-in** volebním stanovišti na parkovišti u zimního stadionu na Zadních Vinohradech.	Volby Prezident ČR
13. a 14. ledna proběhlo **první kolo volby prezidenta České republiky**. Z osmi kandidátů (Pavel Fischer, Jaroslav Bašta, Petr Pavel, Tomáš Zima, Danuše Nerudová, Andrej Babiš, Karel Diviš, Marek Hilšer) postoupili do druhého kola Andrej Babiš a Petr Pavel. Na Chomutovsku dosáhla volební účast v prvním kole 58,85 procenta. Andrej Babiš zde obdržel 48,53 procenta hlasů a Petr Pavel 27,97 procenta.	Volby Prezident ČR
14. ledna se v chomutovském kině Svět uskutečnil první přímý přenos **inscenace z Metropolitní opery New York** roku 2023. Na programu byla opera Fedora, sérii přenosů pak 3. června uzavřela Kouzelná flétna. Přenosy divadelních inscenací probíhaly ve vysokém obrazovém rozlišení, zvuk byl přenášen v prostorovém šestikanále 5.1.	Kino Opera Přenosy
18. ledna přivítala chomutovská **vietnamská komunita** v Městském divadle rok kočky. Tzv. festival prvního dne je pro Vietnamce nejdůležitější svátek roku, na němž nesmí tradičně chybět pokrm z mladého kohouta, polévka, jarní závitky či tradiční slaný rýžový koláč Bánh chung. Pokrmy pro hostinu v Chomutově připravili pražští vietnamští restauratéři, oslavy se zúčastnilo přes čtyři sta hostů. *Vietnamský nový rok v Městském divadle, foto: Miroslava Šebestová, zdroj: Chomutovský deník*	Slavnosti Spolek Vietnamců Městské divadlo
20. ledna otevřel chomutovský zoopark v místě bývalého noktuaria jako jediná zoo v České republice expozici medúz. Nové **medúzárium** nabízí osm	Chovatelství Medúzy

akvárií se 160 medúzami osmi druhů. Náklady na vybudování expozice dosáhly 2,6 milionů korun.	Zoopark
22. ledna skončily v Lake Placid **Zimní světové univerzitní hry** 2023, na nichž reprezentoval Českou republiku také chomutovský lyžař Jan Zabystřan. Člen lyžařského klubu Chomutov získal na univerziádě tři zlaté (super-G, obří slalom a slalom) a jednu bronzovou (alpská kombinace) medaili, a stal se tak nejlepším reprezentantem české výpravy a jedním z nejúspěšnějších sportovců univerzitních her.	Sport Lyžování Reprezentace Lyžařský klub
27. a 28. ledna se uskutečnilo **druhé kolo volby prezidenta České republiky**. Volební účast na Chomutovsku přesáhla 62 procent, přičemž 55,63 procenta hlasů získal expremiér Andrej Babiš a 44,36 procenta generál Petr Pavel. Celorepubliková účast ve druhem kole byla 70,25 procenta a novým prezidentem České republiky byl se ziskem 58,32 procenta hlasů zvolen Petr Pavel.	Volby Prezident ČR

4.2 Únor

7. února zveřejnilo město Chomutov informaci o výsledku **architektonické soutěže přestavby městských lázní** na multifunkční kulturní a vzdělávací prostor. Odborná porota vybrala ze třinácti návrhů projekt mezinárodního studia Boele. Zaujal ji především respektováním původního vnějšího vzhledu budovy a zachováním některých prvků a uměleckých děl spjatých s bývalými lázněmi.	Veřejný prostor Architektura Soutěže Městské lázně Knihovna
11. února uspořádal Zoopark Chomutov ve skanzenu Stará Ves **masopustní veselici** s průvodem masek, hudbou, divadlem a tradičními pokrmy.	Děti a mládež Slavnosti
15. února informovalo město Chomutov o úspěchu v oblasti obnovy památek. V krajském kole soutěže o nejlepší přípravu a realizaci **regenerace městských památkových rezervací** a městských památkových zón obsadil Chomutov druhé místo a postoupil do republikového kola.	Veřejný prostor Památky Soutěže
18. února se uskutečnil pátý ročník **charitativního hokejového zápasu** v rámci projektu Piráti Chomutov pro nemocnici. Hráči A-týmu chomutovských Pirátů tentokrát oblékli dresy s logy kojenecké lahve a dudlíku, ve kterých porazili 4:2 mužstvo Letňan. Zápas na podporu chomutovské porodnice sledovalo 2 731 diváků. Výtěžek z akce a následné dražby dresů dosáhl 237 961 korun.	Dobročinnost Sport Piráti Chomutov Nemocnice Chomutov

18. února se na náměstí 1. máje konaly od 8 do 12 hodin první **farmářské trhy** roku 2023. Trhy byly zaměřeny na masopustní období, a tak kromě tradičního sortimentu nabízely také zabijačkové produkty. Farmářské trhy se v Chomutově následně konaly každé dva týdny, ve spolupráci s městem je pořádá spolek Český um.	Obchod Zemědělství Trhy
21. a 23. února uspořádala Střední škola technická, gastronomická a automobilní Chomutov krajské kolo celostátní **soutěže České ručičky**. Utkali se studenti oborů Mechanik-seřizovač a Mechanik opravář motorových vozidel. Nejlepším chomutovským reprezentantem byl Tomáš Vrána, který vybojoval postup do republikového kola v oboru Mechanik-seřizovač.	Vzdělávání Školství Řemesla Soutěže
23. února byly zveřejněny výsledky srovnávacího výzkumu **Město pro byznys**, jenž vyhlašuje týdeník Ekonom. Výzkum hodnotil podmínky pro podnikání v obcích Ústeckého kraje. Chomutov se v něm díky nejvyššímu počtu firem na tisíc obyvatel, nejnižšímu indexu stáří či investicím do bydlení a sportovní infrastruktury umístil na prvním místě.	Ekonomika Podnikání Hospodaření Soutěže
24. února, rok po vypuknutí války na Ukrajině, proběhl v kostele sv. Ignáce **Česko-německo-ukrajinský benefiční koncert č. 1**. Akci uspořádal Česko-německý fond budoucnosti a vystoupily na něm německý big band Brasssocks e. V., ukrajinské duo Volodymyr & Dolia a vokálně-instrumentální soubor Madrigal. *Benefiční koncert v kostele sv. Ignáce, foto: Ibra Ibrahimovič, zdroj: Kadaňské noviny*	Dobročinnost Kultura Koncerty Válka

26. února vybojoval ženský A-tým basketbalového klubu Levharti Chomutov v chomutovské městské sportovní hale své první **stříbro ve finále Českého poháru žen**. Nejlepší střelkyní finále se stala s dvaadvaceti body chomutovská Michaela Krejzová.	Sport Basketbal Levharti Chomutov

4.3 Březen

5. března porazil ženský tým basketbalového klubu Levharti Chomutov ve Varšavě reprezentantky litevského klubu Klaipeda a stal se tak **vítězem Evropské ženské basketbalové ligy**, tedy nejlepším ženským týmem střední, východní a severní Evropy.	Sport Basketbal Levharti Chomutov
7. března si představitelé města se zástupci studentů místních škol, vojenských a historických spolků a dalších organizací připomněli na stejnojmenném náměstí **173. výročí narození prvního československého prezidenta** T. G. Masaryka.	Výročí Pieta T. G. Masaryk
10. března se město Chomutov připojilo ke kampani **Vlajka pro Tibet**. Ta každoročně probíhá v den výročí povstání Tibeťanů proti čínské okupaci.	Kampaně Symboly
13. března vystoupil ve své One Man Show v Městském divadle v Chomutově český herec, moderátor a bavič **Miroslav Donutil**.	Kultura Osobnosti
14. března informoval zpravodajský portál idnes.cz o údajném napadení člověka vlkem, ke kterému mělo dojít v oblasti Menhartického vrchu u Hory Svatého Šebestiána. Následné vyšetřování však prokázalo opak a muž, který svou verzi výpovědi několikrát pozměnil, byl následně vyšetřován policií pro **šíření poplašné zprávy**.	Životní prostředí Bezpečnost Vlci Dezinformace
16. března informoval chomutovský magistrát o **nové interaktivní webové a mobilní aplikaci**, která usnadňuje orientaci na hlavním městském hřbitově a nabízí možnost přesného dohledání hrobu a dalších informací k hrobovému místu. Digitalizace a zpracování informací k přibližně patnácti tisícům chomutovských hřbitovních míst trvala zhruba tři roky a podílely se na ní odbor informačních technologií magistrátu města se správou hřbitovů městských technických služeb.	Veřejný prostor Hřbitovy Aplikace Navigace Magistrát Technické služby
Od 17. do 19. března přichytala Chomutovská knihovna pro školáky a pro veřejnost sedmý ročník herních turnajů a prezentace novinek v oblasti deskových her **Chomutovské deskohrátky**.	Volný čas Chomutovská knihovna

22. a 23. března se v Městském divadle uskutečnil 23. ročník festivalu dětských vystoupění **Mateřinka 2023**. Přestože byl festival na celorepublikové úrovni zrušen, na Chomutovsku díky iniciativě a úsilí mateřských škol proběhl. V roce 2023 měl podtitul Děti celého světa a představily se na něm děti ze třinácti školek Mateřské školy Chomutov, Mateřská a základní škola Palachova Chomutov, mateřské školky z Jirkova, Kadaně, Klášterce nad Ohří a také děti ze dvou mateřských škol z Prahy.	Děti a mládež Školství Mateřské školy Festivaly
24. března hostilo chomutovské kino Svět osmý ročník **filmového festivalu Expediční kamera**, přehlídky nejlepších mezinárodních i českých cestovatelských a dobrodružných filmů uplynulého roku.	Kultura Film Festivaly
24. březen byl vyhlášen dnem hvězdáren a Chomutované tak měli možnost navštívit poprvé **chomutovskou hvězdárnu F. J. Gerstnera** v Lipské ulici, již od roku 2022 provozuje Astronomická společnost Chomutov. Přes den byl připraven program pro školy a pro děti, večer se uskutečnilo pozorování noční oblohy pro veřejnost. *Hvězdárna F. J. Gerstnera v Chomutově, zdroj: Chomutovský deník*	Osvěta Hvězdárna Astronomická společnost Chomutov
25. března se v chomutovském Městském divadle uskutečnil **Reprezentační ples statutárního města Chomutova**. Konal se po tříleté přestávce vynucené epidemií covidu-19 a speciálními hosty večera byli zpěváci Monika Absolonová a Ondřej Ruml. Moderování večera se ujal Radek Jirgl.	Slavnosti Plesy Reprezentace Městské divadlo

25. března se město Chomutov opět připojilo k celosvětové kampani na ochranu klimatu **Hodina Země** a od 20:30 do 21:30 zhaslo symbolicky historické budovy v centru města.	Ekologie Hodina Země
28. března postihl centrum Chomutova a okolní obce rozsáhlý **výpadek elektrické energie**, který způsobil také komplikace v železniční dopravě. Důvodem výpadku byl pracovní úraz na elektrické rozvodně Chomutov Jih.	Energetika Výpadky
29. března byli v kostele sv. Kateřiny u příležitosti Dne učitelů **oceněni chomutovští pedagogové**. Od náměstků primátora Milana Märce a Davida Dindy převzali plaketu J. A. Komenského, pamětní list, květiny a malý dárek. Ceremoniál doprovodil koncert houslového dua, Kateřiny Lesákové a Martina Černého.	Školství Pedagogové Ocenění
V březnu po deseti letech **ukončila provoz** restaurace a pizzerie Grande, která sídlila v historickém domě s číslem popisným 9/12 na náměstí 1. máje. Rozšířila tak okruh podniků, které v průběhu posledních pěti let přesunuly svůj provoz mimo náměstí nebo jej ukončily. Důvodem byla nejčastěji konkurence velkých obchodních center poblíž náměstí a dopady finanční i energetické krize vyvolané epidemií covidu-19 a válkou na Ukrajině.	Veřejný prostor Služby Gastronomie Náměstí 1. máje
Od roku 2012 probíhalo vždy **na konci března** v chomutovském zooparku oblíbené **Probouzení medvědů**. Vzhledem k pokročilému věku medvědic se však zoopark rozhodl v roce 2023 tuto tradici přerušit a obnovit ji až s mladými medvědy.	Děti a mládež Zoopark

4.4 Duben

1. dubna proběhla celostátní dobrovolnická akce **Ukliďme Česko**. Chomutovský odbor životního prostředí připravil v rámci této iniciativy dvě úklidové trasy podél řeky Chomutovky. Z Horní Vsi směrem do centra a ze Ctiborovy ulice do ulice Vodní. Pro účastníky byly zajištěny rukavice, igelitové pytle a napichováky. Sesbíralo se 1,64 tuny odpadu.	Životní prostředí Veřejný prostor Dobrovolnictví Magistrát
1. dubna uspořádala Monika Pekárková třetí ročník benefičního hudebního festivalu **Autismusic Fest**, jehož výtěžek byl věnován speciální základní škole v Palachově ulici. Událost se konala ve Sklepení Osudu a nabídla spojení hudby, tvorby místních umělců a informací o autismu.	Dobročinnost Festivaly Benefice Autismus
6. dubna zahájil návštěvnickou sezónu **chomutovský železniční depozitář** Národního technického muzea. Provoz v této sezóně byl omezený, z důvodu rekonstrukce byla zpřístupněna pouze polovina depa. Nově v ní	Technika Železnice

však byla umístěna výstava věnovaná chomutovskému rodákovi a významné osobnosti techniky a vědy Františku Josefu Gerstnerovi, která vznikla ve spolupráci s Oblastním muzeem Chomutov.	Depozitář NTM Oblastní muzeum
8. a 9. dubna se na zimním stadionu v Chomutově konal druhý ročník **Memoriálu Ondřeje Buchtely**[11], hokejový turnaj hráčů juniorského věku. Síly mezi sebou poměřilo osm týmů žáků osmých tříd různých hokejových klubů. Vítězství vybojoval tým HC Škoda Plzeň, Piráti skončili na sedmé příčce.	Sport Hokej Piráti Chomutov Memoriály
9. dubna jezdil po Chomutově a Jirkově speciální **velikonoční trolejbus**. Historický vůz Škoda 15Tr nabídl cestujícím doprovodný tematický program a drobné velikonoční dárečky. Cestu trolejbusem zpestřila živá hudba a tvořivé stánky na konečné stanici v Chomutově. Akci uspořádal Dopravní podnik měst Chomutova a Jirkova. *Velikonoční trolejbus, foto: Roman Dušek, zdroj: Chomutovský deník*	Doprava Děti a mládež Historické jízdy Velikonoce DPCHJ
12. a 13. dubna se uskutečnily **zápisy žáků do prvních tříd** základních škol zřizovaných městem Chomutovem. Zápisy proběhly prezenčním způsobem, za účasti dětí a jejich rodičů.	Školství Základní školy Zápisy žáků
15. dubna proběhl v Chomutově **Mezinárodní den památek a sídel**, který zájemcům umožnil podívat se mezi 9. a 17. hodinou do veřejnosti běžně nepřístupných míst. Lidé měli příležitost prohlédnout si na radnici klenotnici, rytířský sál a oratoř slečen, chomutovské kostely, expozici	Památky Architektura Historie

[11] Ondřej Buchtela: talentovaný chomutovský hokejista, jehož kariéru ukončilo předčasně srdeční onemocnění.

muzea, jezuitský areál či První občanský pivovar v Chomutově a Muzeum československého opevnění z let 1936-1938 Na Kočičáku.	
17. a 19. dubna pořádala Střední škola technická, gastronomická a automobilní Chomutov celostátní odbornou soutěž **Kovo Junior 2023** v oboru obráběč kovů. Patnáctého ročníku se v Chomutově zúčastnilo osmnáct soutěžících ze šestnácti středních škol, kteří se utkali v disciplínách výroba součásti na univerzálním soustruhu a měření strojírenských veličin pomocí analogových a digitálních měřidel. Kovo Junior je součástí soutěže řemeslných oborů České ručičky.	Vzdělávání Školství Soutěže AGT Chomutov
19. dubna se v kostele sv. Kateřiny natáčel jeden z dílů oblíbeného podcastu[12] Martina Gromana a Michala Stehlíka **Přepište dějiny**. Projekt se věnuje prezentaci dějin ve veřejném prostoru, v médiích či ve výrocích politiků a dalších veřejně vystupujících osob. V Chomutově se diskutovalo o historii pohraničí po roce 1945, proměnách místa i krajiny a událostech, které dodnes nepřímo ovlivňují podobu života v regionu. *Natáčení podcastu Přepište dějiny, foto: Roman Dušek, zdroj: Chomutovský deník*	Osvěta Dějiny Setkání Diskuse Pohraničí
Od 20. do 22. dubna uspořádal v městské sportovní hale zápasnický klub Czech Wrestling Chomutov mezinárodní turnaj juniorů a kadetů v řecko-římském zápase **Grand Prix Chomutov 2023.**	Zápas Czech Wrestling Chomutov

[12] Podcast: zvukový pořad, který je možné kdykoli přehrát na internetu nebo v podcastové aplikaci v chytrém telefonu.

20. až 22. dubna uspořádala Okresní hospodářská komora Chomutov v městském divadle jedenáctý ročník **veletrhu Technodays**, který představil chomutovským studentům a veřejnosti nejnovější výrobní technologie, možnosti vzdělávání v technických oborech, regionální zaměstnavatele a možnosti budoucího pracovního uplatnění. Akce nabízí v rámci Ústeckého kraje jedinečný motivační prostor skrze společné setkání žáků, jejich rodičů, zástupců středních a vysokých škol a firem.	Pracovní trh Vzdělávání Školství Veletrhy Okresní hospodářská komora
20. až 22. dubna se **pěvěcký sbor Comodo** Gymnázia Chomutov pod vedením Marie Hánové zúčastnil celostátní soutěžní přehlídky gymnaziálních sborů v Brně Gymnasia Cantant, kde v konkurenci patnácti dalších vybraných sborů získal Zlaté pásmo a navíc ještě zvláštní cenu za dramaturgii.	Gymnázium Pěvecké sbory Soutěže Comodo
22. dubna zahájil Zoopark Chomutov další návštěvnickou sezónu oslavami Dne Země. Kromě ekologické osvěty, komentovaných krmení či přednášek na přírodovědná témata byla připravena také ochutnávka hmyzu a pěvecká a divadelní vystoupení. Na **Den Země** dorazilo do zooparku přes sedm tisíc návštěvníků. *Den Země v chomutovském zooparku, foto: Miroslav Rada, zdroj: Chomutovský deník*	Osvěta Životní prostředí Zoopark
22. dubna završil ženský tým chomutovských Levhartů úspěšnou sezónu historicky prvním medailovým umístěním v nejvyšší domácí soutěži – **třetím místem v ženské basketbalové lize**, které navázalo na vítězství v Evropské	Sport Basketbal

ženské basketbalové lize a stříbro z Českého poháru žen. 27. dubna uspořádaly chomutovské basketbalistky jako poděkování svým fanouškům autogramiádu v obchodním centru Central na Žižkově náměstí.	Levharti Chomutov
22. a 23. dubna uspořádal oddíl moderní gymnastiky SC 80 ve sportovní hale na Březenecké 37. ročník **Chomutovského poháru**, tradičního závodu s účastí oddílů z celé republiky.	Sport Gymnastika Soutěže
23. dubna vybojoval chomutovský zápasník Artur Omarov bronzovou **medaili na mistrovství Evropy** v Záhřebu a získal tak pro Českou republiku po čtrnácti letech medailové umístění.	Sport Zápas Reprezentace
28. dubna oznámilo město Chomutov svůj **úspěch v soutěži Zlatý erb**, v níž obsadilo mezi obcemi s rozšířenou působností první místo za novou podobu městských webových stránek.	Magistrát Komunikace Reprezentace
29. dubna patřilo atrium Chomutovské knihovny **April Open Air**, prvnímu venkovnímu festivalu v sezóně. Hudební přehlídka rockových kapel nabídla chomutovské Potěr Rock, Molly the Bloom, Noční klid a Dokruhu. Hostem byl oblíbený britský písničkář žijící v Čechách James Harries, autor a interpret řady hitů. *Formace Dokruhu na April Open Air, foto: Helena Čermáková, zdroj: Chomutovská knihovna*	Kultura Koncerty Festivaly Rock
29. dubna hostilo parkovitě u bodovy Severočeských dolů 27. ročník **Srazu historických vozidel**. Vozy se začaly sjížděť po 10. hodině, ve 12 hodin začaly jízdy zručnosti a další soutěže, následovala spanilá jízda po Chomutovsku a	Osvěta Doprava Auto-moto

v 17 hodin vyhlášení výsledků souteže u zimního stadionu na Zadních Vinohradech. Akci opět uspořádal Veteran Car Club Chomutov.	Veteran Car Club
30. dubna uspořádal Zoopark Chomutov **pálení čarodějnic** s velkou vatrou, opékáním buřtů, klauny a hudbou v podání kapely Úlet. Přítomné čarodějnice a magické bytosti mohly otestovat své nadpřirozené dovednosti během her a soutěží.	Děti a mládež Slavnosti Zoopark
30. dubna informovalo město Chomutov o **renovaci podchodu** u zdravotního střediska na Písečné. Město na základě podnětů žáků ze základní školy na Písečné opravilo schodiště u podchodu a přizvalo žáky téže školy, mateřské školky na Písečné a členy nízkoprahového centra Zahrada k jeho následnému vyzdobení. Na jedné zdi je k vidění rozbouřené moře, na druhé velká motýlí křídla a květiny.	Veřejný prostor Renovace Děti a mládež ZŠ Písečná

4.5 Květen

1. května začala **sezóna na Kamencovém jezeře**, které se otevřelo veřejnosti s nově řešeným vstupem z Přemyslovy ulice a rekonstruovanou pláží u hlavního mola. Před upraveným vchodem do areálu vzniklo nové Kamencové náměstí s fontánou a starou vstupní bránou na Kamencové jezero, která byla zachována jako památkový artefakt na historii jezera. První neveřejná plovárna zde byla otevřena před 130 lety v roce 1893.	Veřejný prostor Rekonstrukce Plovárny Koupaliště Kamencové jezero
Od 3. do 7. května se na chomutovském náměstí 1. máje konaly vždy od 9 do 20 hodin **italské trhy**. Nabídly tradiční produkty – pečivo, sýry, olivy, těstoviny – z různých regionů Itálie.	Trhy Gastronomie
4. května informoval chomutovský zoopark o nové **službě pro seniory**, pro které připravil prohlídky služebním elektrovozem. Zhruba hodinové vyjížďky obsáhnou veškeré expozice a lze je také upravit dle požadavků návštěvníků.	Senioři Zoopark
5. května zveřejnil Zoopark Chomutov informaci o úspěšné obhajobě **členství v Evropské asociaci zoologických zahrad a akvárií** EAZA. Akreditaci obhájil na základě svého prvního hloubkového auditu mezinárodních komisařů organizace. Členství v asociaci je důležité například pro mezinárodní spolupráci, zejména při zapojování do záchranných chovů.	Chovatelství Akreditace Zoopark
5. až 13. května měli Chomutované možnost zhlédnout představení nového cirkusu a vyzkoušet si, co toto umění obnáší. Na místě bývalého atletického stadionu u městského parku vyrostl **Cirkus Base – Centrum pro nový cirkus**, který kromě novocirkusových představení nabídl také workshopy	Umění Akrobacie Cirkusy

žonglování, pozemní a vzdušné akrobacie, provazochodectví či parkuru. V Chomutově se také odehrály premiéry dvou představení – rodinné kuchařsko-akrobatické show Teacrobat stojkaře Michala Mudráka a akrobatické procházky nazvané Link česko-švýcarského soubor Cie Pieds Perchés. Projekt Cirkus Base nabídl spolupráci také školám, které si mohly v rámci tzv. TěloCIRKu vyzkoušet netradiční hodinu tělesné výchovy.

Divadlo
Performance
Veřejný prostor
Děti a mládež
Workshopy

Akrobatický workshop Cirkus Base, foto: Miroslav Rada, zdroj: Chomutovský deník

7. května uspořádal kanoistický oddíl Sportclubu 80 na Kamencovém jezeře dvanáctý ročník **Chomutovského Dragon Cupu**, závodu dračích lodí na sprintové 200 metrové a vytrvalostní 1 000 metrové trati.

Sport
Dračí lodě
Sportclub 80

8. května si veřejnost a představitelé města Chomutov připomněli 78. **výročí konce druhé světové války**. Pietní akt k uctění památky padlých proběhl v 9 hodin u pomníku vojáků Rudé armády na chomutovském hřbitově.

Pieta
Výročí

Od 9. do 12. května se v Chomutově konal **zápis dětí do mateřských škol**. Zápis bylo možné absolvovat za osobní účasti rodičů a dětí nebo zvolit variantu zápisu bez osobní účasti.

Vzdělávání
Školství
Mateřské školy

Od 12. do 14. května hostilo Kamencové jezero **celorepublikové setkání pionýrských oddílů**. Dorazilo na něj téměř tisíc sto pionýrů všech věkových kategorií. Setkání se pravidelně koná na různých místech republiky každé

Děti a mládež
Pionýři
Setkání

dva roky, vzhledem ke covidové epidemii se však pionýři v Chomutově setkali po šesti letech. Akci pořádala ve spolupráci s Ondřejem Wesselym z chomutovského pionýrského oddílu krajská organizace v Ústí nad Labem.	Kamencové jezero
Od 12. května do 9. června byl ve Sklepení Osudu v Revoluční ulici k vidění **Chomutovský výtvarný salon**. Tedy prodejní výstava kreseb, maleb, grafik, fotografií a soch regionálních umělců. V roce 2023 to byla díla Davida Jasného, Miloše Štáfka, Jany Timiopulu, Miroslava Javůrka, Sylvy Prchlíkové, Daniela Černého, Jitky Kůsové Valevské, Miloše Žihly, Jiřího Němce, Zdenky Tomášové, Veroniky Roubínkové, Ondřeje Fučíka, Jana Nebeského, Miroslavy Beranové, Petry Anyakem a Josefa Šporgyho. Akci doprovázely koncerty a divadelní představení. *Vernisáž Chomutovského výtvarného salonu, foto: Miloš Žihla, zdroj: Chomutovský deník*	Kultura Výtvarné umění Výstavy Koncerty
13. května uspořádal spolek Kuprospěchu sedmnáctý ročník chomutovké **Cyklojízdy**, která byla tentokrát zaměřena na histrorii i přítomnost městského parku, v němž cyklisté, jak je pro chomutovské cyklojízdy typické, vysadili nový strom. Cílem cyklojízd je propagovat cyklistiku jako způsob dopravy, který je šetrný k přírodě.	Osvěta Cyklistika Park Kuprospěchu
13. května proběhl v Kulisárně třetí ročník **Setkání pěveckých sborů**. Akci zorganizoval chomutovský smíšený pěvecký sbor Aurum a kromě pořadatelského sdružení se na ní představily sbory Furt Funk, Jirkovské seniorky, lounský Kvítek a sbor Jaroslav ze Bzence.	Kultura Koncerty Pěvecké sbory Kulisárna

14. května se na Tržišti Chomutov, tedy v bývalém areálu Banda vedle Otvické pláže Kamencového jezera konalo **Májové tržiště**, soutěžní a kreativní odpoledne pro děti s projížďkami na koních a opékáním buřtů.	Děti a mládež Tržiště Chomutov
16. května bylo ukončeno hlasování pátého ročníku **participativního rozpočtu** města Chomutova, v němž občané vybírají z vlastních návrhů investice do veřejného prostoru. Do hlasování o návrzích na vylepšení města se v roce 2023 zapojilo přes dva tisíce občanů, kteří vybrali devět návrhů. Jednoznačně zvítězil projekt na oživení prostoru kolem fontány v parku, druhým nejpodporovanějším projektem bylo Propojení turistických stezek z Březenecké do zooparku a třetí skončil projekt s názvem Lavičky pro Chomutov.	Veřejný prostor Magistrát Rozpočet
18. května se v atriu Chomutovské knihovny konala od 14 hodin umělěcká přehlídka **ZUŠ Open**, sedmý ročník prezentace žáků Základní umělecké školy T. G. Masaryka v Chomutově.	Přehlídky Kultura ZUŠ
18. května začala v 17 hodin v kostele sv. Kateřiny vernisáž výstavy uspořádané k výročí **sto let chomutovského muzea**. Výstava století představila to nejzajímavější a nejdůležitější z muzejních sbírek, některé předměty byly vystaveny vůbec poprvé. Součástí výstavy byl také interaktivní prostor s hrou na muzejníky, kabinet kuriozit a doprovodný program zahrnující přednášky, dny otevřených depozitářů, workshopy, kurzy, exkurze, koncerty a akce pro rodiny s dětmi. *Vernisáž Výstavy století, foto: Roman Dušek, zdroj: Chomutovský deník*	Osvěta Věda Kultura Dějiny Výstavy Výročí Oblastní muzeum

20. a 21. května se v městském parku odehrály **Chomutovské slavnosti**[13] v duchu doby Rudolfa II. Kromě tržiště, hudebních a tanečních vystoupení nabídly také dobový program, jehož největšími lákaldy byl velký rytířský turnaj na bývalém atrletickém stadionu u parku, sobotní příjezd císaře Rudolfa II. a hledání a následné alchymistické oživování Golema. *Chomutovské slavnosti 2023, foto: Roman Dušek, zdroj: Chomutovský deník*	Slavnosti Festivaly
24. května informoval Chomutovský deník o nových **broukovištích** v Chomutově. Trend, který vede k vyváření speciálních stanovišť příznivých pro přebývání brouků, zvyšuje biodiverzitu a navrací přírodu do města, podporují také Technické služby města Chomutova, které broukoviště do města instalují.	Veřejný prostor Ochrana přírody Biodiverzita Hmyz
26. května proběhl v Chomutovské knihovně druhý ročník veřejného čtení pro náctileté **Teenage Noc s literaturou**. Akci zahájil od 16:30 v atriu koncert studentské hudební skupiny Fusion Factory z chomutovského gymnázia a od 17:30 probíhalo předčítání na různých místech jezuitského areálu.	Literatura Děti a mládež Chomutovská knihovna
26. a 27. května se na bývalém stadionu u městského parku uskutečnil chomutovský hudební **festival Květenles**. Mezi největší hvězdy tohoto ročníku patřili kapela Chinaski, zpěvačka Ewa Farna a hudební skupina Jelen.	Kultura Festivaly Koncerty
27. května proběhla první akce pro **veřejnost v nové chomutovské hvězdárně** F. J. Gerstnera, která byla vybudována v ulici Lipská v rámci participativního rozpočtu města. Hvězdárnu provozuje spolek	Osvěta Věda

[13] Podrobněji v kapitole číslo 5.5.9.2 a v příloze číslo 6.

Astronomická společnost Chomutov, který její vznik inicioval a na 27. května přichystal šestý ročník veřejného astronomického praktika zaměřeného na pozorování noční oblohy. Náklady na vybudování se pohybovaly kolem šesti set tisíc korun.	Astronomie Hvězdárny Astronomický spolek
30. května hostil opět kostel sv. Ignáce **Festival Ludwiga van Beethovena**, teplický festival, který se od roku 1964 koná na různých místech Ústeckého kraje. V Chomutově se v roce 2023 představil Jaroslav Tůma s cembalovým koncertem Goldbergovy variace od Johanna Sebastiana Bacha.	Kultura Festivaly Koncerty Klasická hudba
Na přelomu května a června se v chomutovském zooparku vylíhlo první **mládě plameňáka růžového**. Za celou dobu historie této organizace, která plameňáky chová od svého založení v roce 1975, se tak stalo poprvé.	Chovatelství Zoopark

4.6 Červen

1. června otevřel Zoopark Chomutov **novou expozici** s venkovními terárii plazů a želvím jezírkem. Zrekonstruovaná expozice zůstala na svém původním místě u dětské zoo, nově ovšem nabízí tunel s terárii vedoucí skrze umělou skálu a především více prostoru pro samotná zvířata.	Osvěta Chovatelství Zoopark
2. června proběhla v Chomutově **Noc kostelů**[14]. K celorepublikové akci se připojily kostely sv. Ignáce, sv. Kateřiny a farní kostel Nanebevzetí Panny Marie. Od 18 do 22 hodin byly kostely zpřístupněny veřejnosti a probíhala v nich pěvecká a hudební vystoupení a komentované prohlídky.	Kultura Kostely Noc kostelů Pěvecké sbory
2. června začal devatenáctý ročník multižánrového **festivalu Otevřeno**[15]. Festival zahájilo vystoupení chomutovské Základní umělecké školy T. G. Masaryka v městském parku, jejíž žáci nastudovali muzikálovou podobu romantického filmu Osobní strážce. Festival se tradičně konal na různých místech města a do 18. června, kdy proběhla poslední akce, nabídl řadu divadelních představení a koncertů. Pozvání na Otevřeno 2023 přijali například spisovatel Josef Formánek, diskžokej a hudebník David Doubek alias Ventolin či Flamengo Reunion Session.	Kultura Divadlo Hudba Festivaly
Od 2. do 4. června hostil Chomutov krajské kolo **Svojsíkova závodu**. Na nejvýznamnější skautský závod se sjeli skauti z celého Ústeckého kraje a na různých místech města se v průběhu víkendu snažili rozluštit v rámci	Děti a mládež Skauti Závody

[14] Program Noci kostelů je uveden v příloze číslo 7.

[15] Program festivalu Otevřeno je uveden v příloze číslo 8.

detektivní hry Záhadu modré pastelky. Autory scénáře a organizátory celého závodu byli Pavlína Jakabová a Jiří Gärtner z chomutovského skautského střediska Český lev.

Svojsíkův závod v Chomutově, zdroj: Junák, středisko Český lev Chomutov

4. června bylo na Domovině otevřeno **nové dopravní hřiště**. Vzniklo v ulici Elišky Krásnohorské poblíž volnočasového areálu Domovinka, se kterým je propojeno cyklostezkou. Areál bude do října přístupný denně od 8 do 19 hodin a bude sloužit také k výuce dětí z chomutovských škol a školek. Otevření zpestřily dopravní soutěže či prezentace složek záchranného systému. Dopravní hřiště má svého správce a hlídané je kamerovým systémem napojeným na centrálu městské policie.	Děti a mládež Doprava Osvěta Hřiště
9. června se v rekreačním areálu Hřebíkárna uskutečnilo od 15:30 tradiční punk-rockové odpoledne. Na **festivalu Hřebejkárna** zahrály hudební formace Open, Covers for Lovers, ZNC, The Fialky, Totální nasazení, SPS a Vision Days.	Hudba Festivaly Punk Rock
10. června vybojovaly reprezentantky chomutovského šermu ze Střediska volného času Domeček na mistrovství republiky v šermu šavlí v Opavě čtyři **mistrovské tituly**. Zasloužily so o ně Karolína Bechyňová (v kategorii juniorek i seniorek, družstvo juniorek i seniorek), Zuzana Bechyňová	Sport Šerm Mistrovství Domeček

(družstvo seniorek), Lenka Švihorová (družstvo juniorek i seniorek) a Zuzana Moravcová (družstvo juniorek).	
17. a 18. června se v Plzni a Mladé Boleslavi uskutečnila žákovská **mistrovství republiky v plavání**. Reprezentanti chomutovské Slavie vybojovali na těchto šampionátech řadu medailových umístění. Svým výkonem vynikl Adrian Lehnert, který mezi mladšími žáky v Mladé Boleslavi v kategorii dvanáctiletých plavců získal osm medailí.	Sport Plavání Mistrovství TJ Slavie
20. června byla v radničním sklepení udělena **Cena Jiřího Popela z Lobkovic**[16]. Na devatenáctém ročníku ocenilo město Chomutov výtvarníka Milana Pecáka a in memoriam JUDr. Václava Zahálku. Cena je určena osobnostem, které se zasloužily o šíření dobrého jména města Chomutova nebo svou činností ovlivnily veřejný život ve městě. *Tomáš Zahálka a Milan Pecák, foto: Roman Dušek, zdroj: Chomutovský deník*	Ocenění Osobnosti
20. června proběhl Chomutovem **Mírový běh**. Mezinárodní tým mírové štafety přivítaly na bývalém atletickém stadionu u městského parku děti z mateřských a základních škol. Běžci dětem přiblížili účel běhu s pochodní, který vede přes 150 zemí světa. Koordinátorem chomutovské etapy byl Petr Hlava.	Sport Běh Kampaně Symboly
20. a 21. června zavítal na chomutovské hlavní nádraží opět **Revolution train**. Vlak s interaktivní protidrogovou expozicí, zacílenou především na	Děti a mládež Prevence

[16] Podrobněji v kapitole číslo 5.5.9.3.

prevenci skrze výrazné smyslové podněty, byl dopoledne volně přístupný pro žáky základních škol a odpoledne pak pro veřejnost.	Závislosti Drogy
21. června se v Chomutově běžel druhý ročník **Olympijského běhu**. Tratě dlouhé pět a deset kilometrů vedly opět Bezručovým údolím. Nejrychlejšími běžci byli Jakub Patúc a Ivana Vávrů na deseti kilometrech a Tomáš Richter a Klára Bittnerová na pěti kilometrech.	Sport Běh Bezručovo údolí
22. června se v kostele sv. Kateřiny uskutečnila beseda **Gentlemani nebes**. Na akci, kterou v rámci oslav sto let své existence připravilo Oblastní muzeum Chomutov, představil osudy československých letců odborník na toto téma Daniel Švec.	Historie Letci Oblastní muzeum
Od 22. do 25. června hostila městská sportovní hala opět mezinárodní taneční soutěž **Dance Fever**, mistrovství světa v disco dance a disco freestyle. Šampionát každoročně pořádá chomutovský taneční klub Beethoven D.C., jehož tanečníci patří mezi evropskou špičku. V roce 2023 získali v konkurenci více než devatenácti set účastníků z osmnácti zemí světa čtyři medailová umístění.	Sport Tanec Disco Mistrovství Beethoven DC
30. června byla naposledy v provozu **pobočka České pošty v Kundratické ulici,** která svou činnost zahájila 4. září 1978. Tzv. pošta čtyřka na sídlišti Březenecká byla od 1. července uzavřena. Důvodem byla úsporná opatření České pošty, která byla v souladu s novou legislativou, jež u obcí s počtem obyvatel nad dva a půl tisíce posunula docházkovou vzdálenost k nejbližší pobočce ze dvou kilometrů na tři.	Služby Pošty
Na konci června převzal chomutovský sbor Apoštolské církve od města **budovu bývalého kina Oko** v Lipské ulici a začal s její přeměnou. Kromě modlitebny by v budoucím církevním a komunitním centru měly vzniknout kavárna, mateřské centrum, dětská skupina, fitness centrum a prostor pro přednášky a vzdělávací programy pro školy i školky. Církev získala budovu ve veřejném výběrového řízení za 14,1 milionu korun. Část budovy sloužila do roku 2023 jako pobočka městské knihovny, kino bylo uzavřeno v roce 2011.	Veřejný prostor Kina Modlitebny Apoštolská církev

4.7 Červenec

Od 1. července začala být v Chomutově, který byl v tomto ohledu prvním městem v Ústeckém kraji, poskytována **služba sdílených koloběžek** s elektrickým pohonem. Služba vyvolala vlnu pozitivních ohlasů ze strany příznivců alternativní dopravy, ale i stížností a hlášení přestupků strážníkům městské policie. Sezóna koloběžek skončila v říjnu.	Veřejný prostor Doprava Služby Sdílení
1., 2., 16. a 22. července vyjely pojedenácté do hor letní **historické cyklovlaky**. Vlaky opět vypravil chomutovský spolek Loko-Motiv po tradiční trase z Klášterce nad Ohří, přes Chomutov a Křimov do Vejprt a zpět s přestávkou a opékáním buřtů na nádraží v Křimově.	Historické jízdy Cyklovlaky Loko-Motiv
5. července a pak každou následující prázdninovou středu probíhaly **jízdy historického vlaku** mezi železničním depozitářem Národního technického muzea v Chomutově a železničním muzeem Českých drah v Lužné u Rakovníka. Vlak byl sestavený z historických vozů řady Bam v čele s lokomotivou T435.0 Hektor, odjížděl vždy v 10:55 z Lužné u Rakovníka do Chomutova a na zpáteční cestu z areálu chomutovského depozitáře vyrážel ve 14:30.	Železnice Historické jízdy Depozitář NTM
5., 12., 19. a 26. července se v hudebním altánu chomutovského městského parku uskutečnily od 16:30 promenádní **koncerty dechových hudeb**, na nichž se postupně představili Hornický dechový orchestr Severočeských dolů, Staročeská dechovka a Veselí muzikanti.	Kultura Koncerty Městský park
9., 16. a 23. července se v hudebním altánu v městském parku uskutečnil **Letní divadelní festival**. Kromě divadelních představení pro rodiny s dětmi nabídl od 15 do 18 hodin také soutěže a další doprovodný program. Festival byl součástí chomutovského Rodinného zápolení, poslední představení proběhlo 6. srpna.	Děti a mládež Volný čas Divadlo Festivaly
10. července proběhl na atletickém stadionu na Zadních Vinohradech 44. ročník běžeckého závodu **Chomutovská hodinovka**. Nejrychlejším běžcem uplynulého ročníku byl Jakub Patúc z chomutovského atletického oddílu, jenž za šedesát minut uběhl vzdálenost 16 631 metrů, nejrychlejší ženou byla s výkonem 14 383 metrů Anežka Křížová z téhož oddílu. Závod každoročně pořádá atletický oddíl TJ VTŽ Chomutov.	Sport Běh TJ VTŽ Chomutov

Chomutovská hodinovka na Zadních Vinohradech, foto: Ladislav Chlíbek, zdroj: Chomutovský deník

13. a 27. července a poté ještě 10. a 24. srpna proběhla na letním kině série dopoledních prázdninových **divadelních představení pro děti**. Ty mohly postupně zhlédnout pohádky O hloupém Honzovi, O Koblížkovi, Bílá kočička a Trable vodníka Toníka.	Děti a mládež Divadlo Letní kino
15. července začal v pravé poledne v chomutovském letním kině tradiční **Romský festival**. V roce 2023 se na něm představili Bobby Blaze, Lucie Bikárová, Jan Pohlodko, Gipsy Koro, Roland band Smižany a řada dalších účinkujících.	Kultura Menšiny Festivaly
19. července hostilo atrium Chomutovské knihovny od 17 hodin osmnáctý ročník koncertu dvou chomutovských kapel. Dvojkoncert **A-session** nabídl tradičně bluegrass kapely Album a irskou muziku v podání skupiny Arcus.	Koncerty Chomutovská knihovna
O víkendu **21. a 22. července** se v chomutovském zooparku konala zábavná i dobrodružná projížďka skrze lesopark, safari a skanzen. **Pohádkové safari** nabídlo návštěvníkům celkem třicet jízd, z toho šestnáct Safari Expresem a čtrnáct zoovláčkem Amálkou.	Děti a mládež Zoopark
26. července bylo možné navštívit v atriu Chomutovské knihovny herní dopoledne **Hrajeme si v každém věku**. Od 9 do 12 hodin byla pro veřejnost k dispozici řada deskových a venkovních her jako pétanque, badminton či kriket.	Volný čas Zábava Hry
31. července začala v Zooparku Chomutov tradiční letní prodejní **výstava masožravých rostlin**. Ve výstavním sále správní budovy byly k vidění kromě	Příroda Osvěta

samotných rostlin také zajímavosti o jednotlivých druzích či tipy pro pěstitele masožravek. Výstavu přichystali chomutovští pěstitelé manželé Srbovi.

Výstavy
Zoopark

Masožravé rostliny v zooparku, foto: Josef Dušek, zdroj: e-chomutovsko.cz

Během **červencových a srpnových sobot** se v Chomutově pravidelně od 14 hodin konaly **komentované prohlídky historického centra města** s výkladem historiků Oblastního muzea v Chomutově či městského architekta Jaroslava Pachnera. Připraveny byly dva okruhy: první nabídl prohlídku prostorů Oblastního muzea, kostela sv. Kateřiny, výstup na Hvězdářskou věž a procházku centrem města; druhý návštěvu kostela sv. Ignáce, prostor Atria a Špejcharu, městské věže a centrem města Chomutova.

Volný čas
Historie
Prohlídky
Oblastní muzeum

V roce 2023 se poprvé po devatenácti letech v Chomutově neuskutečnil festival současného a alternativního období **Obnaženi**, který ve městě po dobu téměř dvaceti let organizovaly během **července a srpna** chomutovské rodačky Klára Alexová a Jana Timiopulu.

Kultura
Performance
Festivaly
Veřejný prostor

4.8 Srpen

2., 9., 16., 28. a 30. srpna pokračovaly v hudebním altánu městského parku **koncerty dechových hudeb**, na nichž zahráli Veselá krušnohorská muzika, Staročeská dechovka, Hornický dechový orchestr Severočeských dolů a Veselí muzikanti.

Kultura
Koncerty
Městský park

5. a 6. srpna se ve sportovním areálu Cihla uspořádal spolek Chomutovská liga malého fotbalu 31. ročník turnaje ve futsalu **Chomutovský pohár 2023** (od roku 2020 Regional Travel Cup). Mezi dvanácti převážně chomutovskými týmy obhájil loňské prvenství klub FC Baník Chomutov.	Sport Futsal CHLMF Cihla
5., 12. a 19. srpna se uskutečnily srpnové prázdninové **jízdy historických cyklovlaků** z Klášterce nad Ohří, přes Chomutov do Vejprt a zpět. Vlaky vypravil spolek Loko-Motiv.	Doprava Cyklovlaky Loko-Motiv
Od 7. do 14. srpna probíhalo vždy od 21 hodin každoroční **veřejné pozorování meteorického roje** Perseidy. Akce se poprvé konala v Lipské ulici v nové hvězdárně F. J. Gerstnera, jejíž vznik inicioval spolek Astronomická společnost Chomutov, který zde pravidelně pořádá osvětové akce pro veřejnost.	Pozorování Astronomická společnost Chomutov Hvězdárna
17. srpna byl otevřen **nový vstup na Kamencové jezero**. Je umístěn vedle hřiště adventure golfu a propojuje areál Kamencového jezera s parkovištěm u bazénu Aquasvět.	Veřejný prostor Kamencové jezero
19. srpna se v Chomutově konaly **automobilové závody** do vrchu Triola Cup 2023. Vyžádaly si od 7 do 17 hodin uzavírku silnice v úseku od křižovatky ulic Blatenská a Pod Strážištěm po odbočku na Hrádečnou.	Sport Auto-moto Závody
 V rytmu Orientu, foto: Helena Čermáková, zdroj: Chomutovská knihovna **19. srpna** hostilo v atrium Chomutovské knihovny open air taneční show orientálních tanců **V rytmu Orientu**. Ta byla tentokrát spojena se sbírkou	Tanec Chomutovská knihovna

na podporu projektu Spolu safe, jenž je zaměřen na prevenci rakoviny děložního hrdla. Vybralo se 7 050 korun.	
23. srpna byla na náměstí 1. máje na domě s číslem popisným 12 za přítomnosti náměstka primátora Milana Märce a historika Jiřího Kopici **odhalena nová pamětní deska**. Připomíná setkání rakouského císaře Františka I., pruského krále Fridricha Viléma III. a ruského cara Alexandra I., které se uskutečnilo 23. srpna 1813 a jehož účelem byla koordinace společného postupu před bitvou u Drážďan. *Nová pamětní deska na náměstí 1. máje, zdroj: Chomutovský deník*	Veřejný prostor Historie Osvěta Pamětní desky
24. srpna informoval Chomutovský deník o rozhodnutí ministerstva životního prostředí, které vydalo **kladné stanovisko k záměru výstavby spalovny** odpadů v areálu teplárny v Chomutově. Posouzení projektu v rámci procesu EIA proběhlo na základě petice, kterou v roce 2021 podpořily environmentálně zaměřené spolky a přibližně dvě stovky Chomutovanů. Začátek přestavby teplárny na spalovnu odpadů je odhadován na rok 2025.	Životní prostředí Zpracování odpadů Spalovny
Od 24. do 26. srpna navštívil Chomutov poprvé putovní **festival Moody Moon Noize**[17]. Festival představil žánrově různorodá hudební vystoupení pro omezený počet diváků, která se uskutečnila například v oblastním muzeu, kostele sv. Ignáce, městském parku nebo v jezuitské koleji.	Kultura Festivaly Hudba

[17] Program festivalu Moody Moon Noize je uveden v příloze číslo 9.

Pořadateli akce byly hudební magazín Full Moon, promotérské platformy Heartnoize a Mood a chomutovský spolek Kuprospěchu.	
25. srpna se v městském parku od 16 hodin uskutečnil soutěžní program pro děti **Pohádkový park**. U kavárny Drmalka začínala trasa plná úkolů a pohádkových postav, na jejímž konci čekala malé účastníky sladká odměna.	Děti a mládež Soutěže Městský park
26. srpna začal v 11 hodin na náměstí 1. máje sedmý ročník **Chomutovského půlmaratonu**[18]. Hlavní, 21 kilometrů a 300 metrů dlouhá trať, vedla přes zoopark, Bezručovo údolí, Kamencové jezero a historické centrum Chomutova. Kratší, 7 kilometrů a 500 metrů dlouhý Kamencový okruh, běžce provedl areálem Kamencového jezera. Na náměstí se konaly dětské závody a druhým rokem závod členů bezpečnostních složek ve veslování. Nejrychlejším běžcem se v roce 2023 stal Jakub Patúc z klubu TJ VTŽ Chomutov, který zaběhl hlavní závod Chomutovského půlmaratonu v čase 1:17:08.1.	Sport Běh Závody
27. srpna odpoledne proběhl v atriu Chomutovské knihovny festival country, bluegrass, folku a trampské muziky. Na šestnáctý ročník **Country Festu** přijali pozvání Karel Malcovský, Muzika Občas, CV Band, Nepřátelé rytmu, NeStraŠŠ, Makovec a tradičně také tanečníci skupiny Medovina.	Festivaly Chomutovská knihovna

4.9 Září

Od 1. září do 1. října byla na prostranství před městskou věží k vidění **výstava ministerstva pro místní rozvoj**, jež na 24 panelech prezentovala proměny míst podpořené z Integrovaného regionálního operačního programu.	Veřejný prostor Výstavy
2. září se na Kamencovém jezeře uskutečnil třetí ročník **Family Food Festivalu**. Nabídl tradičně široké spektrum gastronomických pochoutek a regionálních produktů, řemeslně vyráběnou čokoládu, domácí zmrzlinu či sladké churros. Novinkou oproti předešlým ročníkům bylo umístění stánků u otvické pláže. Akci uspořádal Adam Weber.	Festivaly Gastronomie Kamencové jezero
3. září se na Kamencovém jezeře představily chomutovské sportovní kluby. Šestý **Chomutovský festival sportu** nabídl kromě zajímavého doprovodného programu, jako byla projížďka dračí lodí či simulátor	Festivaly Sport Kamencové jezero

[18] Podrobněji v kapitole číslo 5.5.9.4.

windsurfingu, především možnost vyzkoušet si řadu sportů a přidat se k některému z chomutovských oddílů.	
3. září uběhlo patnáct let od **tragické smrti chomutovského policisty** Romana Jedličky, kterého při výkonu služby zastřelil na útěku vrah Roman Postl. Kolegové a rodina Romana Jedličky přišli uctít památku tohoto policisty k jeho pomníku na Palackého ulici.	Pieta Tragická úmrtí Policie ČR
4. září bylo prvním školním dnem **školní roku 2023/2024**. Do prvních tříd chomutovských základních škol zřizovaných městem nastoupilo 468 prvňáků, tedy o 27 méně než v předešlém školním roce. Prvňáčky Základní školy Hornická přivítal a drobnými dárky obdaroval náměstek primátora Milan Märc.	Vzdělávání Školství
7. září byla na náměstí Dr. Beneše instalována restaurovaná **socha Dary země** od Jiřího Kleina. Socha od roku 1985 do roku 2012 zdobila veřejný prostor před restaurací Beseda na sídlišti Březenecká. *Socha Dary země od Jiřího Kleina, foto: Miroslava Šebestová, zdroj: Chomutovský deník*	Veřejný prostor Umění Sochy
8. září se v 10 hodin za účasti zástupců města, Československé obce legionářské, Českého svazu bojovníků za svobodu a členů sokolské obce a muzea Na Kočičáku uskutečnilo u pomníku majora Josefa Šulce **vzpomínkové setkání** k 80. výročí jeho smrti. Major Josef Šulc byl československý legionář, důstojník a odbojář z období druhé světové války, mezi lety 1921 a 1938 sloužil jako důstojník u 46. pěšího pluku v Chomutově.	Pieta Výročí Legionáři

8. a 9. září se v chomutovském Aquasvětě konal jubilejní čtyřicátý ročník plaveckých závodů **Velká cena Chomutova**. Zúčastnilo se ho 386 plavců z 37 plaveckých klubů. Za Chomutov soutěžilo padesát plavců, kteří získali celkem 34 medailových umístění a posunuli řadu osobních rekordů. Chomutovský klub, který v roce 2023 oslavil šedesáté **výročí**, reprezentovali také jeho současní nejúspěšnější plavci Simona Kubová a Tomáš Franta. Oslavy klubu a jubilejní ročník závodu byly také spojeny s dobročinnou sbírkou na podporu bývalé členky TJ Slavie Chomutov, která prochází léčbou po transplantaci kostní dřeně. Sbírka vynesla 55 300 korun.	Sport Plavání Dobročinnost Výročí TJ Slávie
9. září uspořádala dobrovolnická organizace ADRA v bývalém areálu Banda, tržišti mezi Kamencovým jezerem a Velkým otvickým rybníkem, **dětský den**. Děti měly možnost zhlédnout ukázky práce s asistenčními psy, vystoupení tanečníků školy Stardance, prohlédnout si hasičskou techniku, tvořit či soutěžit.	Děti a mládež Dobrovolnictví ADRA
9. září proběhl v chomutovském městském parku druhý ročník **Jógového festivalu** s podtitulem Rodina a naše kořeny. Nabídl jógové semináře, živou hudbu, dětský koutek a prodejní stánky s jógovými doplňky či sortimentem pro zdravý životní styl. S festivalem byla spojena také jedna z etap Rodinného zápolení.	Sport Zdraví Jóga Festivaly
9. září, na **Den evropského dědictví**, byly zpřístupněny chomutovské architektonické a technické památky. Lidé tak mezi 10. a 17. hodinou mohli navštívit budovu starobylé radnice, jezuitský areál, kostely sv. Kateřiny, Nanebevzetí Panny Marie a sv. Barbory, také kostel sv. Ducha a městskou věž. Z technických památek si mohli prohlédnout Muzeum československého opevnění Na Kočičáku nebo První občanský pivovar v Chomutově. Nejnavštěvovanějším byl s více něž dvěma sty návštěvníky kostel sv. Ignáce, celkem si památky prohlédlo přes patnáct set lidí.	Kultura Památky Osvěta Historie Architektura
9. září se v atriu Chomutovské knihovny konal od 15 hodin tradiční hudební festival **Indian Summer Open Air**. Na podzimní přehlídce regionálních rockových, punkových a hardcorových kapel zahráli Noční klid, Dokruhu Kuba Alexa, Waste a Barbucha.	Hudba Festivaly Chomutovská knihovna
9. září hostilo náměstí 1. máje druhý ročník **Chomutovského festivalu vína**. Nabídku dvacítky českých a moravských vinařů doplnil zasvěceným výkladem sommelier Zdeněk Kintr a o hudební doprovod se postarali Cimbálová muzika Alexandra Vrábela, skupina Crossband a DJ Kulda.	Gastronomie Festivaly Vinařství
10. září začal v 10 hodin v areálu Dopravního podniku měst Chomutova a Jirkova **Den otevřených dveří**. Na návštěvníky čekaly prohlídky	Doprava

trlejbusového a autobusového depa, jízdy historickými autobusy, soutěže, koncert Adély Radimcové či biketrailová exhibice. Akci doplnily ukázky techniky složek integrovaného záchranného systému.	Děti a mládež Osvěta DPCHJ
Od 12. do 25. září probíhalo v Chomutovské knihovně **Babí léto**. Program určený především seniorům zahrnoval procházku s holemi nordic walking, květinový swap, exkurzi na Vyšehrad, tvořivou dílnu, koncert či zájezd do mosteckého divadla.	Volný čas Senioři Kultura
16. září se Chomutov připojil k celostátní akci **Ukliďme Česko**. Organizaci úklidu koordinoval odbor životního prostředí, který pro dobrovolníky zajistil rukavice, igelitové pytla a napichováky. Začátek akce byl v 9 hodin na Březenecké u vstupu do zooparku, uklizeno bylo okolí zooparku a Kamencového jezera.	Veřejný prostor Dobrovolnictví Magistrát Ukliďme Česko
20. září uspořádala Chomutovská knihovna od 18 hodin další večerní veřejné předčítání neboli **Noc literatury**. Akce probíhala na šesti místech Chomutova: ve vestibulu bývalých městských lázní předčítal náměstek primátora Milan Märc, v ředitelně oblastního muzea jeho ředitelka Markéta Prontekerová, ve Sklepení Osudu knihovnice Věra Pokorná, v galerii Zlatý klenot knihovnice Monika Zwettlerová. Čestnými hosty byli autor knih o Krušnohoří Štěpán Javůrek, který četl v kostele sv. Ignáce, a spisovatelka a pedagožka Lucie Melicharová, jež předčítala v galerii Špejchar.	Literatura Předčítání Chomutovská knihovna
 Otevření nového úseku dálnice do Prahy, foto: Petr Kinšt, zdroj: Chomutovský deník **20. září** byl otevřen **nový úsek dálnice D7** spojující Chomutov s Prahou. Šestikilometrový obchvat města Louny byl nově rozšířen na čtyři jízdní	Doprava Komunikace Stavby Dálnice

pruhy a povolená rychlost jízdy se zvýšila z 80 na 130 kilometrů v hodině. Stavba stála 773 milionů korun, přibližně polovina částky byla hrazena z evropských fondů prostřednictvím operačního programu Doprava.	
21. září proběhl v restauraci Dřevák na Kamencovém jezeře **Krušnohorský Byznys Day**. Do osmého ročníku veletrhu obchodních příležitostí se zapojilo 51 firem. Událost byla také spojena s oslavou třicátého **výročí vzniku Okresní hospodářské komory v Chomutově**, která akci zorganizovala a stojí také za dalšími chomutovskými veletrhy – Technodays a Vzdělávání.	Veletrhy Podnikání Okresní hospodářská komora
21. září byla v radničním sklepení **pokřtěna poublikace Sto let muzea v Chomutově**, jejíž editorkou je Milena Bílková a spoluautory všichni kurátoři a odborní pracovníci muzea. Kniha zachycuje důležité milníky ze stoleté historie muzea, nově objevené skutečnosti i informace o sbírkových fondech. Publikaci pokřtil nejdéle sloužíci zaměstnanec muzea, botanik a kurátor přírodovědných sbírek Čestmír Ondráček. Program doprovodil prvoprepublikovými swingovým skladbami litvínovský Sax band.	Publikace Historie Výročí Oblastní muzeum Křty
21. září promítalo chomutovské kino Svět **premiéru dokumentu Není sever jako sever**. Celovečerní dokumentární snímek o sestupu chomutovských Pirátů z nejvyšší soutěže a jejich boji o návrat natočil dlouholetý fanoušek klubu Ladislav Bittner. Slavnostní premiéru filmu si nenechali ujít zástupci managementu hokejového klubu, hráči, skalní fanoušci či zastupitelé města.	Film Sport Hokej Piráti
23. září se v atriu Choutovské knihovny od 15 hodin konal **Šíleně dobrý Masopust**. Zábavný a osvětový program se připojil k 33. ročníku Týdne duševního zdraví a měl za cíl upozornit právě na téma psychické kondice. Nechyběly proto rozhovory s terapeutkami, ukázky relaxačních technik a přednášky. Své výrobky zde v rámci benefičního bazaru prodávala sociálně-terapeutická dílna spolku Masopust a studenti chomutovské zdravotnické školy měřili zájemcům krevní tlak a seznamovali je se právnou technikou mytí rukou.	Zdraví Osvěta Psychika Masopust
25. září proběhla tradiční **Mobilisace na Kočičáku.** Vzpomíková a vzdělávací akce Muzea československého opevnění z let 1936–1938 Na Kočičáku začala tentokrát pietním aktem v Brandově, kde byl připomenut incident, během něhož byl v roce 1938 henleinovci smrtelně zraněn Václav Staněk. Následoval program s ukázkami dobové techniky a dobývání obranných objektů v areálu muzea Na Kočičáku.	Osvěta Historie Armáda Muzeum Na Kočičáku

Mobilisace na Kočičáku, foto: Roman Dušek, zdroj: Chomutovský deník

26. září informovalo město Chomutov o úspěchu chomutovského zápasníka Artura Omarova, který po dubnovém bronzu na mistrovství Evropy vybojoval pod hlavičkou klubu Olymp Praha **třetí místo v řecko-římském zápase** v kategorii do 97 kilogramů **na mistrovství světa** v Bělehradu. Získal tak nominaci na nadcházející olympijské hry v Paříži. Odchovance klubu Czech Wrestling Chomutov pak 12. října na chomutovské radnici přivítal primátor Marek Hrabáč.	Sport Zápas Mistrovství
30. září ukončila hlavní sezónu chomutovského zooparku **oslava Dne zvířat**. Na návštěvníky čekaly ukázky dravců, komentovaná krmení zvířat, hudební vystoupení kapely Rohypnol Mississippi Aussig, představení Divadla V Pytli, hvězdářské dalekohledy Astronomické společnosti Chomutov, skautské úkoly a řada atrakcí.	Osvěta Příroda Zvířata Zoopark
30. září uspořádalo Oblastní muzeum Chomutov v rámci doprovodného programu k oslavám sto let muzea v kostele sv. Kateřiny a radničím sklepení **kurz historické fotografické techniky**, modrotisku. Kurz probíhal od 9 do 17 hodin a vedl ho lektor Miroslav Chlad.	Fotografie Modrotisk Oblastní muzeum

4.10 Říjen

4. října ocenili náměstek primátora Milan Märc a primářka chomutovského hematologicko-transfúzního oddělení Veronika Kašková v kostele sv. Ignáce **dárce krve**, kteří od nich převzali květiny, dárek v podobě sklenic na víno a Zlatý kříž Českého červeného kříže za osmdesát a sto dvacet odběrů. Událost uspořádal Oblastní spolek Českého červeného kříže Most ve spolupráci s Magistrátem města Chomutova.	Ocenění Dárci krve Český červený kříž Kostel sv. Ignáce
5. října se v chomutovském divadle uskutečnil první hudební večer, který nabídl filmové melodie v provedení Komorního orchestr Českého rozhlasu. Představilo se také několik sólistů České filharmonie, večerem provázel Jan Rosák. Koncert s názvem **Film and classic music** sklidil mimořádný úspěch. Uspořádal místní moderátor, producent a DJ David Kiklhorn.	Koncerty Klasická hudba Film Městské divadlo
Na **6. a 7. října** připravilo **Cafe 44 open air koncerty**, které se konaly na pódiu mezi zahrádkou restaurace a ulicí Na Příkopech. 6. října oživil chomutovksý veřejný prostor legendární trumpetista Laco Deczi a den poté zahráli vítězové projektu Czeching Island Mint.	Veřejný prostor Koncerty Cafe 44
7. října v 17 hodin začala v obou budovách Oblastního muzea v Chomutově **Muzejní noc**, která byla tentokrát zaměřena na vojenskou historii a nabídla, mimo jiné, salvu ostrostřelců, soutěž o krále střelců pro veřejnost, prezentaci Armády České republiky a volný vstup do expozic muzea.	Osvěta Vojenská historie Oblastní muzeum
7. října došlo k **poškození sloupu Nejsvětější Trojice** na chomutovském náměstí. Couvající automobil poškodil část jeho ohrazení a jeden ze sloupků nesoucí sochu. Barokní sloup Nejsvětější trojice v Chomutově pochází z roku 1697 a od roku 1958 je chráněn jako kulturní památka.	Veřejný prostor Památky Nehody
7. října se ve sportovním areálu Cihla hrál **turnaj Pouliční ligy Chomutov** v malém fotbalu. Osmý ročník turnaje O pohár Chomutovské ligy malého fotbalu uspořádal stejnojmenný spolek společně s nízkoprahovým klubem Kámen. Klání se zúčastnilo osm týmů. V kategorii 10 až 14 let zvítězilo mužstvo FC Umělka Zahradní, mezi týmy s hráči od 15 do 26 let byl nejlepší FC Baterky.	Sport Sociální péče Děti a mládež Světlo Kadaň CHLMF
9. října začala **demolice** zbývajících objektů bývalé základní školy na Kamenném vrchu. Z areálu zůstane zachovaný jen sklad civilní obrany, zbytek plochy bude zavezený ornicí a osetý trávou. Škola byla uzavřena v roce 2004, první fáze bourání části budov proběhla v roce 2019.	Veřejný prostor Demolice Školy

Bývalá Základní škola Kamenný vrch, foto: Miroslava Šebestová, zdroj: Chomutovský deník

11. a 12. října proběhl v Chomutově druhý ročník **Divadelního festivalu**[19]. Během každého z obou dní se v chomutovském divadle odehrála tři divadelní představení, některá tradičně ve velkém sále, jiná v komorním prostředí malé scény divadelního salónku a další ve speciální přeměně části divadelního jeviště na hlediště. Součástí festivalu byla také dvě představení pro mateřské, základní i střední školy. Kulturní událost navštívilo přes patnáct set diváků.	Kultura Divadlo Festivaly Kultura a sport Chomutov
13. října se v kostele sv. Kateřiny ukutečnila od 19 hodin kvalifikace na mistrovství České republiky ve **slam poetry**. O účast na mistrovství v autentickém teatrálním přednesu vlastní autorké poezie se v Chomutově utkali performeři z celého Ústeckého kraje.	Umění Performance Poezie
18. října odehrály chomutovské Levhartice svůj první zápas před domácím publikem v rámci druhé nejprestižnější evropské **soutěže EuroCup**. V městské sportovní hale soupeřily s italským týmem Dinamo Sassari, kterému nakonec podlehly s výsledkem 70:80.	Sport Basketbal Levharti
18. října začal v chomutovském kině Svět filmový **festival Tady Vary**. Projekt nabídl divákům vždy jednu středu v měsíci předpremiéru filmu, a to ve stejný okamžik v 56 přihlášených kinech najednou. Filmovou sezónu zahájil vítězný film Zlaté palmy v Cannes, snímek Anatomie pádu.	Filmy Festivaly Kino svět

[19] Program Divadelního festivalu je uveden v příloze číslo 10.

19. října se v městské sportovní hale konal od 17:30 druhý ročník charitativní **sportovní show Combatball**, divácky atraktivní podívané kombinující prvky wrestlingu, basketbalu a rugby, do které je zapojena řada známých sportovců.	Sport Dobročinnost Zábava
19. října město Chomutov **ocenilo pedagogy**, kteří obdrželi z rukou náměstka Milana Märce pamětní list a děkovný dárek. Slavnostní rozloučení s končícími učiteli a přivítání těch nastupujících proběhlo ve sklepení kostela sv. Kateřiny. Program doprovodilo vystoupení pedagogů chomutovské Základní umělecké školy T. G. Masaryka, houslistky Kateřiny Lesákové a violoncellisty Jana Provazníka. *Ocenění začínajících a končících chomutovských pedagogů, zdroj: Chomutovský deník*	Školství Pedagogové Ocenění
21. října začala v kině Svět promítáním premiéry opery Jakea Heggieho Mrtvý muž přichází sezóna **přímých přenosů z newyorské Metropolitní opery** 2023/2024. Série devíti přímých přenosů MET: Live in HD je vysílána z New Yorku živě do více než 70 zemí světa.	Kino Opera Přímé přenosy
23. října převzalo město Chomutov **zrekonstruovanou plastiku** na sídlišti Březenecká. Plastika s keramickými mozaikami nazvaná Dětská průlezka stojí nedaleko bývalé pošty. Pochází ze 70. let a jejími autory byli architekt Rudolf Berger a výtvarníci Miroslav Houra a světově uznávaný sochař Jaroslav Bejček. Opravu díla provedl umělecký sochař Ondřej Doležal.	Veřejný prostor Umění Plastiky Březenecká
24. října se chomutovské infocentrum připojilo ke **Dni turistických informačních center** a připravilo pro návštěvníky kvízy a zábavné hry o	Turistika Propagace Informace

Chomutovu i odměny s motivy města. Vyhrát bylo možné také vstupenky do chomutovského divadla či do muzea.	
25. října proběhl v Městském divadle **swingový večer** ke 105. výročí vzniku Československa. K tanci i spolechu zahrála repertoár z první poloviny 20. století kapela Her Swing Boys se zpěvačkou Kateřinou Steinerovou.	Výročí Republika Kultura
28. října začalo na Kamencovém jezeře **veřejné otužování**. Oproti předešlým ročníkům se otužilci scházeli kromě sobotních dopolední také v úterý a ve čtvrtek mezi 16. a 17. hodinou u hlavního mola, kde měli možnost využít převlékárny.	Zdraví Otužování Kamencové jezero
28. října v poledne si město Chomutov připomnělo 105. **výročí založení samostatného Československého státu** a 102. výročí založení Československé obce legionářské. Vzpomínkové setkání proběhlo v parku T. G. Masaryka a zúčastnili se ho zástupci Českého svazu bojovníků za svobodu, Československé obec legionářské, České obce Sokolské, Českého svazu Pomocných technických praporů, Konfederace politických vězňů České republiky, Svazu osvobozených politických vězňů, Klubu vojenských důchodců, 41. mechanizovaného praporu v Žatci a Muzea československého opevnění z let 1936 až 1938 Na Kočičáku. Nechyběli také zástupci města a studenti chomutovských škol.	Pieta Československo Výročí Legionáři
28. října uspořádal VEKI boxerský klub v městské sportovní hale klání **O pohár primátora města Chomutova**. I přes účast 22 dalších boxerských klubů vybojovali pohár reprezentanti chomutovského boxu. Turnaj proběhl pod záštitou primátora města Marka Hrabáče a Městské policie Chomutov.	Sport Box Turnaje
28. října přichystal Zoopark Chomutov oblíbenou **Strašidelnou zoo**, s hudebním vystoupením kapely 4. cenová, ohňovou show, halloweenskými aktivitami či soutěží o nejhezčí kostým. Novinkou byla strašidelná procházka kolem rybníka.	Slavnosti Děti a mládež Zoopark
29. října odpoledne se v areálu Tržiště Chomutov mezi Bandou a Kamencovým jezerem uskutečnilo **Dětské halloweenské odpoledne s jarmarkem**. V rámci doprovodného programu probíhalo dlabání dýní, zabijačkové hody, ukázky výcviku záchranářských psů a mnoho dalšího.	Slavnosti Gastronomie Děti a mládež
31. října připravila opět po loňském mimořádném úspěchu Chomutovská knihovna dobrodružnou trasu zákoutími jezuitského areálu, akci **Strašidelná knihovna**.	Děti a mládež Chomutovská knihovna

4.11 Listopad

3. listopadu zveřejnil Zoopark Chomutov zprávu o novém **uměleckém díle** ve svém areálu. Plastiku medvědí rodiny vytvořil ze dřeva starého dubu, jenž pochází z lesoparku, u cesty vedoucí k medvědímu výběhu chomutovský řezbář Milan Bezaniuk.	Veřejný prostor Umění Plastiky
4. listopadu oslavil slavnostním koncertem v Městském divadle 35 let existence chomutovský **folklórní soubor Krušnohor**. Vznikl 2. prosince 1988 při národopisném kroužku kulturního a společenského střediska KaSS na Zahradní. Část koncertu byla vzpomínková a část byla věnována hostujícímu souboru Dyleň z Karlových Varů.	Historie Kultura Folklór Krušnohor
4. listopadu se na Druhém mlýně v Bezručově údolí v 17 hodin sešel **lampionový průvod**. Program doplnilo hledání pokladu starého mlynáře, diskotéka pro děti či ohňostroj.	Děti a mládež Průvody Druhý mlýn
4. listopadu se jezdecký klub Zooparku Chomutov rozloučil s jezdeckou sezónou slavnostní **Hubertovou jízdou**. Její začátek byl situován do skanzenu Stará Ves, odkud se jezdci na koních vydali na vyjížďku k Hrádečné a Šerchovu, zatímco jezdci na ponících se účastnili honu za liškou v areálu skanzenu.	Sport Jezdectví Slavnosti Hony
  Konference Comotovia 2023, zdroj: Chomutovský deník **7. listopadu** se v zasedací síni radnice uskutečnila hitorická **konference Comotovia 2023**. Jedenáctý ročník tohoto setkání byl tematicky věnován	Věda Historie Osvěta Muzeum Výročí

dějinám chomutovského muzea, které v roce 2023 oslavilo sto let od svého vzniku, a připomenutí stého výročí založení chomutovského městského archivu. V rámci konference byla zdarma návštěvníkům zpřístupněna muzejní Výstava století. Akci uspořádal chomutovský státní okresní archiv, oblastní muzeum a město Chomutov.	
7. listopadu podepsala Okresní hospodářská komora Chomutov s Fakultou životního prostředí Univerzity Jana Evangelisty Purkyně **Memorandum o porozumění v oblasti životního prostředí**. Zavázaly se tak prohlubovat informovanost mladé generace o stavu životního prostředí a možnostech jeho ochrany. Při vzájemné spolupráci se chtějí zaměřit například na společné mapování problémů životního prostředí severozápadních Čech a hledání i vytváření podmínek k jejich řešení.	Životní prostředí Memoranda Okresní hospodářská komora UJEP
7. a 8. listopadu uspořádala Okresní hospodářská komora Chomutov a Hospodářská a sociální rada Chomutovska v městské hale 22. ročník prezentační výstavy středních škol a dalších vzdělávacích institucí. **Výstava Vzdělávání** má pomoci žákům osmých a devátých tříd seznámit se s možnostmi dalšího studia a následným uplatněním.	Vzdělávání Školství Veletrhy
11. listopadu na **Den válečných veteránů** proběhlo u památníku v Lipské ulici u kostela sv. Barbory pietní setkání k uctění památky padlých bojovníků a válečných veteránů. V 11 hodin se zde sešli představitelé města, zástupci spolků, žáci a studenti a další občané.	Pieta Váleční veteráni
11. listopadu se konala národní **Sbírka potravin**. Do jedenáctého ročníku akce, jež pomáhá doplnit potravinové banky pro lidi v nouzi, se zapojily také vybrané prodejny řady obchodních řetězců, v Chomutově například Globus či Tesco.	Dobročinnost Charita Sbírky
17. listopadu si v 10 hodin v městském parku u Památníku obětem válek a totalit připomněli Chomutované spolu s představiteli města a zástupci místních spolků a studentů **Den boje za svobodu a demokracii** a Mezinárodní den studentstva. Na odpoledne připravilo oblastní muzeum akci Sametových 34, setkání, v jehož programu byla interpretace Antikódů Václava Havla, koncert skupiny Waste a promítání filmu Karla Strachoty z cyklu Příběhy bezpráví o devastaci životního prostředí, nezávislé kultuře a protirežimních aktivitách v období normalizace. V 17:11 se Chomutovem rozezněla Modlitba pro Martu od Marty Kubišové.	Výročí Pieta

Připomínka 17. listopadu v Chomutově, foto: Roman Dušek, zdroj: Chomutovský deník

Na **17. listopadu** připravila od 20 hodin astronomická společnost **veřejné pozorování meteorického roje** Lenoidy, nejrychleji se pohybujících meteorů. Akce proběhla u Hvězdárny F. J. Gerstnera v Lipské ulici.	Osvěta Astronomická společnost
19. listopadu začalo v 15 hodin v Městském divadle **Chomutovské taneční gala trochu jinak**. Přehlídku společenského tance uváděl tanečník Jan Onder s trenérem Janem Tománkem a představily se na ní čtyři profesionální taneční páry, žáci chomutovské taneční školy Stardance, Beethoven D.C. a Klub společenského tance Chomutov a také Marek Dědík a Martina Viktorie Kopecká, pár známý z televizní soutěže Stardance.	Kultura Tanec Exhibice Městské divadlo Stardance Beethoven D.C.
20. listopadu oznámil bývalý první náměstek primátora David Dinda **rezignaci** na své členství v zastupitelstvu města. Rozhodl se tak poté, co ho policie obvinila z trestného činu v souvislosti s událostmi okolo zadluženého hokejového klubu Piráti Chomutov.	Politika Rezignace Obvinění
20. listopadu schválilo městské zastupitelstvo **rozpočet města Chomutova** ve výši 1,73 miliardy korun, tedy o 163 milionů více než v předchozím roce. Rozpočet počítá se schodkem 221 milionů korun, který mají vyrovnat naspořené prostředky. Rekordní částka, 394 milionů korun, byla vymezena na plánované investice.	Hospodaření Ekonomika Rozpočet Zastupitelstvo

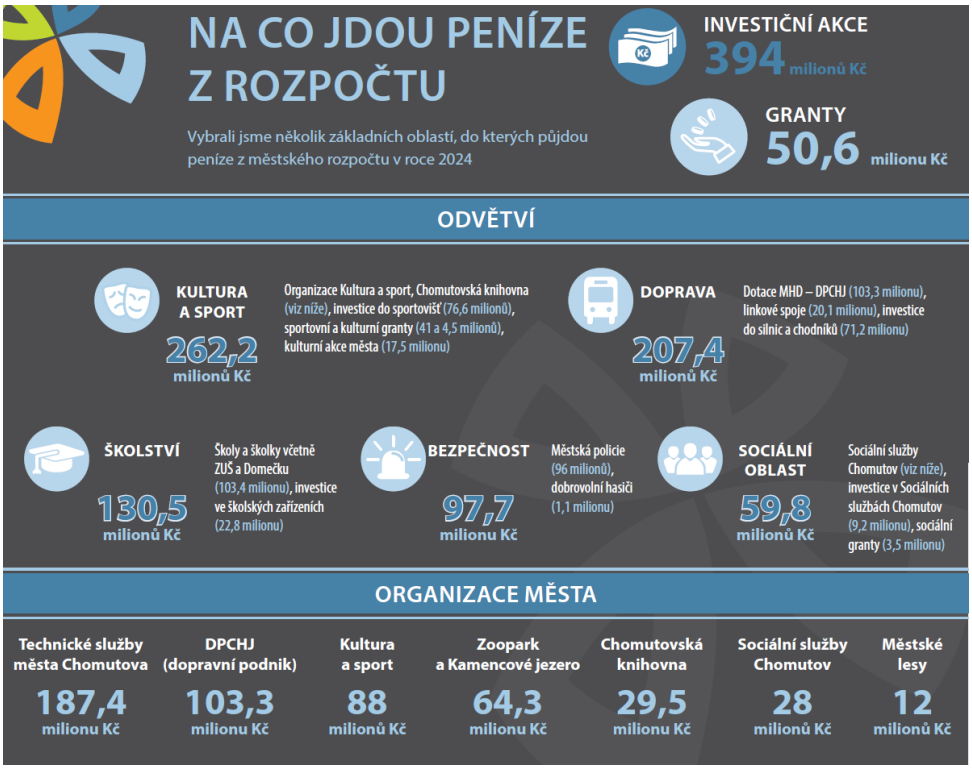

Zdroj: Chomutovské noviny

23. listopadu vybojoval **čtvrté místo na mistrovství světa** neprofesionálních zápasníků IMMAF Albania 2023 chomutovský bojovník klubu MMA Chomutov a trojnásobný mistr České republiky Jindřich Ungr.	Sport Mistrovství MMA
24. listopadu promítalo chomutovské kino Svět sérii filmů se zimní outdoorovou tématikou. Pásmo nejlepších českých a světových filmů o extrémních zimních sportech bylo součástí festivalu **Snow Film Fest**.	Film Festivaly Kino Svět
25. listopadu uspořádal spolek Kuprospěchu ve vestibulu bývalých městských lázních **komentovanou vernisáž** o jejich historii. Její součástí byly i artefakty z provozu a propagace lázní či promítání dobových filmových dokumentů. Výstava byla následně od 26. listopadu k vidění v Galerii Město v podchodu kruhového objezdu v Palackého ulici.	Kultura Historie Lázně Kuprospěchu
27. listopadu se napříč Českou republikou uskutečnila **stávka učitelů a školních zaměstnanců**. Byla vyhlášena školskými odbory jako protest proti chystaným změnám ve financování vzdělávání a školství a byla určena jak mateřským, tak základním i středním školám. V Chomutově se ke stávce formou celkového uzavření zúčastnily základní školy Písečná, Školní, 17. listopadu, Hornická, Březenecká, Zahradní, Kadaňská a Palachova. Na základní škole Heyrovského byla mimo provoz školní jídelna. Do stávky se celorepublikově zapojilo zhruba 70 procent škol.	Školství Vzdělávání Protesty Stávky

29. listopadu se u sloupu Nejsvětější Trojice na náměstí 1. máje konala **společná modlitba** v rámci Červené středy, dne připomínajícího lidi pronásledované pro jejich náboženskou víru. Setkání uspořádala chomutovská římskokatolická farnost.	Náboženství Pieta
30. listopadu zahájil pěvecký sbor Na-hlas! svým benefičním vystoupením na podporu spolku Parent Project **sérii vánočních koncertů v kostele sv. Kateřiny**, kde následně ještě vystoupily 9. prosince komorní a capella kvartet Unisono, 16. prosince pěvecký sbor Comodo, 17. prosince pěvecký sbor Aurum a 19. prosince pěvecký sbor Anonym.	Zpěv Sbory Oblastní muzeum

4.12 Prosinec

1. prosince informovalo město o zprovoznění **běžkařské stopy** Bezručovým údolím k bývalému Třetímu mlýnu.	Sport Lyžování
3. prosince proběhl od 14 hodin v Chomutovské knihovně předvánoční **Den pro dětskou knihu**. Ve druhém patře knihovny byla v dětském oddělení připravena přehlídka novinek s vánoční tématikou, program pro rodiny s dětmi a ve velkém sále knihovny bylo možno navštívit scénické čtení z knihy Cesta tří králů.	Děti a mládež Kultura Chomutovská knihovna
 Vánoční trhy v chomutovském parku, foto: Roman Dušek, zdroj: Chomutovský deník	Slavnosti Trhy Volný čas

3. prosince začaly rozsvícením vánočního stromu na náměstí 1. máje **Chomutovské Vánoce 2023**[20]. Slavnost začala v 16:45 a doprovodily ji tradiční ohňostroj, vystoupení pěveckého sboru Comodo a koncert Valdštejnových trubačů. Od 18 hodin pak v kostele sv. Ignáce zazněly tóny prvního adventního koncertu v podání pěveckého sboru Hlahol a Komorního orchestru města Chomutova. Vánoční tržiště s ledovou arénou v městském parku byly otevřeny už od soboty 2. prosince.	
4. prosince se v zasedací místnosti chomutovské radnice uskutečnilo setkání náměstka primátora Milana Märce se zástupci **místních seniorských klubů**. Setkání se účastnil Klub důchodců Chomutov, Klub českých turistů, Svaz Němců region Krušné hory a jejich předhůří, Klub vojenských důchodců Chomutov, Senioři SD, také Svaz tělesně postižených v ČR, Klub seniorů Merkur, Klub horníků – Důl J. Žižky a STP číslo tři Klášterec nad Ohří. Diskutovalo se například o městské aplikaci Munipolis.	Senioři Setkání Radnice
6. prosince navštívili lůžková oddělení chomutovské nemocnice dobrovolníci společnosti Krajská zdravotní a předali pacientům drobné dárky a cukroví. Koordinaci dobrovolníků a organizaci **mikulášské návštěvy** v chomutovské nemocnici zajistila Charlotte Šulc, jež podobnou akci zopakovala ještě 27. prosince.	Dobročinnost Dobrovolnictví Zdravotnictví
7. prosince došlo k **přepadení směnárny** v chomutovské pobočce řetězce Globus. Pachatel vyhrožoval obsluze směnárny bombovým útokem, a tak bylo z prodejny evakuováno na 500 lidí. Přestože pachatel z místa činu utekl, byl vzápětí zadržen policejní hlídkou a následně obviněn ze spáchání zvlášť závažného zločinu loupeže a přečinu šíření poplašné zprávy. Pyrotechnici a psovodi v Globusu žádné výbušné zařízení nenalezli.	Bezpečnost Kriminalistika Loupeže Policie ČR
8. prosince zahájil online dražbu fotografií předních českých hudebních interpretů fotograf z Chomutovska Jaroslav Noska. Výtěžek z **charitativního prodeje** podepsaných portrétů známých muzikantů následně posloužil pro vánoční nákup dětem z Klokánků v Chomutově, Ústí nad Labem, Pardubicích, Litoměřicích a Dolním Benešově.	Dobročinnost Charita Dražby Fotografie
9. prosince se na chomutovském zimním stadionu na Zadních Vinohradech konal dvaadvacátý ročník bruslařského závodu volných jízd **Chomutovská brusle**. Závod nováčků, žaček, juniorek a dospělých je součástí Českého poháru v krasobruslení.	Sport Krasobruslení Závody

[20] Program Chomutovských Vánoc je uveden v příloze číslo 11.

Na **9. prosince** připravilo Oblastní muzeum Chomutov program pro rodiny s dětmi. **Adventní odpoledne** je provedlo expozicemi muzea doplněnými tematickými aktivitami. Návštěvníci nevynechali ani mechanický betlém Josefa Fialy či možnost vyfotit se v kostele sv. Kateřiny jako tři králové.	Děti a mládež Osvěta Oblastní muzeum
10. prosince se na chomutovském zimním stadionu na Zadních Vinohradech konal opět **charitativní hokejový zápas Štědrý hokej**. Smyslem zápasu známých osobností proti pořádajícímu mužstvu Srdcaři Chomutov byla finanční pomoc Pavlovi Čihařovi a Matthiasovi Reineltovi.	Dobročinnost Charita Sport Hokej
12. prosince byl na zasedání městského zastupitelstva zvolen do funkce **druhého náměstka primátora** Milan Petrilák, který převzal většinu činností, které měl v gesci David Dinda, jenž na funkci rezignoval k 1. listopadu. Milan Petrilák bude mít pod dohledem odbor rozvoje a investic, odbor informačních technologií a organizace Městské lesy Chomutov, Kultura a sport a Zoopark Chomutov s Kamencovým jezerem.	Politika Samospráva Vedení města Jmenování
13. a 20. prosince si zájemci mohli nechat v prodejně řetězce Globus zabalit vánoční **dárky od chomutovské plavkyně** Simony Kubové, která se tímto připojila k dobročinnému projektu spolku ALSA, jenž finančně podporuje fyzioterapii pacientů s amyotrofickou laterální sklerózou.	Dobročinnost Osobnosti
 Zlatý džbánek pro chomutovské ostrostřelce, foto: Tomáš Prchal, zdroj: Chomutovský deník **14. prosince** převzala Chomutovská ostrostřelecká společnost C. k. privilegovaný střelecký sbor **ocenění Zlatý džbánek**, které každoročně uděluje krajský výbor pro kulturu a památkovou péči. Cena Ústeckého kraje je uznáním za zachování a rozvoj lidových tradic jedincům či spolkům, které	Kultura Tradice Ocenění Ostrostřelci

svou činností udržují tradiční lidové znalosti a dovednosti a zároveň je také prezentují veřejnosti.	
14. prosince proběhl v kině Svět devátý ročník mezinárodního **festivalu krátkých animovaných filmů Anishort,** přehlídka osmnácti nejlepších ze 1 700 přihlášených filmů od autorů z více než stovky zemí. Festival každoročně vybírá animované snímky napříč žánry i tvůrčími technikami.	Film Festivaly Kino Svět
18. prosince otevřelo Ředitelství silnic a dálnic další úsek **dálnice mezi Prahou a Chomutovem.** Necelé čtyři a půl kilometru dlouhá část u Chlumčan na Lounsku dala vzniknout patnáct kilometrů dlouhému úseku mezi Louny a Panenským Týncem. Stavba vyšla přibližně na 1,2 miliardy korun bez daně z přidané hodnoty.	Doprava Stavby Dálnice
20. prosince proběhlo v městské sportovní hale klání **Chomutov vesluje**. Nominační závody chomutovských škol na celorepublikové finále v halovém veslování v únoru 2024. S tréninkem a zajištěním potřebného vybavení pomáhali školákům trenéři z Labe arény v Račicích.	Školství Sport Veslování
22. prosince Chomutov **ukončil předčasně vánoční trhy** a související kulturní program. Roli hrály nepříznivé povětrnostní podmínky a státní smutek vyhlášený na 23. prosince v souvislosti s tragickou střelbou na filozofické fakultě Univerzity Karlovy, kde bylo 21. prosince zastřeleno čtrnáct lidí a dalších 25 zraněno. Pietní místo pro vyjádření soustrasti rodinám obětí vzniklo u sloupu Nejsvětější Trojice na náměstí 1. máje.	Pieta Státní smutek
23. prosince proběhla i přes státní smutek díky své symbolice akce **Betlémské světlo**. Před divadlem v městském parku a u základní školy v Havlíčkově ulici ho od 16 hodin rozdávali chomutovští skauti.	Křesťanství Tradice Skauti
24. prosince přišly do městského parku mezi 11. a 15. hodinou stovky lidí, aby si prohlédly tradiční **živý betlém** Věry a Jaroslava Stejných. Na štědrý den bylo v parku v provozu také kluziště a vánoční trh. Od 16 hodin bylo možné navštívit mši v kostele Nanebevzetí Panny Marie a v kostele sv. Barbory, **mše svatá** pak proběhla od 22:30 v kostele Nanebevzetí Panny Marie. A o půlnoci zazněla v kostele sv. Ignáce **Česká mše vánoční** Jakuba Jana Ryby v podání smíšeného pěveckého sboru Hlahol a Komorního orchestru města Chomutova.	Tradice Bohoslužby Koncerty Hlahol Komorní orchestr města Chomutova

 Živý betlém v Chomutově, foto: Ladislav Chlíbek, zdroj: Chomutovský deník	
27. prosince oslavili předčasně konec roku od 15 hodin v restauraci Luna chomutovští senioři. S hudebním doprovodem Petra Baranijaka a nezbytnou tombolou tam proběhl **Silvestr pro seniory**.	Senioři Volný čas
31. prosince se v Chomutově uskutečnily dvě tradiční silvestrovské akce. Dopoledne bylo možné podniknout **silvestrovský výšlap Na Kočičák**, který nabídl občerstvení a neformální program z oblasti vojenské historie, prohlídku řopíku či opékání buřtů. Odpoledne od 13 hodin začalo **silvestrovské veřejné bruslení** v tréninkové hale zimního stadionu na Zadních Vinohradech.	Sport Bruslení Pochody Muzeum Na Kočičáku Skauti

5. VEŘEJNÁ SPRÁVA

5.1 Rada města Chomutova v roce 2023

JUDr. Marek Hrabáč
primátor
ANO 2011

David Dinda
první náměstek primátora
Nový Sever
(do 1. 11. 2023)

Mgr. Milan Märc
první náměstek primátora
Nový Sever
(od 12. 12. 2023)

JUDr. Milan Petrilák
druhý náměstek primátora
ANO 2011
(od 12. 12. 2023)

Ing. Martin Bocian
člen rady města
Nový Sever

Mgr. Valentína Klimešová
členka rady města
ANO 2011

Karel Lipmann
člen rady města
Nový Sever

Filip Šimek, Dis.
člen rady města
ANO 2011

Ing. Milan Štefanov
člen rady města
Nový Sever
(od 12. 12. 2023)

Jiří Touška, MBA
člen rady města
ANO 2011

Ing. Pavel Tůma
člen rady města
ANO 2011

Jiří Weber
člen rady města
ANO 2011

Primátor města Chomutova pan JUDr. Marek Hrabáč má pro volební období 2022-2026 v oblasti veřejné správy v kompetenci řízení odboru životního prostředí, odboru ekonomiky, odboru majetku města a odboru interní audit a je velitelem Městské policie Chomutov a vedoucím Jednotky sboru dobrovolných hasičů Chomutov. Primátor také vykonává dohled nad městskými organizacemi Teplo Chomutov, Dopravní podnik měst Chomutova a Jirkova, Chomutovská bytová a Technické služby města Chomutova.

První náměstek primátora pan David Dinda dohlížel do 20. listopadu na odbor rozvoje a investic, odbor vnějších vztahů a odbor informačních technologií. V gesci měl také městské organizace Kultura a sport Chomutov, Městské lesy Chomutov a Zoopark Chomutov. Tyto kompetence, kromě supervize odboru vnějších vztahů, převzal po rezignaci prvního náměstka od 12. prosince 2023 druhý náměstek pan JUDr. Milan Petrilák.

Bývalý druhý náměstek primátora pan Mgr. Milan Märc zastává od 12. prosince 2023 funkci prvního náměstka a dohlíží na odbor vnějších vztahů, odbor sociálních věcí a odbor školství. Z městských organizací spadají pod jeho dohled Sociální služby Chomutov a Chomutovská knihovna.

Ve volebním období 2022-2026 zastávají další členové městské rady následující funkce: pan Ing. Martin Bocian, předseda Komise pro sportovní a volnočasové aktivity, paní Mgr. Valentína Klimešová, členka Výboru pro výchovu, vzdělávání a zaměstnanost a Komise pro kulturu, kreativitu a komunitní rozvoj, pan Karel Lipmann, člen Kontrolního výboru a Komise pro životní prostředí, pan Filip Šimek, DiS., člen Finančního výboru a Komise životního prostředí, pan Ing. Milan Štefanov, člen Finančního výboru, pan Jiří Touška, MBA, předseda Bezpečnostní komise a člen Výboru pro národnostní menšiny, pan Ing. Pavel Tůma, člen Bezpečnostní komise, a pan Jiří Weber, předseda Komise životního prostředí.

5.2 Činnost rady města v roce 2023

Činnost Rady města Chomutova se řídí zákonem č. 128/2000 Sb. o obcích, v němž je uvedena i její charakteristika: Rada obce je výkonným orgánem obce v oblasti samostatné působnosti a za její výkon odpovídá zastupitelstvu obce. V oblasti přenesené působnosti přísluší radě obce rozhodovat, jen stanoví-li tak zákon. Rada obce se schází ke svým schůzím podle potřeby. Její schůze jsou neveřejné. Rada obce může k jednotlivým bodům svého jednání přizvat dalšího člena zastupitelstva obce a jiné osoby. Rada obce připravuje návrhy pro jednání zastupitelstva obce a zabezpečuje plnění jím přijatých usnesení.

Rada města Chomutova zasedala roku 2023 dvacetkrát, a to ve dnech 16. ledna, 6. února, 21. února, 13. března, 27. března, 11. dubna, 17. dubna, 2. května, 22. května, 12. června, 27. června, 24. července, 21. srpna, 12. září, 25. září, 9. října, 23. října, 6. listopadu, 27. listopadu a 4. prosince. Níže uvádím některá usnesení a témata projednávaná na zasedáních městské rady.

16. ledna projednávala městská rada především rozpočtová opatření, prodeje a pronájmy nemovitostí či personální změny v dozorčích radách městských organizací. Na tomto zasedání rada zřídila Komisi životního prostředí, Dopravní komisi, Sociální komisi, Komisi pro sportovní a volnočasové aktivity, Komisi pro kulturu, kreativní a komunitní rozvoj a Bezpečnostní komisi a jmenovala jejich předsedy, členy a tajemníky.

21. února doporučila rada městskému zastupitelstvu připojit se ke kampani Vlajka pro Tibet a schválit smlouvu o spolupráci v rámci Dobrovolného svazku obcí Chomutovska. Rada města také schválila Memorandum o spolupráci s Českou odbornou společností pro inkluzivní vzdělávání a rozdělila dotace z dotačních programů Podpora služeb a aktivit v sociální oblasti na rok 2023, Podpora sportovních akcí a talentovaných sportovců 2023, Podpora akcí a aktivit environmentálního vzdělávání, výchovy a osvěty 2023, Ochrana životního prostředí 2023 a Kultura, kreativita, regionální historie a komunitní rozvoj 2023.

13. března se rada města zabývala schvalováním finančních příspěvků z Dotačního fondu Rady statutárního města, zadávacími řízeními, veřejnými zakázkami či věcnými břemeny.

27. března městská rada schválila vyhlášení zadávacího řízení veřejné zakázky na novou městskou vánoční výzdobu a veřejnou zakázku na demolici objektu bývalé základní školy na Kamenném vrchu.

22. května rada projednávala a doporučila městskému zastupitelstvu schválit závěrečný účet statutárního města Chomutova a účetní závěrku za rok 2022. Projednala a schválila také výroční rozbory hospodaření, účetní závěrky a hospodářské výsledky městských organizací a škol za rok 2022 a odsouhlasila udělení ceny Jiřího Popela z Lobkovic 2023 panu Milanu Pecákovi a in memoriam panu JUDr. Václavu Zahálkovi.

27. června schválila rada města Memorandum o spolupráci s Inovačním centrem Ústeckého kraje, vyhlášení veřejné zakázky na zpracování projektové dokumentace pro projekt Rekreační areál a přírodní rezervace Pražská pole, nabídku na zpracování projektové dokumentace pro účely konverze objektu bývalých městských lázní od dodavatele Boele s.r.o. a dodávku gastrotechnologií a provedení rekonstrukce školní kuchyně základní školy na Písečné od společnosti Stavmax Group s.r.o.

12. září městská rada projednávala rozpočtová opatření, pronájmy a prodeje městských nemovitostí a agendu týkající se věcných břemen. Schválila také vyhlášení veřejných zakázek týkajících se vedení, zpracování a distribuce Chomutovských novin.

9. října rada, mimo jiné, rozhodla o udělení výjimky k povolení vstupu do budovy bývalých městských lázní pro spolek Kuprospěchu za účelem uskutečnění vernisáže o historii objektu dne 23. listopadu. Schválila také poskytnutí dotací z programu Podpora sportovních akcí a talentovaných sportovců 2023 pro taneční klub Stardance a VEKI Boxerský klub.

6. listopadu schválila rada města termíny konání Severočeských farmářských trhů v Chomutově v roce 2024, na doporučení hodnotící komise schválila nového šéfredaktora a grafika Chomutovských novin, kterým se stal pan Josef Dušek, a souhlasila také s Memorandem o porozumění, které město uzavřelo s Mezinárodní organizací pro migraci.

27. listopadu rada schválila vyhlášení dotačního programu Obnova městské památkové zóny a obnovy architektonicky a urbanisticky hodnotných nemovitostí na území města pro rok 2024 a dotační programy Sport a volný čas 2024 a Podpora sportovních akcí a talentovaných sportovců v roce 2024.

4. prosince vzala městská rada na vědomí zánik mandátu člena Zastupitelstva statutárního města Chomutova pana Davida Palána a předala osvědčení o vzniku mandátu člena městského zastupitelstva panu Mgr. Michalu Vlachovi. Stejně tak vzala na vědomí zánik mandátu člena zastupitelstva města pana Davida Dindy a předala osvědčení o vzniku mandátu člena Zastupitelstva statutárního města Chomutova panu Ing. Milanovi Štefanovovi. Rada na tomto zasedání schválila rozpočty městských příspěvkových organizací na rok 2024 a střednědobé rozpočtové výhledy pro období let 2025-2026.

5.3 Zastupitelstvo města Chomutova v roce 2023

JUDr. Marek Hrabáč, primátor, ANO 2011

David Dinda, první náměstek primátora, Nový Sever (do 1. prosince 2023)

Mgr. Milan Märc, první náměstek primátora, Nový Sever (od 12. prosince 2023)

JUDr. Milan Petrilák, druhý náměstek primátora, ANO 2011 (od 12. prosince 2023)

Bc. Renata Adamová, členka zastupitelstva města, ANO 2011

Ing. Martin Bocian, zastupitel a radní města, Nový Sever

MUDr. Marian Bystroň, člen zastupitelstva města, PRO Chomutov

Ing. Daniel Černý, člen zastupitelstva města, STAN

Mgr. Jana Hyjánková, členka zastupitelstva města, ANO 2011

Mgr. Šárka Jánošková, členka zastupitelstva města, SPD s podporou PRO

Petr Kaiser, člen zastupitelstva města, ANO 2011

Tereza Kamenická, členka zastupitelstva města, SPD s podporou PRO

Mgr. Valentína Klimešová, zastupitelka a radní města, ANO 2011

Jaroslav Komínek, MBA, člen zastupitelstva města, KSČM

Ing. Petra Matlachová Koníčková, MBA, členka zastupitelstva města, KSČM

JUDr. Ladislav Kosán, člen zastupitelstva města, SPD s podporou PRO

Mgr. Sabina Lecjaksová, členka zastupitelstva města, SPD s podporou PRO

Karel Lipmann, zastupitel a radní města, Nový Sever

Mgr. Andrea Löblová, členka zastupitelstva města, PRO Chomutov

PaedDr. Jan Micka, člen zastupitelstva města, Nový Sever

Ing. Bc. Jan Novotný, člen zastupitelstva města, SPD s podporou PRO

David Palán, člen zastupitelstva města, PRO Chomutov (do 21. listopadu 2023)

Vlastimil Polívka, člen zastupitelstva města, PRO Chomutov

Bc. Jiří Richter, člen zastupitelstva města, Chomutovská koalice

Mgr. Jan Rödling, člen zastupitelstva města, PRO Chomutov

Veronika Roubínková, členka zastupitelstva města, PRO Chomutov

Bc. Marcela Soukupová, MBA, členka zastupitelstva města, STAN

Karel Spour, člen zastupitelstva města, ANO 2011

Filip Šimek, Dis., zastupitel a radní města, ANO 2011

Ing. Milan Štefanov, zastupitel a radní města, Nový Sever (od 4. prosince 2023)

Jiří Touška, MBA, zastupitel a radní města, ANO 2011

Bc. Petr Troníček, člen zastupitelstva města, Chomutovská koalice

Ing. Pavel Tůma, zastupitel a radní města, ANO 2011

Ing. Daniel Valuška, člen zastupitelstva města, ANO 2011

Vítězslav Vild, člen zastupitelstva města, ANO 2011

Mgr. Michal Vlach, člen zastupitelstva města, PRO Chomutov (od 4. prosince 2023)

Jiří Weber, zastupitel a radní města, ANO 2011

5.4 Činnost zastupitelstva města v roce 2023

Zastupitelstvo rozhoduje o majetkoprávních úkonech obce a dalších záležitostech dle zákona č. 128/2000 Sb. o obcích a jeho novel. Zasedání zastupitelstva města jsou veřejná, svolává je primátor. Zastupitelstvo města zasedá v zasedací místnosti na historické radnici na náměstí 1. máje.

Zastupitelstvo města Chomutov zasedalo roku 2023 šestkrát, a to v termínech 13. února, 6. března, 9. května, 5. června, 4. září, 20. listopadu a 12. prosince. Níže jsou uvedena některá z usnesení přijatých městským zastupitelstvem.

6. března zastupitelstvo na základě výběrového řízení schválilo prodej pozemku p. č. 2090 v Lipské ulici, jehož součástí je stavba č. p. 2207 za nabídnutou cenu 14 100 300 korun. Bývalé kino Oko tak přešlo do vlastnictví chomutovské apoštolské církve. Dále zastupitelé souhlasili s připojením města k mezinárodní kampani Vlajka pro Tibet a vydali dvě obecně závazné vyhlášky[21] upravující školské obvody spádových mateřských a základních škol zřízených statutárním městem Chomutovem. Městské zastupitelstvo také schvalovalo rozdělení dotací z dotačních programů Podpora služeb a aktivit v sociální oblasti na rok 2023, Podpora vrcholového sportu ve městě Chomutově v roce 2023, Sport a volný čas 2023 a Kultura, kreativita, regionální historie a komunitní rozvoj 2023.

5. června městské zastupitelstvo schválilo závěrečný účet statutárního města Chomutova za rok 2022 a účetní závěrku za rok 2022. Účetní výsledek hospodaření města za rok 2022, jako rozdíl mezi náklady a výnosy, dosáhl po zdanění výše 183 782 271,46 korun. Zastupitelstvo také projednávalo agendu spojenou s nemovitostmi a majetkem města a poskytnutí některých neprogramových individuálních dotací.

4. září schválili zastupitelé restaurování oltářního obrazu v kostele sv. Ignáce v Chomutově a dále se zabývali především rozpočtovými opatřeními a jednáním o prodeji, pronájmu a nabytí nemovitostí.

20. listopadu vydalo městské zastupitelstvo vyhlášku pozměňující obecně závaznou vyhlášku číslo 3/2022, o regulaci hlučných činností a o výjimečném zkrácení doby nočního klidu a další dvě obecně závazné vyhlášky: o místním poplatku z pobytu a o místním poplatku za obecní systém odpadového hospodářství[22] ponechávající výši poplatku za odpady na 800 korunách za osobu na rok. Schválilo také individuální neprogramovou dotaci pro Okresní hospodářskou komoru v Chomutově poskytující finanční podporu pro projekty Technodays, Krušnohorský Byznys Day a Výstava Vzdělávání v rozmezí let 2024 až 2027. Na tomto zasedání byl přijat návrh rozpočtu města Chomutova pro rok 2024 ve výši 1 734 128 900 korun.

12. prosince vzalo zastupitelstvo na vědomí rezignaci zastupitele statutárního města Chomutova pana Davida Palána na mandát zastupitele (ke dni 21. listopadu 2023) a rezignaci zastupitele statutárního města Chomutova pana Davida Dindy na funkci prvního náměstka primátora statutárního města Chomutova (ke dni 1. listopadu 2023) a na mandát zastupitele (ke dni 1. prosince 2023). Zastupitelstvo dále určilo prvním náměstkem primátora pana Mgr. Milana Märce, do funkce druhého náměstka primátora zvolilo pana JUDr. Milana Petriláka a novým členem městské rady zvolilo pana Ing. Milana Štefanova. Zastupitelstvo také schválilo poskytnutí peněžitého daru z veřejné sbírky Chomutov pomáhá a rozdělení dotací z programu Podpora vrcholového sportu 2024.

[21] Obecně závazné vyhlášky ze dne 6. března 2023 jsou uvedeny v příloze číslo 1 a 2.

[22] Obecně závazné vyhlášky ze dne 20. listopadu 2023 jsou uvedeny v příloze číslo 3, 4 a 5.

5.5 Činnost Magistrátu města Chomutova v roce 2023

Chomutovský magistrát spustil v lednu pátý ročník participativního rozpočtu. V roce 2023 probíhal příjem a konzultace návrhů, jejich propagace, hlasování a od 17. května příprava vybraných projektů. Jejich realizace bude probíhat od ledna 2024. Mezi vítěznými návrhy byly: projekt na oživení prostoru kolem fontány v parku, propojení turistických stezek z Březenecké do zooparku a projekt s názvem Lavičky pro Chomutov.

V únoru informoval magistrát o úspěchu v soutěži o nejlepší přípravu a realizaci v Programu regenerace městských památkových rezervací a městských památkových zón. Mezi městy Ústeckého kraje se umístil na druhém místě a postoupil do celorepublikového kola. Zaujal rekonstrukcí nově objevených maleb v kapli Božího Hrobu v kostele sv. Ignáce, podporou obnovy průčelí domů v městské památkové zóně i akcemi popularizujícími historii Chomutova a jeho okolí.

Únor přinesl městu ještě další ocenění. Ve srovnávacím výzkumu Město pro byznys, který hodnotil v městech Ústeckého kraje podmínky pro podnikání, vyšel Chomutov jako nejpřívětivější město pro živnostníky. Podle pořadatelů soutěže vynikal Chomutov především vstřícným přístupem magistrátu k podnikatelům a výhodnými podmínkami pro podnikání. Konkrétně například nadprůměrnou úrovní elektronické komunikace, počtem úředních hodin či výdaji na sport a bydlení.

V březnu představil Magistrát města Chomutova interaktivní mapu usnadňující orientaci na hlavním městském hřbitově v Beethovenově ulici, kterou vypracoval ve spolupráci s Technickými službami města Chomutova. Mapa je dostupná na webových stránkách i jako mobilní aplikace a lze v ní dohledávat hroby podle jména nájemce, jména zesnulého nebo čísla hrobového místa.

Na konci dubna chomutovský magistrát zveřejnil informaci o vítězství v krajském kole soutěže Zlatý erb, která hodnotí kvalitu a funkčnost webových stránek obcí. Chomutov, který spustil novou verzi svého webu v srpnu roku 2022, zvítězil v kategorii obcí s rozšířenou působností.

V červnu informovaly Chomutovské noviny o připojení Chomutova ke službě Munipolis. Město tak nově lidem skrze mobilní aplikaci poskytuje aktuální informace o uzavírkách ulic, odstávkách vody a elektřiny a dalších mimořádných událostech, ale i pozvánky na kulturní a sportovní akce, a zároveň přijímá podněty od občanů.

V červenci spustil Magistrát města Chomutova nové webové stránky s informacemi o volných pracovních pozicích, průběhu výběrových řízení a možnostech práce pro město. Město také založilo svůj oficiální profil na platformě YouTube, kam umisťuje videa z nejrůznějších chomutovských akcí a událostí.

V srpnu získalo město od společnosti EKO-KOM osvědčení o úspoře emisí odpovídající 6 033,05 tuny CO_2 ekvivalentu emisí. V roce 2022 bylo díky recyklaci a využití papíru, plastů,

skla, kovů, nápojových kartonů a dalších komodit v rámci tříděného sběru a využití odpadů uspořeno 24,5 milionu GJ energie, tedy zhruba tolik, kolik v průměru spotřebuje za rok více než 376 tisíc domácností.

V listopadu obsadil Magistrát města Chomutova třetí místo v krajském kole soutěže Ministerstva vnitra o nejpřívětivější úřad v Česku. Chomutovský magistrát byl oceněn mimo jiné za řadu online služeb jako je Portál občana, online objednávání termínů na úřad nebo možnost komunikovat s úřadem přes WhatsApp.

Na koci roku 2023 se město Chomutov podrobilo několika ratingovým hodnocením, ve kterých nezávislé společnosti posoudily ekonomickou kondici města. Ve čtyřech posudcích získal Chomutov hodnocení B minus, B, B1 a A, tedy certifikace označující Chomutov za ekonomicky stabilní město s potenciálem dalšího rozvoje. Tajemníkem Magistrátu města Chomutova byl v roce 2023 pan Ing. Robert Plechatý, MPA.

5.5.1 Odbor dopravních a správních činností

Odbor dopravních a správních činností sídlí v budově Magistrátu města Chomutova ve Zborovské ulici. Odbor vykonává přenesenou působnost magistrátu a je členěn do tří oddělení, která zajišťují činnosti v oblasti dopravních, přestupkových a správních agend. V náplni odboru je zároveň státní odborný dozor nad provozem autoškol a stanic měření emisí. Odbor dopravních a správních činností vedl v roce 2023 pan Ing. Bohuslav Peroutka, MPA.

Oddělení dopravních agend vede na území obce s rozšířenou působností evidenci řidičů a registr vozidel, oddělení přestupkových agend zaštiťuje výkon státní správy na úseku přestupků v dopravě a úseku obecných přestupků. Oddělení správních činností má ve své kompetenci evidenci obyvatel obecního úřadu obce s rozšířenou působností, agendu spojenou s vydáváním občanských průkazů a cestovních dokladů, matriku a zajištění všech typů voleb a referenda.

V roce 2023 se činnosti odboru dopravních a správních činností dotkly **novely zákonů** číslo 56/2001 Sb. o podmínkách provozu vozidel na pozemních komunikacích a číslo 361/2000 Sb. o silničním provozu. Odbor také vyřizoval agendu okolo **nové funkce Portálu veřejné správy a Portálu občana**, která umožňuje podat žádost o vydání voličského průkazu, a **Portálu dopravy**, který je přístupný prostřednictvím Portálu občana a lze skrze něj podat žádost o výměnu řidičského průkazu, získat výpis z bodového konta nebo prohlížet údaje o vozidlech. V roce 2023 došlo ke schválení novely zákona o matrikách, **spuštění matričního informačního systému eMatrika** a zavedení možnosti uzavřít registrované partnerství na kterémkoli matričním úřadu. Odbor byl **zapojen do projektu eDoklady**, náhrady plastových identifikačních průkazů elektronickými a vydával nové občanské průkazy se strojově čitelnými údaji. Odbor dopravních a správních činností v roce 2023 také spolupracoval na **otevření nového dětského dopravního hřiště** v ulici Elišky Krásnohorské.

Odbor dopravních a správních činností uskutečnil v roce 2023 76 632 správních úkonů, průměrná čekací doba byla 7 a půl minuty. Z celkového počtu úkonů bylo 14 procent návštěv sjednáno skrze rezervační systém.

5.5.1.1 Oddělení správních činností

Oddělení správních činností zaštiťuje evidenci obyvatel, v jejímž rámci například vede evidenci přihlašovacích karet, přihlašuje občany k trvalému pobytu a vydává potvrzení o změně trvalého pobytu. Zajišťuje volby, referenda, sčítání lidu, domů, bytů. Oddělení správních činností je také zpracovatelem údajů vedených v evidenci občanských průkazů pro Ministerstvo vnitra České republiky. Pro území obce s rozšířenou působností vede evidenci žádostí o cestovní doklady a přijímá žádosti o vydání cestovního dokladu se strojově čitelnými údaji a s nosičem dat s biometrickými údaji.

V rámci státní správy se oddělení správních činností stará o matriku. Provádí zápisy do knih narození, manželství a úmrtí a v souvislosti s tím vyhotovuje rodné, úmrtní a oddací listy. Ověřuje opisy listin a podpisů a vede jejich evidenci, vydává rozhodnutí o změně jména a příjmení nebo například vystavuje doklady pro použití v cizině. Zajišťuje také provádění svatebních obřadů.

Volby

Oddělení správních činností zajišťovalo v roce 2023 jako obec s rozšířenou působností průběh volby prezidenta České republiky (13. a 14. ledna, 27. a 28. ledna). Volby probíhaly v pátek od 14 do 22 hodin a volební místnosti byly otevřeny také v sobotu od 8 do 14 hodin. Lidé s nařízenou karanténou mohli využít drive-in volební stanoviště na parkovišti za zimním stadionem. Hlasovat zde mohli z auta a s nasazeným respirátorem už 11. ledna od 8 do 17 hodin.

Prvního kola prezidentských voleb se na Chomutovsku zúčastnilo 58,85 procenta voličů (tedy téměř o 10 procent více než v roce 2018), kteří s 48,53 procenta hlasů zvolili Andreje Babiše. Ve druhém kole prezidentské volby hlasovalo v chomutovském okrese 62,58 procenta voličů, kteří zvolili s 55,63 procenta hlasů opět Andreje Babiše. V samotném Chomutově přišlo ke druhému kolu prezidentské volby 61 procent voličů a vítězem se s 55,77 procenta stal Andrej Babiš. Novým prezidentem České republiky však byl 28. ledna zvolen s 58,32 procenta hlasů při účasti 70,25 procenta voličů Petr Pavel.

Evidence obyvatel

Evidence je rozdělena na městskou evidenci obyvatel, tzv. ohlašovnu (kde jsou vedeny údaje o státních občanech České republiky, osobách, které pozbyly státní občanství České republiky, a cizincích, kteří jsou matkou, otcem, případně jiným zákonným zástupcem, manželem, registrovaným partnerem, nebo dítětem českého občana) a okresní registr obyvatel působnosti, jenž vede stejné údaje jako ohlašovna o obyvatelích Chomutova, ale navíc obstarává agendu 24 obcí ve správním obvodu Chomutova. Podle evidence ohlašovny mělo město Chomutov k 1. lednu 2023 50 040 obyvatel, z toho bylo 4 358 cizinců s přechodným nebo trvalým pobytem. Úřední adresu na Magistrátu města Chomutov mělo 1. ledna 2023 hlášeno 1 927 občanů. Celkem bylo na evidenci obyvatel v roce 2023 provedeno 4 171 úkonů.

Přehled vybraných úkonů za rok 2023 (2022)

Počet osob přihlášených l trvalému pobytu	*774 (860)*
Počet osob odstěhovaných	*935 (1 198)*
Narození	*544 (335)*
Úmrtí	*858 (385)*

Cestovní doklady

Oddělení správních činností vydává cestovní doklady státním občanům České republiky. Vydávány jsou cestovní pasy se strojově čitelnými údaji a nosičem dat pro uschovávání údajů o zobrazení obličeje, údajů o otiscích prstů rukou, údajů zpracovaných na datové stránce cestovních dokladů a dalších bezpečnostních prvků dle Evropské unie. Celkem bylo na přepážce cestovních dokladů v roce 2023 provedeno 11 764 úkonů.

Přehled vybraných úkonů za rok 2023 (2022)

Celkem vydáno cestovních dokladů	*6 010 (7 300)*
Skartováno	*4 087 (4 974)*

Občanské průkazy

Oddělení správních činností vydává občanské průkazy státním občanům České republiky. Vlastnit občanský průkaz má povinnost občan, který dosáhl patnácti let a má trvalý pobyt na území České republiky. Může ho mít i občan, jehož svéprávnost byla omezena, a je možné ho na žádost vydat i občanovi mladšímu patnácti let nebo občanovi, který nemá trvalý pobyt na území České republiky. Celkem bylo na přepážce občanských průkazů v roce 2022 provedeno 23 521 úkonů.

Přehled vybraných úkonů za rok 2023 (2022)

Celkem vydáno občanských průkazů	*11 240 (11 091)*
Výjezdní pracoviště	*336 (283)*

Matrika

Matrika je státní evidence narození, uzavření manželství, vzniku registrovaného partnerství a úmrtí fyzických osob na území České republiky. Eviduje také narození, uzavření manželství, vznik partnerství a úmrtí, k nimž došlo v cizině, v případě, že se týkají občanů České republiky. Úsek matriky zajišťuje také některé slavnostní obřady, jako je vítání občánků, výročí zlaté či diamantové svatby nebo slavnostní předání maturitních vysvědčení, výučních listů či diplomů. Celkem bylo v roce 2023 v matrice provedeno 4 765 úkonů (zápis narozených dětí a uzavřených manželství, zápis úmrtí, vydané duplikáty matričních dokladů, změny v matričních knihách) a zajištěno 200 svatebních obřadů a patnáct slavnostních akcí (vítání občánků, výročí diamantové a zlaté svatby).

Přehled vybraných úkonů za rok 2023 (2022)

Zápis narozených dětí	*522 (553)*
Zápis úmrtí	*711 (777)*

5.5.1.2 Oddělení dopravních a přestupkových agend

Oddělení dopravních a přestupkových agend vede mimo jiné evidenci řidičů, vydává řidičské průkazy, vydává a potvrzuje průkazy profesní způsobilosti řidičů z povolání a zapisuje přestupky do evidenčních karet řidičů. Do úseku evidence řidičů patří agenda zkušebního komisaře, který organizuje a provádí zkoušky odborné způsobilosti pro řízení motorových vozidel a zkoušky profesní způsobilosti řidičů z povolání.

Dále oddělení dopravních a přestupkových agend vede na území obce s rozšířenou působností registr řidičů, v němž například provádí změny v údajích o registrovaných vozidlech, dočasné vyřazení vozidla z provozu či z evidence, zajišťuje výpisy pro úřady. Oddělení také vykonává státní správu pro obvod rozšířené působnosti Magistrátu města Chomutova na úseku přestupků v dopravě. Na úseku obecných přestupků oddělení projednává přestupky proti veřejnému pořádku, majetku či občanskému soužití a řeší podněty občanů.

Registr silničních vozidel

V registru vozidel bylo v roce 2023 za obec s rozšířenou působností evidováno celkem 72 954 motorových vozidel (o 2,65 procenta více než v roce 2022). První registrace byla provedena u 2 774 motorových vozidel, z nichž bylo 958 nových a 1 816 dovezených. Součástí agendy registru vozidel je také dohled nad stanicemi měření emisí, který probíhá jednou za tři roky. Celkem je na území obce s rozšířenou působností osm stanic. V grafu níže je celkový přehled sledovaných údajů. Celkem bylo v roce 2023 provedeno v registru vozidel 14 917 úkonů.

Přehled vybraných změn za rok 2023 (2022)

První zaevidování vozidla v ČR	*2 774 (2 646)*
Vyřazení vozidla z provozu	*785 (667)*
Změna vlastníka, provozovatele	*6 543 (6 111)*

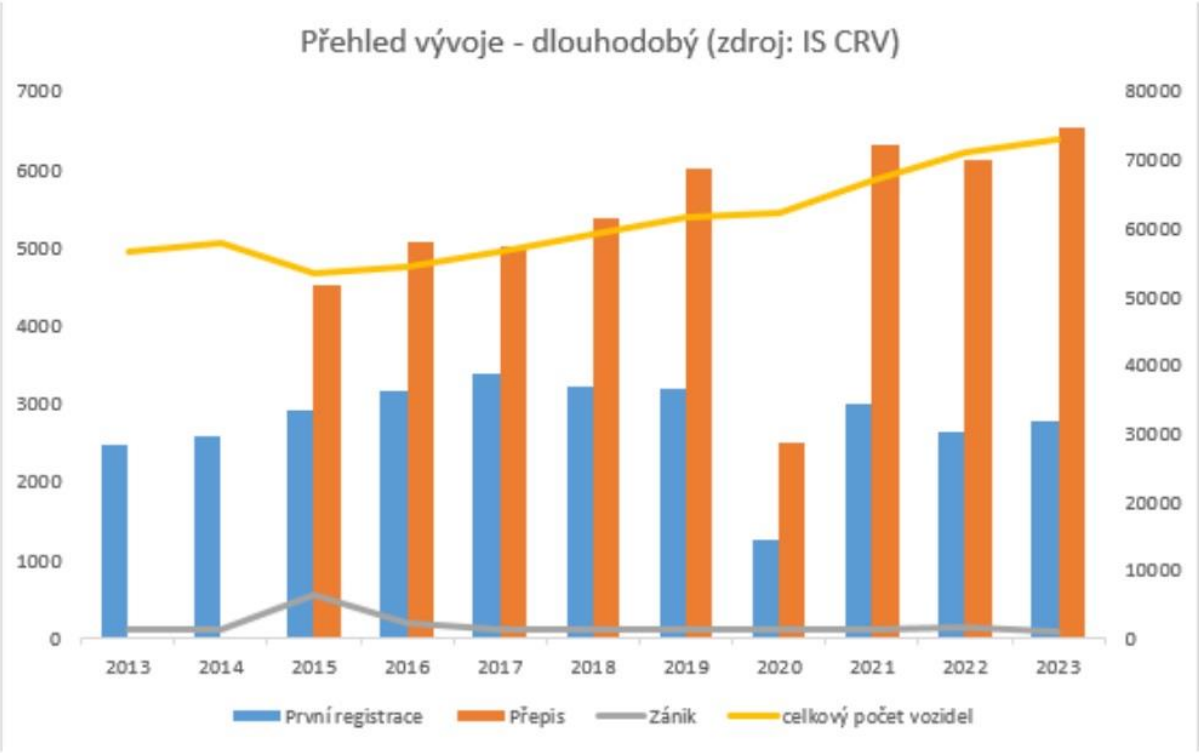

Registr řidičů

Během roku 2023 si o výměnu řidičského průkazu v rámci celé České republiky muselo požádat celkem 875 tisíc řidičů, kterým končila platnost. Díky několika kampaním ministerstva dopravy byl nárůst klientů patrný také na přepážkách chomutovského registru řidičů. V průběhu roku 2023 bylo na registru řidičů přijato celkem 6 565 žádostí o řidičské oprávnění, což představuje nárůst o 33,8 procenta ve srovnání s předchozím rokem. Od začátku roku

2023 bylo nově možné elektronicky požádat o vydání řidičského průkazu z důvodu odcizení, ztráty nebo o výměnu z důvodu změny osobních údajů. V dubnu byl zaveden elektronický výpis z evidenční karty řidiče, o který lze zažádat na Portálu občana. Žadatelé stále více využívají nových možností digitalizace veřejné správy, zatímco v roce 2022 zaslali 97 elektronických podání žádostí, v roce 203 už bylo 209 e-podání 209.

Nedílnou součástí odboru je agenda autoškol. Výcvik a vzdělávání řidičů probíhaly na území obce s rozšířenou působností u deseti autoškol, které podléhaly v rámci státního odborného dohledu kontrole zkušebních komisařů. V roce 2023 bylo uskutečněno deset kontrol. Počet uchazečů o získání odborné způsobilosti či řidičského oprávnění činil v uvedeném roce 1 565 s celkovým počtem 2 305 vykonaných zkoušek.

Registr řidičů - statistický přehled	2018	2019	2020	2021	2022	2023
Počet přijatých žádostí o ŘP	7 268	5 415	6 258	5081	4905	6 565
z toho prvožadatelů	786	857	609	879	851	679
Počet vydaných ŘP	7 318	5 619	6 504	5254	4903	7 054
Počet vydaných Mezinárodních ŘP	301	388	111	94	244	373
Počet vybodovaných řidičů	65	82	61	69	83	69

Dopravní a obecné přestupky

V oblasti agend dopravních a obecných přestupků bylo v průběhu roku 2023 zaznamenáno více než devět tisíc přestupků, z nichž bylo 3 554 dopravních, 4 209 radarových a 1 243 obecných.

5.5.2 Odbor ekonomiky

Odbor ekonomiky sídlí v budově Magistrátu města Chomutova ve Zborovské ulici. Odbor je rozčleněn na oddělení rozpočtu, finanční strategie a grantové politiky, oddělení poplatků a pohledávek a oddělení účetnictví. Odbor zabezpečuje hospodaření města Chomutova a na jeho rozpočet napojených příspěvkových a obchodních organizací a financování všech aktivit magistrátu. Odbor ekonomiky vedl v roce 2023 pan Ing. Jan Mareš, MPA., LL.M.

Oddělení zajišťuje komplexní vedení účetnictví města, provádí správu všech účtů města u peněžních ústavů, zajišťuje platební styk města, tedy placení faktur a dalších závazků, zpracovává výkazy o plnění rozpočtu města a další finanční výkazy o hospodaření města a zajišťuje také jejich předávání příslušným nadřízeným organům. Dále oddělení provádí rozborovou činnost a přípravu podkladů pro vedení města, městskou radu a zastupitelstvo, metodicky vede hospodaření jednotlivých odborů či zpracovává a podává daňová přiznání za město Chomutov.

Oddělení rozpočtu města zabezpečuje informovanost veřejnosti o hospodaření města a na webu města Chomutova pravidelně zveřejňuje všechny ze zákona povinné informace, tedy schválený rozpočet a jeho změny během roku, průběžné plnění rozpočtu během roku, rozpočtový výhled a závěrečné účty za jednotlivé roky. Pracovníci oddělení zajišťují provoz hlavní pokladny ve Zborovské ulici. Ta zabezpečuje agendu hotovostních plateb pro veřejnost v rámci úřadu a o jejím provozu jsou občané informováni prostřednictvím webu v sekci Potřebuji vyřídit.

Oddělení poplatků a pohledávek odpovídá za správu a výběr místních poplatků za komunální odpad, poplatků ze psů, z ubytovací kapacity, za lázeňský nebo rekreační pobyt a za užívání veřejného prostranství. Zajišťuje také agendu hazardu na území města Chomutova dle zákona č. 186/2016 Sb. o hazardních hrách, která zahrnuje výherní hrací automaty, interaktivní videoterminály a jiná technická zařízení. Ve spolupráci s městskou policií je prováděna kontrola stoprocentní regulace hazardu na území města. Oddělení také spravuje vyhlášku o koeficientech pro výpočet daně z nemovitých věcí. Oddělení informuje veřejnost o výše zmíněných agendách dvěma cestami. Formální cestou, pravidelným zveřejňováním obecně závazných vyhlášek k jednotlivým místním poplatkům, v nichž jsou uvedeny základní informace (výše poplatku, splatnost a tak dále). Neformální cestou je pak webová sekce Potřebuji vyřídit, kde jsou zveřejněny tytéž základní informace zjednodušenou formou.

5.5.2.1 Hospodaření města za rok 2023

Rozpočet Chomutova se v roce 2023 opět zaměřil především na podporu růstu a rozvoje města, zlepšení infrastruktury a kvality života obyvatel města. Plnění rozpočtu bylo vyrovnané a dosáhlo závěrečného účtu s plánovaným deficitem ve výši 130,8 milionů korun, který byl plně pokryt přebytky z let minulých.

Podle zprávy o plnění rozpočtu města Chomutova za rok 2023 činily celkové **příjmy** 1,65 miliardy korun. Tato částka zahrnuje zapojení sdílených daní, poplatky, příjmy z kapitálové činnosti a dotační transfery.

Výdaje města v loňském roce přesáhly 1,78 miliardy korun. Z toho 1,41 miliardy korun pokryly běžné výdaje a rekordních 373 milionů korun směřovalo do investic zaměřených především na budoucí fungování města a zlepšení infrastruktury. Dle odvětví nejvíce činily výdaje do vzdělávání, služeb pro obyvatelstvo a dopravy.

Plánovaný výsledek **rozpočtového hospodaření** skončil s deficitem 130,83 milionů korun. Polovinu deficitu způsobila uhrazená sankce za Oddychové a relaxační centrum ve výši 57 milionů korun, s úroky za posečkání celkem 65 milionů korun. Zbytek deficitu byl způsoben zvýšenými investičními výdaji. I tak se ekonomům podařilo plánovaný deficit snížit o dvě třetiny zastupitelstvem schváleného plánu, který představoval deficit ve výši 318 milionů korun.

Provozní hospodaření města skončilo s přebytkem ve výši 147,9 milionu korun. Město uspořilo celých 11 procent plánovaných provozních výdajů.

Rozpočet roku 2023 byl velmi proinvestiční. Celkově město proinvestovalo 373 milionů korun, plán čerpání investic se naplnil na 92,3 procenta.

Město v roce 2023 plně doplatilo historický **úvěr** z roku 2008 na Sportovně rekreační areál na Zadních Vinohradech. Město je nyní bez úvěrové zátěže.

Nejvýznamnější investiční akce roku 2023

- Kamencové jezero, I. etapa Přemyslova ulice 59,8 mil. Kč
- Kamencové jezero, nový vjezd Mostecká ulice 42,3 mil. Kč
- Rekonstrukce budovy v ulici Chelčického 38,8 mil. Kč
- Školní kuchyně, Základní škola Písečná 33,7 mil. Kč
- Obnova povrchů a komunikací 24,7 mil. Kč
- Energetická opatření, mateřská škola Zahradní 19,0 mil. Kč
- Infrastruktura základních škol II (odborné učebny) 14,2 mil. Kč
- Veřejné osvětlení 13,3 mil. Kč
- Budovy magistrátu města Chomutova 10,2 mil. Kč

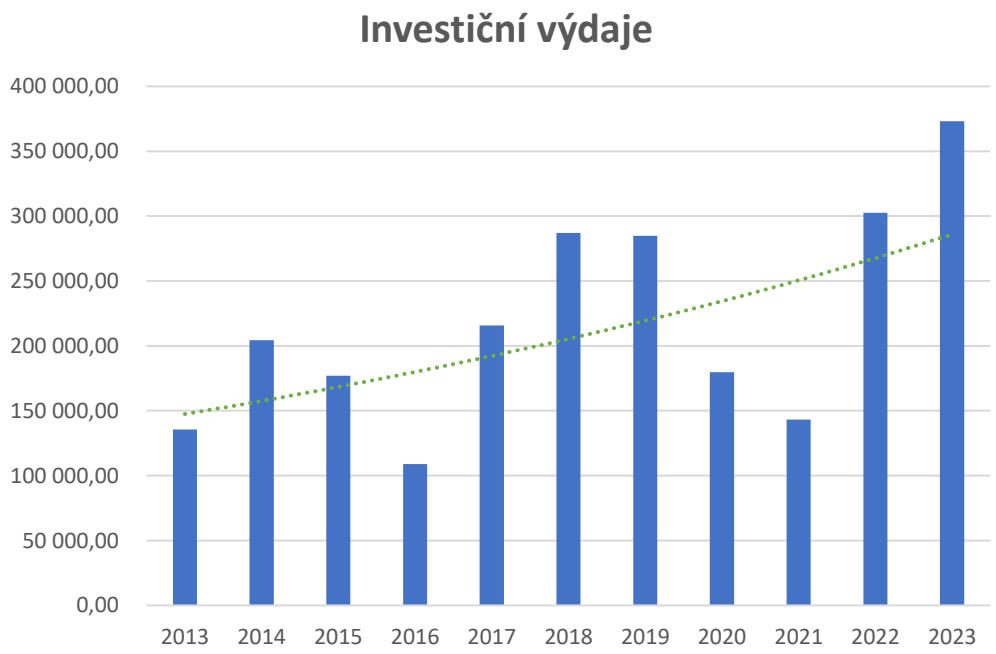

Výdaje 2023 podle odvětví

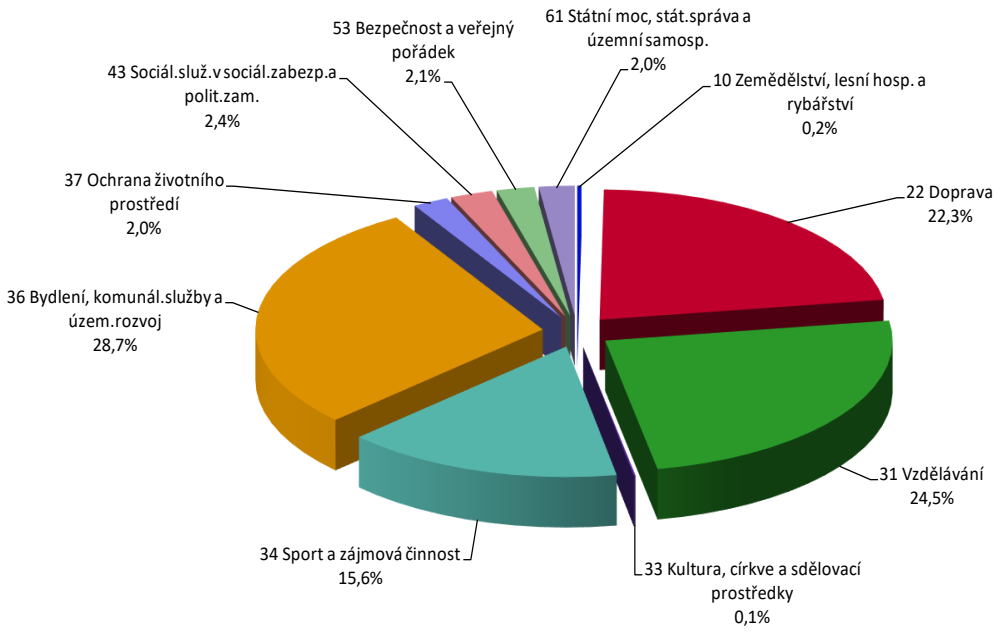

Hodnocení hospodaření města

Celkové hospodaření města lze hodnotit jako **velmi úspěšné**. Město má dobré finanční zdraví, optimální finanční stabilitu, dostatečnou a přiměřenou investiční aktivitu. Chomutov má velmi nízké zadlužení, ukazatel fiskální odpovědnosti je stokrát nižší než činí jeho státem určená hranice.

Současně má město dostatečné **rezervy** pro svůj budoucí rozvoj, které k 31. prosinci 2023 dosáhly hodnoty 312,8 milionu korun. Stav rezerv se v roce 2023 snížil o 148 milionů korun použitých na úhradu sankce za aquapark a na dofinancování plánovaných investic. Správa rezerv vydělala městu v roce 2023 rekordních 55,5 milionů korun.

Audit a přezkum

Hospodaření města ověřila auditorská společnost Miró Audit Services s výrokem, že město hospodaří **v souladu s právními předpisy**. Při přezkoumání hospodaření nebyly zjištěny závažné nedostatky, které by měly vliv na vykazovanou účetní závěrku. Účetní závěrka podává věrný a poctivý obraz finanční pozice, výsledků hospodaření a peněžních toků.

Účetní hospodaření města v roce 2023 skončilo s přebytkem 116,5 milionů korun (hrubý účetní zisk před zdaněním), po zdanění 91,8 milionů korun (disponibilní zisk). **Hodnota majetku města Chomutova byla k 31. prosinci 2023 7 101 136 851 korun.**

Účetní výsledky:

Položka (kód)	Položka (název)	Kč
A.	**NÁKLADY CELKEM**	**6 781 263 470,56**
A.I.	Náklady z činnosti	637 125 028,36
A.II.	Finanční náklady	5 478 542 757,06
A.III.	Náklady na transfery	640 848 375,14
A.V.	Daň z příjmů	24 747 310,00
B.	**VÝNOSY CELKEM**	**6 873 029 577,95**
B.I.	Výnosy z činnosti	165 470 249,05
B.II.	Finanční výnosy	5 526 880 191,29
B.IV.	Výnosy z transferů	113 218 334,16
B.V.	Výnosy ze sdílených daní a poplatků	1 067 460 803,45
C.	**VÝSLEDEK HOSPODAŘENÍ**	
C.1.	**Výsledek hospodaření před zdaněním**	**116 513 417,39**
C.2.	**Výsledek hospodaření běžného účetního období**	**91 766 107,39**

Řádek	Název	Schválený rozpočet 2023	Upravený rozpočet 2023	Změny rozpočtu	Skutečnost 2023	% plnění /čerpání rozpočtu
1	PŘÍJMY CELKEM	1 391 429 300,00	1 673 584 100,00	120,28%	1 650 478 183,27	98,62%
2	INVESTIČNÍ PŘÍJMY	25 900 000,00	101 280 100,00	391,04%	94 371 365,65	93,18%
3	BĚŽNÉ PŘÍJMY	1 365 529 300,00	1 572 304 000,00	115,14%	1 556 106 817,62	98,97%
4	Daňové příjmy	1 072 424 000,00	1 112 638 400,00	103,75%	1 118 318 549,12	100,51%
5	Sdílené daně	931 370 000,00	971 974 000,00	104,36%	971 969 428,61	100,00%
6	- DPFO placená plátci	156 040 000,00	162 300 000,00	104,01%	162 295 646,60	100,00%
7	- DPFO placená poplatníky	9 530 000,00	12 960 000,00	135,99%	12 960 396,47	100,00%
8	- DPFO vybíraná srážkou	30 650 000,00	37 402 000,00	122,03%	37 401 525,77	100,00%
9	- DPPO	214 860 000,00	271 189 000,00	126,22%	271 188 868,82	100,00%
10	- DPH	520 290 000,00	488 123 000,00	93,82%	488 122 990,95	100,00%
11	DPPO za obce	20 000 000,00	24 747 400,00	123,74%	24 747 310,00	100,00%
12	Poplatky a odvody	38 550 000,00	33 413 000,00	86,67%	33 447 031,96	100,10%
13	Správní poplatky	16 004 000,00	16 004 000,00	100,00%	17 439 745,00	108,97%
14	Daň z nemovitých věcí	62 000 000,00	62 000 000,00	100,00%	61 812 838,10	99,70%
15	Ostatní daňové příjmy	4 500 000,00	4 500 000,00	100,00%	8 902 195,45	197,83%
16	Nedaňové příjmy	188 929 500,00	218 643 900,00	115,73%	198 540 675,68	90,81%
17	Příjmy z vlastní činnosti	27 914 800,00	29 877 900,00	107,03%	36 166 683,22	121,05%
18	Odvody přebytků organizací	6 093 500,00	7 260 900,00	119,16%	7 275 417,02	100,20%
19	Příjmy z pronájmu majetku	25 126 600,00	25 126 600,00	100,00%	23 554 278,97	93,74%
20	Výnosy z finančního majetku	31 050 000,00	86 650 000,00	279,07%	84 732 431,28	97,79%
21	Přijaté sankční platby	16 122 000,00	48 703 800,00	302,10%	42 904 209,58	88,09%
22	Prodej nekap.maj. a ost.příjmy	82 622 600,00	19 996 700,00	24,20%	2 835 655,61	14,18%
23	Splátky půjčených prostředků	0,00	1 028 000,00	0,00%	1 072 000,00	104,28%
24	Kapitálové příjmy	25 900 000,00	37 516 800,00	144,85%	30 608 836,88	81,59%
25	Přijaté transfery	104 175 800,00	304 785 000,00	292,57%	303 010 121,59	99,42%
26	Neinvestiční transfery	104 175 800,00	241 021 700,00	231,36%	239 247 592,82	99,26%
27	Investiční transfery	0,00	63 763 300,00	0,00%	63 762 528,77	100,00%
28	VÝDAJE CELKEM	1 562 487 100,00	1 992 304 300,00	127,51%	1 781 307 262,17	89,41%
29	KAPITÁLOVÉ VÝDAJE	332 030 000,00	404 374 000,00	121,79%	373 147 654,50	92,28%
30	BĚŽNÉ VÝDAJE	1 230 457 100,00	1 587 930 300,00	129,05%	1 408 159 607,67	88,68%
31	Platy a související výdaje	263 931 200,00	296 991 200,00	112,53%	264 416 783,57	89,03%
32	Neinv.nákupy a souvis.výdaje	246 342 200,00	317 519 500,00	128,89%	266 502 499,70	83,93%
33	- Nákupy materiálu	19 932 000,00	22 243 300,00	111,60%	18 895 882,17	84,95%
34	- Úroky a ost.finanční výdaje	14 003 000,00	64 003 000,00	457,07%	60 642 435,51	94,75%
35	- Nákup vody, paliv a energie	31 548 000,00	33 031 600,00	104,70%	25 054 101,75	75,85%
36	- Nákup ostatních služeb	56 128 100,00	73 759 600,00	131,41%	52 933 628,04	71,77%
37	- Opravy a udržování	76 958 100,00	81 287 300,00	105,63%	74 266 055,71	91,36%
38	Neinv.transf.soukromopráv.subj.	278 768 200,00	283 307 200,00	101,63%	281 064 855,39	99,21%
39	Neinv.transf.veřejnopráv.subj.	405 573 500,00	601 354 600,00	148,27%	589 939 396,91	98,10%
40	- Neinv.příspěvky zřízeným PO	368 510 300,00	366 174 800,00	99,37%	366 174 710,00	100,00%
41	- Neinv.transf.veřejným rozp.	26 863 200,00	107 553 900,00	400,38%	99 511 285,04	92,52%
42	Ostatní neinvestiční výdaje	35 842 000,00	88 757 800,00	247,64%	6 236 072,10	7,03%
43	FINANCOVÁNÍ	-7 681 000,00	-7 681 000,00	100,00%	162 073 579,33	-2110,06%
44	Uhrazené splátky	7 681 000,00	7 681 000,00	100,00%	7 680 909,12	100,00%
45	Přijaté půjčky	0,00	0,00	0,00%	0,00	
46	Řízení likvidity	0,00	0,00	0,00%	169 754 488,45	
47	SALDO bez financování	-171 057 800,00	-318 720 200,00	186,32%	-130 829 078,90	41,05%
48	PŘÍJMY všechny	1 391 429 300,00	1 673 584 100,00	120,28%	1 820 232 671,72	108,76%
49	VÝDAJE všechny	1 570 168 100,00	1 999 985 300,00	127,37%	1 788 988 171,29	89,45%
50	BILANCE HOSPODAŘENÍ	-178 738 800,00	-326 401 200,00	182,61%	31 244 500,43	-9,57%
51	Provozní přebytek (PP)	135 072 200,00	-15 626 300,00	-11,57%	147 947 209,95	-946,78%
52	Rozdíl PP a spl.jistin	127 391 200,00	-23 307 300,00	-18,30%	140 266 300,83	-601,81%
53	Saldo kapitálového rozpočtu	-306 130 000,00	-303 093 900,00	99,01%	-278 776 288,85	91,98%
54	Ukazatel provozních úspor	9,89	-0,99		9,51	-956,64%
55	Dluhová služba	17 681 000,00	20 181 000,00	114,14%	18 471 996,53	91,53%
56	Ukazatel dluhové služby	1,27	1,21		1,12	92,81%

5.5.3 Odbor interní audit

Odbor interní audit sídlí v budově historické radnice na náměstí 1. máje, je členěn na interní audit, kontrolu a právní úsek. Odbor interní audit vedla v roce 2023 paní Ing. Jarmila Mravcová, MPA.

Interní audit přezkoumává a hodnotí dodržování právních předpisů při hospodaření s veřejnými prostředky a zjišťuje, zda jsou opatření přijatá vedením města Chomutov v mezích těchto předpisů. Kontroluje také systém rozpoznávání možných rizik vůči veřejné správě a adekvátnost přijatých opatření a dohlíží, zda je zavedený vnitřní kontrolní systém dostatečně účinný a včas reaguje na změny ekonomických, právních, provozních a jiných podmínek. Úkolem interního auditu je také hodnotit hospodárnost, účelnost a efektivnost nakládání se zdroji a identifikovat šance na zdokonalení provozního výkonu, případně pak doporučit řešení problémů. Úsek kontroly je zaměřen především na kontrolu hospodaření s veřejnými prostředky na Magistrátu města Chomutova, na školách, ostatních městských příspěvkových organizacích a u příjemců finančních dotací a příspěvků. Právní úsek pak dohlíží na dodržování právních předpisů při činnosti magistrátu, jak v rámci samostatné působnosti, tak působnosti přenesené.

5.5.3.1 Stížnosti

V roce 2023 přijal odbor interní audit **celkem 42 stížností**, z nichž bylo šest oprávněných, 26 neoprávněných a tři částečně oprávněné. Sedm stížností předal odbor k řešení samosprávě, případně se k nim nemohl z objektivních důvodů vyjádřit. Nejčastěji směřovaly stížnosti občanů k chování zaměstnanců jednotlivých odborů a postupům v průběhu řízení (čtrnáct stížností).

Dále byl předmětem stížností hluk (osm stížností), špatně provedené rekonstrukce a stav komunikací (čtyři stížnosti), úklid a údržba veřejného prostranství (tři stížnosti) či nedostatečná péče o zeleň (dvě stížnosti). Z dalších oblastí byly odboru třikrát nahlášeny stížnosti na sousedské spory, dvakrát na činnost městské policie a jedna stížnost se týkala dění ve škole. Lidé také upozorňovali na špatně umístěné dopravní značení, nedostatek parkovacích míst nebo na problémy s provozem elektrokoloběžek.

5.5.3.2 Podněty

V uplynulém roce obdržel odbor interní audit od Chomutovanů **657 podnětů**, což je o 285 více něž v roce 2022. 503 podnětů bylo podáno přes aplikaci Munipolis (dříve Mobilní rozhlas), která byla nejvyužívanějším prostředkem komunikace s odborem a má podíl na zvýšení počtu podnětů. Zbylé podněty byly podány prostřednictvím sociální sítě Facebook, písemně či telefonicky.

Podněty byly často směřovány na parkování ve městě a zákazy parkování nákladních vozidel. Objevovaly se požadavky na změny dopravního značení, umístnění dopravních zrcadel

či odtažení odstavených vozidel. Lidé se také zajímali o plánované či realizované opravy komunikací a měli dotazy k investicím města, například k vybudování polopodzemních kontejnerů nebo k realizaci nového vstupu na Kamencové jezero. Navýšil se počet otázek týkajících se údržby sportovních areálů, dětských hřišť a cyklostezek. Často byla řešena problematika bezdomovců, nepřizpůsobivých občanů a sousedských vztahů. Občané odbor také upozorňovali na nepořádek ve městě, černé skládky, nefunkční veřejné osvětlení, přeplněné či nevhodně umístněné kontejnery a poničené občanské vybavení. Podněty se týkaly i údržby chodníků, komunikací a zeleně nebo likvidaci hlodavců a regulaci holubů.

5.5.3.3 Petice

V roce 2023 nebyla podána **žádná petice**.

5.5.4 Odbor majetku města

Odbor majetku města sídlí v Chelčického ulici. Zajišťuje agendu správy veškerého movitého i nemovitého majetku města, jeho přírůstky a úbytky včetně inventarizace. Taktéž zajišťuje veškerou činnost spojenou s nákupem, prodejem, pronájmem a směnou pozemků a staveb. Odbor majetku města vedla v roce 2023 paní Ing. Jitka Řeháková.

V uplynulém roce došlo k výraznému **navýšení nájemného** za pronájem nebytových prostor a nemovitostí, včetně pronájmu pozemků pro parkování a úplat za právo na umístění reklamy na nemovitostech ve vlastnictví statutárního města Chomutova. Navýšení kopírovalo průměrnou meziroční míru inflace za rok 2022, která podle Českého statistického úřadu činila 15,1 procenta.

V roce 2023 se uskutečnil **prodej** budovy číslo popisné 2207 v Lipské ulici, kdy na základně výběrového řízení přešla do vlastnictví chomutovské Apoštolské církve budova bývalého kina Oko. Mezi podmínkami prodeje byl požadavek na opravu alespoň přední části budovy či termín následného zprovoznění komunitního centra. Církev současně nesmí po dobu minimálně osmi let budovu odstranit a město má po tuto dobu na objekt předkupní právo. Došlo také k prodeji starých řadových garáží ve Vaníčkově ulici.

Garáže ve Vaníčkově ulici, foto: odbor majetku města

Podařilo se vykoupit části pozemků pod hrází rybníka Samotář a tzv. Balzerova rybníka v katastrálním území obce Pohraniční, pozemky dotčené rekonstrukcí Resslovy ulice, část pozemku pro výstavbu nového chodníku v ulici Elišky Krásnohorské, pozemek s domem číslo popisné 2674 v Šafaříkově ulici s možným využitím pro startovací a krizové byty zejména pro mladé rodiny, samoživitelky a seniory, a pozemek s infrastrukturou v lokalitě pro výstavbu rodinných domů Sady Březenecká včetně chráničky optické sítě.

Bezúplatným převodem získalo do vlastnictví město Chomutov pozemky s parcelním číslem 2121/13 a 2121/14 v katastrálním území Chomutov II pod chodníkem podél trati v ulici Elišky Krásnohorské, pozemky pod točnou městské hromadné dopravy a parkovištěm v Beethovenově ulici a pozemky s komunikací a pod cyklostezkou u prodejny obchodního řetězce Lidl na Písečné. Převzít do majetku města se podařilo také pozemky s infrastrukturou určené pro výstavbu rodinných domů v ulici Elišky Krásnohorské.

Pozemky s tělesem komunikace na Písečné, foto: odbor majetku města

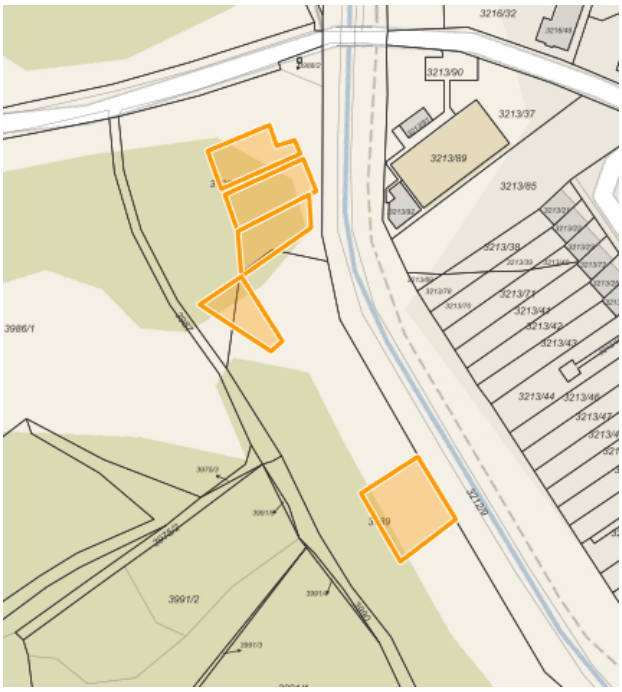

Pět propachtovaných pozemků v ulici Elišky Krásnohorské, mapa: odbor majetku města

Po mnohaleté snaze byl uzavřen nájemní vztah na **pronájem pozemků** s parcelním číslem 6125/222 a 6125/223 na Písečné v katastrálním území Chomutov I se společností RoBiN OIL za účelem provozování čerpací stanice pohonných hmot. V roce 2023 se také poprvé uskutečnil pronájem pozemků sloužících jako odstavné plochy pro elektrokoloběžky a poprvé došlo k jejich provozu na území města Chomutova. První nájemní smlouva byla zkušebně uzavřena na období od 1. července do 31. srpna 2023, další pak do 31. října 2023, tedy do doby zahájení zimní údržby města. V ulici Elišky Krásnohorské se podařilo propachtovat pět zahrad na pozemcích, které dlouhodobě ležely ladem a které scelily stávající pásmo zahrad. Jednalo se o pozemky s parcelním číslem 3988/1 a 3989 v katastrálním území Chomutov II.

Opravy a údržba

V roce 2023 se kompletní opravy dočkala plastika Dětská průlezka od Rudolfa Bergera, Miroslava Houry a Jaroslava Bejčka na sídlišti Březenecká. Bylo instalováno nové osvětlení v průchodech panelových domů číslo popisné 4468, 4445 a 4503 v tzv. Podkově v Palackého ulici. V téže ulici bylo opraveno také schodiště vedoucí k parkovišti Severočeských dolů. Konstrukce schodiště byla vyčištěna a osazena novými betonovými dlaždicemi.

Dětská průlezka na Březenecké, foto: odbor majetku města

Odbor majetku města zajišťoval také opravu hřbitovní zdi v ulici Beethovenova, jež zahrnovala odstranění původní omítky, odkopání základů zdi a položení izolace, nové omítnutí zdi a její osazení novými stříškami. Opravena musela být také lávka přes vodní přivaděč v Děvínské ulici, která byla v havarijním stavu, nový protiskluzový povrch a zábradlí získalo schodiště mateřské školy v Jiráskově ulici, došlo k zateplení bytu školníka ve Školní ulici, opravě podlah v Mateřské a základní škole 17. listopadu a oplocení areálu Střediska volného času Domeček. Celkovou rekonstrukcí prošly umývárny a toalety ve Skateparku Kamenný vrch.

Lávka v Děvínské ulici, foto: odbor majetku města

5.5.5 Odbor rozvoje a investic

Odbor rozvoje a investic sídlí v historické budově radnice na náměstí 1. máje. Je rozčleněn na oddělení rozvoje a investic města, oddělení územního plánování a oddělení dotací a strategického plánování města. Vedoucí odboru rozvoje a investic byla v roce 2023 paní Mgr. Hana Nováková.

Odbor každoročně zpracovává základní rámec akcí, projektů a oprav (investičních, neinvestičních, dotačních). Úkolem odboru je zajištění smysluplného plánování investičních akcí v souladu se strategickým a územním plánem města, které vychází z dlouhodobé databáze investičních akcí, z podnětů organizačních složek města a z podnětů občanů. Každá akce v přípravě je předem projednána v příslušném výboru (investičním a finančním) a poté postoupena k projednání radě a zastupitelstvu města Chomutova, aby postup přípravy a realizace akce byl také v souladu s interními předpisy města.

Statutární město Chomutov každoročně čerpá finanční prostředky z různých dotačních programů Evropské unie a České republiky. V roce 2023 se jednalo, mimo jiné, o tyto zdroje:

OPŽP – Operační program Životní prostředí
MK – Ministerstvo kultury
MMR – Ministerstvo pro místní rozvoj
MZE – Ministerstvo zemědělství
IROP – Integrovaný regionální operační program
SFŽP – Státní fond životního prostředí – Národní plán obnovy
KÚ ÚK – Krajský úřad Ústeckého kraje
SFPI – Státní fond podpory investic

Dotační skupina odboru připravuje a následně realizuje z výše uvedených zdrojů a fondů různé projekty. Tyto projekty mohou mít investiční charakter (tzv. tvrdé projekty – výstavby, modernizace), nebo neinvestiční (tzv. měkké projekty zaměřené zpravidla na služby a drobné vybavení), nebo mohou mít kombinovaný charakter. Projektoví manažeři odboru rozvoje a investic v průběhu roku 2023 připravovali nové projekty, registrovali nové žádosti o dotace a současně pracovali na realizaci a ukončení projektů z předchozích monitorovacích období.

Realizované projekty přecházející z minulého období:

SFPI – Budova Chelčického č. p. 98, Chomutov
MMR – Tvorba studie k využití brownfieldu objektu bývalých Městských lázní v Chomutově
MK – Historické památky
OPŽP – Zelená střecha MŠ Palackého č. p. 4057 v Chomutově
OPŽP – Zelená střecha MŠ Zahradní č. p. 5185 v Chomutově
OPŽP – Hospodaření se srážkovými vodami v intravilánu, ulice Přemyslova a Mostecká

OPŽP – Fotovoltaika Zborovská
OPŽP – Rekonstrukce školní kuchyně základní školy na Písečné
OPŽP – Rekonstrukce školní kuchyně základní školy na Zahradní
KÚ ÚK – Program podpory odpadového hospodářství – Podzemní kontejnery
SFŽP – Národní plán obnovy – Energetická opatření MŠ Palackého č. p. 4059, zateplení
SFŽP – Národní plán obnovy – Energetická opatření MŠ Palackého č. p. 4059, zelená střecha
IROP – Infrastruktura základních škol II – odborné učebny cizí jazyk a IT
IROP – Infrastruktura základních škol II – odborné učebny přírodní vědy, technické a řemeslné obory
MZE – Rybník Samotář
MZE – Rybník Spálený
NRB – Plán Územní systému ekologické stability pro obec s rozšířenou působností Chomutov

Nově podané žádosti pro plánované projekty:

MK – Historické památky
NPO – Rekonstrukce veřejného osvětlení Chomutova, I. etapa
MMR – Zpracování projektové dokumentace pro Rekreační areál Pražské pole
MZE – Rekonstrukce rybníku Hraničář
KÚ ÚK – Naučné tabule v Bezručově údolí
SFK – DCI server pro Kino Svět
OPŽP – Gastronomický provoz na Základní škole Písečná
OPŽP – Instalace fotovoltaiky v objektu Základní školy Heyrovského
OPŽP – Instalace fotovoltaiky v objektu Základní školy Kadaňská
OPŽP – Instalace fotovoltaiky v objektu Základní školy Zahradní
SPFI – Demolice školy Kamenný vrch, II. etapa

Přípravu a veškeré náklady související s přípravou projektů nejprve financuje město, projekty jsou v průběhu roku registrovány a po jejich případném schválení dojde k samotné realizaci projektů a plnění harmonogramu, včetně finančního plánu získaných dotací. Níže uvedené tabulky ve stručnosti představují přehled nákladů (výdajů) na přípravu a realizaci projektů a přehled příjmů dotací v roce 2023.

Náklady projektů v roce 2023

projekt	Výdaje	RS v Kč	RU v Kč	Čerpání v Kč
32204	Reko budovy bývalé OVS Chelčického	35 000 000,00	39 484 000,00	38 768 024,22
32012	Historické památky	1 500 000,00	1 300 000,00	1 204 933,31
32111	Infrastruktura ZŠ II – odborné učebny cizí jazyk a IT	12 000 000,00	5 501 000,00	5 500 506,33
32202	Infrastruktura ZŠ II – odborné učebny PV, technické a řemeslné obory	24 000 000,00	15 949 000,00	15 947 064,23
32206	Snížení energetické náročnosti budov MŠ Radost	14 000 000,00	9 974 000,00	9 967 394,06
32207	Snížení energetické náročnosti budov MŠ Zahradní	12 000 000,00	19 004 000,00	19 002 857,85
32213	Rybník Spálený	3 000 000,00	2 480 000,00	2 478 292,06
32306	Reko školní kuchyně ZŠ Písečná	18 300 000,00	33 720 000,00	33 719 230,50
32310	Plán ÚSES pro ORP CV	0,00	775 000,00	773 795,00
32311	Naučné tabule BÚ	0,00	200 000,00	75 326,00
32313	KJ hospodaření s vodou ul. Přemyslova	0,00	6 900 000,00	6 632 623,86
			135 287 000,00	**134 070 047,42**

Celkové náklady na přípravu a realizaci projektů Evropské unie včetně přispění ministerských programů České republiky, tzv. národních zdrojů, dosáhly výše 134 070 047 korun. Z celkově rozpočtovaných 135 287 000 korun se podařilo zajistit čerpání dotací ve výši 99 procent. Odbor rozvoje a investic zajistil celkový roční příjem za projekty hrazené z dotačních prostředků v roce 2023 ve výši 63 170 000 korun. Z původně předpokládaných 86 000 000 korun tak byla rozpočtová stránka odboru naplněna ze 74 procent.

Příjmy dotačních prostředků v roce 2023

Org	OdPa	Pol	UZ	RS v Kč	RU v Kč	Čerpání v Kč	RS/Č %	RU/Č	Poznámky
0000000000000	006409	2329	000000000	82 325 600,00	19 154 700,00	0,00	23,27	0,00	Ostatní nedaňové příjmy
0032014000000	000000	4216	106515501	0,00	2 210 000,00	2 209 907,70	#########	100,00	Protipovodňový a varovný systém
0032105000000	000000	4213	170190505	0,00	1 625 900,00	1 625 807,22	#########	99,99	MZ - Plán NO - MŠ Vodních staveb
0032011000000	000000	4216	107117968	0,00	732 700,00	732 664,13	#########	100,00	IROP dotace Školy IT
0032011000000	000000	4216	107517969	0,00	12 455 300,00	12 455 290,09	#########	100,00	IROP dotace Školy IT
0032202000000	000000	4216	107117968	0,00	1 469 600,00	1 469 569,43		100,00	IROP dotace Školy PV
0032202000000	000000	4216	107517969	0,00	24 982 800,00	24 982 680,31		100,00	IROP dotace Školy PV
0032206000000	000000	4213	170190505	0,00	4 502 900,00	4 502 811,72		100,00	MŠ Palackého zateplení a zelstřecha
0032207000000	000000	4213	170190505	0,00	12 362 700,00	12 362 664,57		100,00	MŠ Zahradní zateplení a zelstřecha
0032212000000	000000	4216	107529524	0,00	61 300,00	61 261,11		99,94	MZE . Rybník Samotář
0032213000000	000000	4216	107529524	0,00	1 446 800,00	1 446 744,44		100,00	MZE Rybník Spálený
0032310000000	000000	4216	000000000	0,00	920 900,00	920 816,05		99,99	Plán ÚSES
0032311000000	000000	4122	000000079	0,00	40 000,00	40 000,00		100,00	Naučné Tbule BÚ - ÚK
0032311000000	000000	4222	000000079	0,00	160 000,00	160 000,00		100,00	Naučné Tbule BÚ - ÚK
0032312000000	003639	2229	000000000	0,00	200 000,00	200 000,00		100,00	Kino Svět DCI server
CELKEM PŘÍJMY				**82 325 600,00**	**85 657 200,00**	**63 170 216,77**	**76,73**	**73,75**	

Odbor rozvoje a investic disponoval v roce 2023 rozpočtem ve výši 444 495 100 korun. Skutečné čerpání nakonec dosáhlo částky 431 422 922 koruny, což je 97,06 procenta z celkového objemu rozpočtu odboru. Čerpání rozpočtu ovlivňuje každoročně řada různých aspektů: od přípravy akcí, výběrových řízení po počasí či možné havárie při realizaci investičních akcí. **Pro rok 2023 bylo schváleno 46 investičních akcí** včetně příprav a participativního rozpočtu.

Seznam a finanční rámec projektů, investičních akcí a oprav v roce 2023

projekt	Výdaje	RS v Kč	RU v Kč	Čerpání v Kč	RS/Č %	RU/Č %
1511	Veřejné osvětlení města	12 500 000,00	13 392 000,00	13 274 898,38	106,20	99,13
1514	Reko uličních vpustí a reko povrchů komunikací - koordinace se správci sítí	3 000 000,00	3 213 000,00	2 354 254,92	78,48	73,27
1623	Mobiliář města	2 500 000,00	826 000,00	471 216,78	18,85	57,05
1624	Budovy a majetek SMCH	1 500 000,00	11 345 000,00	10 161 608,76	677,44	89,57
3909	Příprava projektů a služeb	9 000 000,00	29 024 000,00	24 992 316,47	277,69	86,11
31410	Udržitelnost projektů	500 000,00	561 000,00	542 749,35	108,55	96,75
31705	Územní plánování	2 500 000,00	962 000,00	784 080,00	31,36	81,51
31711	Rekonstrukce/oprava kanalizace	0,00	3 855 000,00	3 805 422,90	###########	98,71
31833	Metropolitní sítě	500 000,00	661 000,00	660 450,19	132,09	99,92
31928	Příprava projektů - zásobník PD	3 000 000,00	1 007 000,00	926 052,00	30,87	91,96
32002	Obnova povrchů a komunikací	20 000 000,00	24 945 000,00	24 690 087,01	123,45	98,98
32204	Reko budovy bývalé OVS Chelčického	35 000 000,00	39 484 000,00	38 768 024,22	110,77	98,19
32005	Podzemní kontejnery	0,00	267 000,00	266 087,59	###########	99,66
32009	Kamencové jezero - zahájení reko Přemyslova I. Etapa	58 500 000,00	60 074 000,00	59 785 100,98	102,20	99,52
32011	Mosty, lávky	1 000 000,00	2 523 000,00	2 522 249,43	252,22	99,97
32012	Historické památky	1 500 000,00	1 300 000,00	1 204 933,31	80,33	92,69
32106	KJ - nový vjezd, vchod, vrátnice Mostecká	37 500 000,00	42 646 000,00	42 262 379,08	112,70	99,10
32107	KJ - hospodaření s vodou	1 500 000,00	719 000,00	717 981,20	47,87	99,86
32205	Rekonstrukce školní kuchyně - ZŠ Zahradní	8 000 000,00	6 686 000,00	6 685 048,64	83,56	99,99
32209	Rekonstrukce - dětská hřiště	1 500 000,00	633 000,00	631 768,80	42,12	99,81
32210	ETICS Aquasvět CV - fasáda	18 000 000,00	4 675 000,00	4 669 564,71	25,94	99,88
32211	Fotovoltaika Zborovská	3 500 000,00	2 275 000,00	2 274 129,66	64,98	99,96
32301	Reko ulice Školní	8 000 000,00	237 000,00	0,00	0,00	0,00
32302	Reko ulice Hálkova	2 500 000,00	6 500 000,00	6 490 278,00	259,61	99,85
32303	Reko ulice Dr. Jánského	8 000 000,00	7 011 000,00	6 762 897,98	84,54	96,46
32304	Reko ulice Arbesova	3 600 000,00	1 773 000,00	1 772 840,23	49,25	99,99
32307	Zasíťování ul. El. Krásnohorské	6 000 000,00	159 000,00	158 650,00	2,64	99,78
32308	Evakuační výtah DPZP	700 000,00	3 945 000,00	3 942 103,40	563,16	99,93
32309	Demolice ZŠ Kamenný Vrch II. Etapa	0,00	5 088 000,00	4 511 427,84	###########	88,67
32313	KJ hospodaření s vodou ul. Přemyslova	0,00	6 900 000,00	6 632 623,86	###########	96,12

5.5.6 Odbor sociálních věcí

Odbor sociálních věcí sídlí v budově Magistrátu města Chomutova ve Zborovské ulici. Odbor zabezpečuje všechny aspekty sociálního poradenství a je rozčleněn na oddělení terénní sociální práce a oddělení sociálně-právní ochrany dětí. Vedoucí odboru sociálních věcí byla v roce 2023 paní Mgr. Kamila Faiglová.

Oddělení terénní sociální práce zajišťuje v rámci samosprávy například evidenci žadatelů a následné přidělování bezbariérových bytů, výkon opatrovníka osobám, které byly zbaveny nebo omezeny ve způsobilosti k právním úkonům, a ve spolupráci s oddělením sociálně-právní ochrany dětí poskytuje výchovnou a poradenskou péči lidem s rodinnými, osobními a sociálními problémy. V rámci zajišťování výkonu státní správy poskytuje oddělení odborné sociální poradenství osobám ohroženým sociálním vyloučením z důvodu předchozí ústavní nebo ochranné výchovy nebo výkonu trestu, vede evidenci receptů na opiáty a návykové látky nebo vydává parkovací průkazy označující vozidlo přepravující osobu těžce zdravotně postiženou.

Oddělení sociálně-právní ochrany dětí vyhledává ohrožené děti, působí na rodiče, aby plnili povinnosti vyplývající z rodičovské zodpovědnosti, věnuje pozornost dětem z rodin s nízkou sociální úrovní a spolupracuje se školami, pověřenými osobami, zájmovými sdruženími a dalšími subjekty. Zajišťuje také sociálně právní ochranu dětí, zastupuje zájmy nezletilých dětí při jednáních u soudu, na notářství, na Policii České republiky a před přestupkovou komisí. Rozhoduje o svěření dětí do péče budoucích osvojitelů a pěstounů.

5.5.6.1 Oddělení terénní sociální práce

Náplní tohoto oddělení je pomoc osobám v nepříznivé sociální situaci v prostředí, kde žijí. Používá přitom metody sociální práce, jakými jsou poradenství, zprostředkování pomoci, asistence, šetření, dohled, motivační rozhovor či doprovod. Oddělení v roce 2023 také zajišťovalo průběh projektů zmíněných na konci kapitoly.

Terénní sociální práci vykonávalo v roce 2023 třináct pracovníků, kteří provedli celkem 1 130 šetření a pomáhali řešit situaci **1 463 klientům**. Pracovníci zajišťovali i agendu kurátora pro dospělé (v roce 2023 jich bylo 53), jež má pomoci osobám propuštěným z výkonu trestu, vazby, zdravotnických a ústavních zařízení postupně se znovu začlenit do běžného života. Mezi další důležité agendy patří veřejné opatrovnictví, které oddělení v uplynulém roce poskytovalo 46 osobám. Poklesl zájem o byty v pečovatelském domě Merkur, o které žádalo 47 seniorů, osm osob žádalo o přidělení bezbariérového bytu. Bylo uskutečněno 35 sociálních pohřbů.

Oddělení má na starosti vydávání **Euroklíče**, speciálního klíče pro osoby se zdravotním postižením, kterým lze po celé Evropě odemknout toalety osazené Eurozámkem. V roce 2023 bylo vydáno 49 klíčů. V rámci distribuce **Seniorských obálek** (plastových obálek s údaji o zdravotním stavu, pobíraných lécích a kontaktech na nejbližší osoby žadatele, jež se umisťují na viditelné místo v bytě a které mohou v případě potřeby využít jako zdroj důležitých informací záchranáři) bylo v uplynulém roce vydáno 34 obálek na ledničku a 21 obálek do peněženky. Oddělení terénní sociální práce také vydalo 219 parkovacích průkazů pro převoz osob těžce zdravotně postižených.

Zaměstnanci oddělení terénní sociální práce pokračovali v roce 2023 v kontrolách zařízení ubytovávajících uprchlíky před válečným konfliktem na Ukrajině a v poskytování základního poradenství.

Oddělení se tradičně zapojilo do **Sbírky potravin**, která proběhla 22. dubna a 11. listopadu. Zaměstnankyně oddělení ve spolupráci s dobrovolníky z chomutovské průmyslové školy a s Oblastní charitou Chomutov vybraly v prodejně řetězce Globus v dubnu 1 878 kilogramů a v listopadu 2 215 kilogramů potravin a drogistického zboží, což byl dosavadní rekord. V roce 2023 nadále probíhala spolupráce s **Potravinovou bankou** Džbánsko v Liběšicích, od níž oddělení bezplatně získalo 2 347 kilogramů potravin a drogistického zboží pro klienty, kteří se ocitli v krizové životní situaci.

V roce 2023 pokračoval projekt **Sociální bydlení v Chomutově**, započatý v listopadu 2022, jehož účelem je podpora v oblasti bydlení a udržení bydlení. V průběhu roku bylo nově obsazeno osm domácností. V roce 2023 město Chomutov disponovalo 35 sociálními byty, v prevenci ztráty bydlení bylo podpořeno cca sto klientů.

Probíhal také jednoletý projekt s názvem **Terénní práce**. Uskutečnil se už podvanácté a byl zaměřen na aktivní vyhledávání převážně romských sociálně vyloučených či vyloučením ohrožených klientů. Pracovníci poskytli celkem 1 932 intervencí. Nejčastěji byly zaměřeny na chudobu a bydlení.

5.5.6.2 Oddělení sociálně-právní ochrany dětí

Oddělení evidovalo v roce 2023 v Chomutově, Jirkově a přilehlých obcích **celkem 2 507 dětí**, na které se zaměřuje sociálně-právní ochrana. Zaměstnanci odboru pracovali s 291 dětmi, o které pečuje celkem 338 osob vykonávajících náhradní rodinnou péči. Jedná se o děti svěřené do pěstounské péče, péče jiné fyzické osoby, děti v pěstounské péči na přechodnou dobu a v osobní péči poručníka. Oddělení v uplynulém roce pomáhalo 46 **pěstounským rodinám** na základě uzavřených dohod o výkonu pěstounské péče, v 897 případech bylo oddělení určeno soudem jako **kolizní opatrovník** k nezletilým dětem. Sociální pracovníci oddělení se účastnili celkem 1 030 soudních jednání a v 593 případech zastupovali nezletilé děti při výslechu na policii, u přestupkové komise, notáře a jiných institucí.

Sociální pracovníci poskytovali sociálně-právní ochranu celkem 198 dětem, které jsou umístěné v **náhradní péči** v zařízení pro péči o děti. Jsou to děti s nařízenou ústavní nebo ochrannou výchovou a děti umístěné v zařízení pro děti vyžadující okamžitou pomoc. V průběhu roku 2023 provedli pracovníci u těchto dětí celkem 696 návštěv a sledovali péči o 132 dětí, u kterých byl nařízen soudní dohled nad výchovou dítěte.

Oddělení evidovalo také v průměru 295 sledovaných rodin, v nichž dohlíželo na **péči rodičů o děti**. Jednalo se zejména o rodiny, ve kterých sociální pracovnice řešily ztrátu bydlení, zajišťování základních potřeb při péči o děti (potraviny, absence preventivních prohlídek dětí u pediatrů, záškoláctví, zadlužení rodiny, hygienické návyky) a kde zatím nebylo uloženo žádné výchovné opatření (nařízení soudního dohledu, nařízená ústavní nebo ochranná výchova a podobně).

Dále byla zajištěna ochrana u 376 **týraných, zneužívaných a zanedbávaných nezletilých dětí**, 183 chlapců a 193 dívek, u kterých se nejednalo jen o typické případy týraného dítěte, ale také o případy zanedbávaných dětí v oblasti výživy, školní docházky, lékařské péče, hygieny a ošacení či o děti vyrůstající v nepodnětném a závadovém prostředí. Z toho se 105 případů týkalo týrání tělesného či psychického, sexuálního zneužívání a dětské pornografie. V 41 případech bylo řešeno domácí násilí mezi rodiči či partnery, kterého byly přítomny nezletilé děti (což je dvakrát více než v roce 2021), a v sedmi případech bylo Policií České republiky rozhodnuto o vykázání agresora ze společného obydlí, což je dvojnásobek oproti loňskému roku. Oddělení se také zabývalo v souvislosti s ukrajinskou krizí šesti případy nezletilých cizinců, kteří přicestovali bez doprovodu.

Pracovníci vykonávající **činnost sociální kurately pro děti a mládež** v roce 2023 komunikovali s 565 klienty, řešili 182 případů trestné činnosti nezletilých a mladistvých pachatelů, 88 přestupků mladistvých a 688 výchovných problémů nezletilých a mladistvých. Jednalo se například o záškoláctví, experimenty s drogami a alkoholem, útěky z domova či agresivitu. I zde došlo k nárůstu oproti roku 2022.

Sociální pracovníci a kurátoři pro děti a mládež provedli v rodinách s nezletilými dětmi **celkem 4 148 sociálních šetření**, uspořádali 52 případových konferencí a v rámci pohotovosti

zasahovali v 56 případech mimo pracovní dobu (zajištění dětí v krizových situacích, bez jakékoliv péče nebo na kterých byl spáchán trestný čin, přítomnost sociální pracovnice u výslechu dítěte na policii a podobně).

V roce 2023 bylo uspořádáno pět **přednášek** pro studenty, děti či rodiče s dětmi, které navštívilo celkem 107 posluchačů. Uskutečnilo se také tradiční pracovní setkání pracovníků chomutovského a kadaňského oddělení sociálně-právní ochrany dětí s opatrovnickými soudci chomutovského soudu.

Magistrát města Chomutova každoročně zajišťuje dva **víkendové pobyty pro děti spolupracující s oddělením sociálně-právní ochrany dětí**. Jedná se především o děti, které pocházejí ze sociálně vyloučených lokalit, které jsou ohrožené sociálně patologickými jevy, a děti, u nichž se vyskytují výchovné problémy. Akce jsou financovány z prostředků projektu Prevence kriminality Městské policie Chomutov, organizačně a personálně jsou pobyty zajištěny pracovníky oddělení sociálně-právní ochrany dětí chomutovského magistrátu. V rámci pobytu se děti věnují volnočasovým, sportovním a pohybovým aktivitám, které jim napomáhají v osobním rozvoji, jsou připraveny i odborné přednášky psychologů. První víkendový pobyt se uskutečnil od 16. do 18. května a druhý od 15. do 17. září v Rekreačním a školicím středisku Pod Kempem v Jesenici u Rakovníka. Každého z nich se zúčastnilo dvacet dětí.

12. července proběhla celodenní **akce pro děti v náhradní rodinné péči**. Byla určena především dětem, které se z různých důvodů nemohou účastnit školních akcí či letních a příměstských táborů. Děti navštívily Zoopark Chomutov. Nejprve si prohlédly nově otevřenou expozici medúz a poté je čekala jízda Safari expresem, která jim přinesla nezapomenutelný zážitek. Následovalo krmení tuleňů, kachen a oslíků a na záběr naučné kvízy.

Od 18. do 20. září se konal **adaptační pobyt žáků základní školy Jirkov** v horském hotelu na Svahové. Akci zorganizovala ve spolupráci s oddělením sociálně-právní ochrany dětí Městská policie Jirkov. Jejím účelem bylo upevňování pozitivního chování, zlepšení vztahů v kolektivu, předcházení rizikovému chování či eliminaci fyzického násilí.

16. září se v Lounech uskutečnil pod záštitou krajského úřadu **Den pěstounství** s cílem propagovat náhradní rodinnou péči a oslovit nové zájemce a poděkovat stávajícím pěstounům za jejich náročnou práci. Na akci se podílely organizace z celého kraje včetně chomutovského oddělení sociálně-právní ochrany dětí.

Na 20. listopad odpoledne připravily pracovnice oddělení v budově magistrátu tradiční **Vánoční setkání pěstounských rodin**. Setkání nabídlo fotokoutek, kvíz o vánočních zvycích, vánoční kreativní koutky, kde bylo možné vytvořit adventní věnce či ozdobit cukroví, ale také informace k uskutečněné i chystané novelizaci náhradní rodinné péče.

5.5.7 Odbor stavební úřad

Odbor stavební úřad sídlí v budově bývalé měšťanské školy na Husově náměstí. Odbor provádí výkon státní správy na úseku územního plánování, stavebního řádu a památkové péče. Zajišťuje také chod Silničního správního úřadu, Dopravního úřadu a Drážního úřadu, včetně speciálního stavebního úřadu pro vodní stavby. Odbor stavební úřad vedla v roce 2023 paní Mgr. Ivana Mekyňová, MPA.

V rámci územního plánování vydává stavební úřad územní rozhodnutí k umístění staveb, využití území a rozhoduje o ochranných pásmech či dělení nebo scelování pozemků. U stavebních řízení pak, mimo jiné, přijímá ohlášení drobných staveb, stavebních úprav a udržovacích prací, vydává stavební povolení na stavby, povoluje změny staveb před jejich dokončením nebo rozhoduje o prodloužení platnosti stavebních povolení. Při výkonu památkové péče odbor zabezpečuje předpoklady pro komplexní péči o kulturní památky, usměrňuje péči o kulturní památky zajišťovanou obcemi či vykonává státní stavební dohled při obnově kulturních památek z hlediska památkové péče. Speciální stavební úřad, silniční správní úřad, dopravní úřad a drážní úřad dohlíží na správu komunikací, městskou autobusovou a trolejbusovou dopravu a taxislužby.

5.5.7.1 Obecný stavební úřad

V rámci územního rozhodování a stavebního řízení bylo stavebním úřadem v roce 2023 vydáno 2 013 **opatření a rozhodnutí** a během **dozorové činnosti** stavebního úřadu provedeno 159 kontrolních prohlídek. Sledované stavby na území města Chomutova kontrolovali zaměstnanci úseku každé tři měsíce. Jednalo se o 28 staveb, z nichž čtyři byly v památkové zóně. Oproti roku 2022 byly čtyři stavby vyřazeny a žádná nová nepřibyla.

Opěrná zeď ve Vinohradské ulici, foto: odbor stavební úřad

Obsahem činnosti stavebního úřadu je také **kolaudace staveb a prostor sloužících veřejnosti**. V roce 2023 byla po několika letech průtahů ze strany vlastníka dokončena sanace opěrné zdi v ulici Vinohradská u prodejny řetězce Kaufland. U opěrné zdi nebylo realizováno konstrukční řešení, navrhované v dokumentaci pro vydání stavebního povolení. Nevhodné konstrukční řešení a nedostatečné odvodnění zapříčinilo její nestabilitu. V uplynulém roce došlo po sanaci opěrné zdi k její kolaudaci.

Zaměstnanci stavebního úřadu uložili v roce 2023 šest **pokut** za porušení stavebního zákona v celkové výši 167 tisíc korun. Na správních poplatcích bylo vybráno 1 483 tisíc korun.

5.5.7.2 Silniční správní úřad

Silniční správní úřad vydal v oblasti silničního hospodářství v roce 2023 celkem 1 746 **opatření a stanovisek**, z nichž bylo 454 rozhodnutí a 220 stanovení dopravního značení. Speciální stavební úřad vydal 17 povolení k dopravním stavbám a udělil 30 kolaudačních souhlasů. V rámci dopravního úřadu bylo v agendách městské hromadné dopravy a taxislužeb vydáno 226 opatření.

Silniční stavební úřad se se každoročně zapojuje do přípravy oblastního kola **soutěže mladých cyklistů**, které probíhá na dopravním hřišti v Kadani. V roce 2023 se soutěže zúčastnilo 88 žáků ze třinácti základních škol Chomutovska a Kadaňska.

Některé stavby realizované odborem v uplynulém roce omezily výrazněji pohyb po Chomutově. Lze mezi ně zařadit **rekonstrukci** plynové sítě v ulicích Táboritská, Jakoubka ze Stříbra, Školní, Palackého, Vodních staveb, Meisnerova a Vikové-Kunětické. Byla zahájena rekonstrukce kanalizace a vodovodu ve Školní ulici. Tato stavba bude pokračovat i v roce 2024 a posune se směrem k ulicím Spořická, Blanická a dalším. Dokončena byla v roce 2023 celková rekonstrukce vozovky, chodníků a parkovacích míst v ulicích Hálkova, Dr. Jánského a Arbesova. V ulici Březenecká v úseku od čerpací stanice Shell po křižovatku s ulicí Pod Strážištěm byla opravena vozovka a zálivy pro autobusové zastávky.

Stezka pro pěší a cyklisty u dopravního hřiště, foto: odbor stavební úřad

Silniční stavební úřad dále v červnu 2023 **kolaudoval** zmodernizované dětské dopravní hřiště v ulici Elišky Krásnohorské, jehož součástí je také nová stezka pro pěší a cyklisty, či obnovu komunikací v ulici Dr. Jánského mezi křižovatkami s ulicemi Spořická a Edisonova. V rámci této stavby, která byla dokončena v říjnu 2023 byly vybudovány také nové úseky chodníků a provedena rekonstrukce veřejného osvětlení.

V roce 2023 bylo vybráno na **pokutách** za porušení zákona celkem 87 tisíc korun, na správních poplatcích 320 tisíc korun.

5.5.7.3 Památková péče

V roce 2023 bylo vydáno v rámci památkové péče 18 **závazných stanovisek** a 560 koordinovaných závazných stanovisek a ostatních písemných úkonů. Zaměstnanci odboru stavebního úřadu také prováděli **kontroly** zaměřené na dodržování zákona číslo 20/1987 Sb., o státní památkové péči, díky kterým orgán památkové péče uložil v roce 2023 jednu pokutu.

V roce 2023 byla za využití dotace z programu regenerace městských památkových zón Ministerstva kultury České republiky realizována druhá etapa **restaurátorských prací** na nástěnných malbách v kapli Božího hrobu v kostele sv. Ignáce. S příspěvkem z havarijního programu ministerstva kultury byly provedeny zajišťovací práce související s opravou schodišťové věže paláce v areálu hradu Hasištejn a z programu na podporu obnovy kulturních památek byly poskytnuty dotace na restaurování sochy sv. Jana Nepomuckého v Jirkově a sousoší Nejsvětější Trojice ve Vinařicích.

5.5.8 Odbor školství

Odbor školství sídlí v budově Magistrátu města Chomutova v Chelčického ulici. Odbor dohlíží na provoz škol a školských zařízení zřizovaných městem a zajišťuje jim poskytování provozních prostředků. V rámci rozšířené působnosti odbor školství zajišťuje výkaznictví škol a školských zařízení, poskytování finančních prostředků ze státního rozpočtu na mzdové náklady a projednává přestupky podle školského zákona. Odbor školství vedla v roce 2023 paní Ing. Martina Kalová.

5.5.8.1 Události roku 2023

V **lednu** se uskutečnila první návštěva předškoláků z Mateřské školy Kopretina v ulici Dostojevského v blízké Základní škole Na Příkopech. Během jara, než proběhl zápis do prvních tříd, zavítali předškoláci do školy ještě dvakrát a vyzkoušeli si programování v učebně informatiky a cizích jazyků. Žáci prvních stupňů základních škol Akademika Heyrovského a Na Příkopech zaměřili svou pozornost na začátku roku na otázky životního prostředí, jeho zátěže a recyklace odpadu. Proběhlo též okresní kolo matematické olympiády, v níž obsadil druhé místo Oliver Miltner ze Základní školy Akademika Heyrovského a třetí se umístil Daniel Ji ze Základní školy Školní. Tým spolku záchranářů navštívil v únoru ZŠ Písnička s cílem seznámit již školkové děti se složkami integrovaného záchranného systému.

V **březnu** podepsalo město Chomutov memorandum o spolupráci se společností Society for All. Ta na Chomutovsku realizuje projekt Signály zaměřený na tvorbu nástroje pro včasnou identifikaci ohrožených dětí, tzv. karty KID. V březnu se také v kostele sv. Kateřiny konalo tradiční slavnostní ocenění pedagogů v rámci Dne učitelů. Učitelé dostali plaketu Jana Amose Komenského, pamětní list a malý dárek. Během uvedeného měsíce byla dokončena

rekonstrukce mateřské školy na sídlišti Zahradní. Investice zacílena na snížení energetické náročnosti objektu dosáhla 20 milionů korun. Ve stejné výši se pohybovala finanční náročnost obnovy v březnu otevřené školní kuchyně Základní školy Zahradní.

Duben přinesl již jedenáctý ročník veletrhu Technodays, jehož cílem je směřovat žáky ke studiu technických oborů a poukázat na uplatnění v místních firmách. Uskutečnily se zápisy do prvních tříd, které na chomutovských základních školách proběhly ve dnech 12. až 13. dubna. Byla při nich poprvé zkušebně použita aplikace Zápisy on-line, jež usnadňuje předávání potřebných informací.

Květen byl významným měsícem na poli mezioborové spolupráce. Konalo se první setkání platformy pro veřejnost, do které se zapojil chomutovský odbor školství, chomutovské základní školy a mateřské školy. Zasedání proběhlo v zasedací místnosti městského zastupitelstva a byl na něm představen výše zmíněný projekt Signály a karta KID. Dále v květnu proběhla jedinečná akce, které se zúčastnily všechny chomutovské školy. Kulturní projekt Cirkus Base seznámil žáky s technikami nového cirkusu, čímž školám nabídl alternativní hodiny tělesné výchovy a zvýšil zájem dětí o pohyb. V květnu bylo také otevřeno nově opravené dopravní hřiště v ulici Elišky Krásnohorské, které začalo sloužit nejen veřejnosti, ale i školám při výuce dopravní výchovy.

V **červnu** se uskutečnilo druhé setkání platformy Signály, na němž byly představeny projektové pozice a začala se vytvářet lokální verze karty KID. Děti ze Základní školy Školní se zapojily do akce Ukliďme Česko, mateřská škola v Růžové ulici připravila projekt Čím budu, až vyrostu, který propojila s kampaní Celé Česko čte dětem. Na návštěvu do školky přicházeli hosté, představili svá povolání a poté četli dětem knihu.

V **červenci** proběhlo online setkání platformy Signály k lokální kartě KID. Konzultovala se podoba karty a uvedené údaje. V **srpnu** se konalo setkání za účelem finalizace karet KID pro Chomutovsko.

V **září** slavila Základní škola Hornická padesáté narozeniny. Škola se od počátku své existence odlišuje od ostatních chomutovských základních škol sportovním zaměřením na hokej a tím, že má jako jediná k dispozici bazén. Od školního roku 1999/2000 je škola Ministerstvem školství, mládeže a tělovýchovy zařazena do projektu intenzifikace činnosti tříd s rozšířenou výukou tělesné výchovy.

V **říjnu** se uskutečnil v budově chomutovské radnice první veletrh služeb na pomoc ohroženým dětem. Zúčastnilo se ho 89 organizací různých zaměření, od školských, sociálních, zdravotních, justičních po policii či sdružení zabývajících se duševním zdravím. Byly zde poprvé představeny karty KID pro Chomutovsko.

V **listopadu** hostil Magistrát města Chomutova kazuistický seminář se školením týkajícím se karet KID a metodiky identifikace ohroženého dítěte. Žáci druhého stupně Základní školy Školní se zúčastnili sportovně-charitativní akce Teribear, virtuálního

happeningu, jehož výtěžek pomohl opuštěným a znevýhodněným dětem. Základní školu Na Příkopech navštívil v listopadu konzul Velvyslanectví Peruánské republiky.

V prosinci začalo proškolování chomutovských pedagogů pro práci s kartou KID. Byla dokončena nová školní jídelna a kuchyň na Základní škole Písečná, akce trvala tři a půl měsíce a vyžádala si 27,3 milionu korun. Děti z mateřských a základních škol vystoupily během adventního období na slavnostech ve vánočním stanu v chomutovském městském parku.

Zápis: 12.-13.4.2023	Počet dětí, které přišly k zápisu		Žádost o odklad školní docházky	
škola	celkem	z toho ze spádového obvodu	celkem	z toho ze spádového obvodu
Zahradní	92	16	5	0
Na Příkopech	72	31	15	0
Kadaňská	78	49	13	7
Písečná	36	19	0	0
Hornická	86	29	11	6
Školní	61	31	8	3
Akademika Heyrovského	65	37	13	11
Březenecká	81	68	0	0
celkem běžné ZŠ	571	280	65	27
17. listopadu	23	0	3	0
Palachova	5	0	4	0
celkem speciální ZŠ	28	0	7	0
ZŠ CV celkem	**599**	**280**	**72**	**27**
Pro porovnání údaje roku 2022/23	472	nesledovalo se	112	nesledovalo se

5.5.9 Odbor vnějších vztahů

Odbor vnějších vztahů sídlí v budově historické radnice na náměstí 1. máje. Je rozčleněn na úsek veřejných zakázek, úsek vnějších vztahů a úsek městské informační centrum. Odbor vnějších vztahů vedla v roce 2023 paní Ing. Zuzana Kroutilová, MPA.

Odbor má na starosti především organizaci akcí pro veřejnost pořádaných či spolupořádaných městem Chomutov a jejich prezentaci veřejnosti, a tak do jeho kompetence spadá redakce měsíčníku Chomutovské noviny, provoz Městského informačního centra či vydávání Programu kulturně společenských a sportovních akcí. Odbor vnějších vztahů spravuje účty města Chomutova na sociálních sítích Facebook[23] a Instagram[24], zajišťuje mimoměstskou prezentaci Chomutova na veletrzích cestovního ruchu, zhotovuje městské děkovné a pamětní listy a v neposlední řadě zabezpečuje program návštěv primátora a hostů města Chomutova. Odbor také zajišťuje kompletní proces veřejných zakázek a spravuje kalendář akcí na městských webových stránkách a v aplikaci Munipolis.

[23] Facebook: rozsáhlý společenský webový systém sloužící hlavně k tvorbě sociálních sítí, komunikaci mezi uživateli, sdílení multimediálních dat, udržování vztahů a zábavě.

[24] Instagram: sociální síť ve formě volně dostupné aplikace, která svým uživatelům umožňuje sdílení fotografií, videí a chatování s přáteli.

5.5.9.1 Rodinné zápolení

Rodinné zápolení je dlouholetou, oceňovanou nadstandardní aktivitou, kterou od roku 2011 pořádá odbor vnějších vztahů pro rodiny s dětmi. Jedná se o **pásmo soutěží** připravených ve spolupráci s různými městskými organizacemi a spolky. V roce 2023 se uskutečnilo **jedenáct etap** (a dvě bonusové) a závěrečné slavnostní losování vítězné rodiny v Městském divadle. Do slosování postoupilo 92 rodin, které úspěšně absolvovaly všechny etapy zápolení. Hlavní cenou byl poukaz v hodnotě čtyřiceti tisíc korun na rodinnou dovolenou. Názvy, data a místa konání jednotlivých etap jsou uvedeny níže na plakátu Rodinného zápolení 2023.

5.5.9.2 Chomutovské slavnosti

Chomutovské městské slavnosti probíhaly v městském parku od **20. až 21. května** 2023 a byly zaměřeny na **období vlády Rudolfa II.**, který v sobotu 20. května také osobně s průvodem dvořanů a rytířů navštívil tržiště v městském parku. Chomutované měli možnost zhlédnout výcvik koní a rytířský turnaj, zapojit se do hledání Golema či ponožkové bitvy, seznámit se se starými řemesly či obdivovat um kejklíře, tanečníků a sokolníka.[25]

5.5.9.3 Cena Jiřího Popela z Lobkovic

Chomutovskou tradiční a **společensky významnou událostí**, srovnatelnou s čestným občanstvím, je udílení Ceny Jiřího Popela z Lobkovic. Chomutovští radní tímto způsobem oceňují občany, kteří šíří dobré jméno města Chomutova nebo vynikají v různých oblastech veřejného života. V roce 2023 se předání ceny konalo podevatenácté. Proběhlo **20. června** 2023 ve sklepení kostela sv. Kateřiny a jejími laureáty byli výtvarník Milan Pecák a JUDr. Václav Zahálka, in memoriam.

Milan Pecák je malíř, grafik a ilustrátor, člen Unie výtvarných umělců České republiky a International Association of Art. Jeho umělecké práce jsou zastoupeny v soukromých i veřejných sbírkách v České republice, Německu, Rakousku, Itálii, Švédsku či USA. Milan Pecák pracoval několik let jako asistent architekta ve Filmovém studiu Barrandov, kde se podílel na filmových scénách pro filmy Pan Tau či Křeček v noční košili. Při práci na filmu s názvem Zastihla mě noc dostal nabídku od režiséra Juraje Herze vytvořit plakát pro tento film. Od té doby se kromě navrhování filmových scén profesionálně věnuje také tvorbě filmových plakátů (filmy Podfuk, Krajina s nábytkem, Indiana Jones a chrám zkázy a další). Plakát, který vytvořil pro americký film Hořící Mississippi, byl vybrán na mezinárodní výstavu filmového plakátu v Japonsku. Jeho plakáty využívají například chomutovský klub iluzionistů, Městské divadlo a další spolky a organizace. Milan Pecák se zabývá i užitou grafikou, je například autorem grafického zpracování nápisu označující chomutovské Městské divadlo.

JUDr. Václav Zahálka pracoval do roku 1968 jako náměstek chomutovského okresního prokurátora. Po kritice vstupu sovětských vojsk byl právníkem Okresního ústavu národního zdraví v Chomutově. Václav Zahálka založil Protialkoholní sbor Městského národního výboru Chomutov, zúčastňoval se zdravotnických konferencí a od roku 1969 se významně angažoval, v roli funkcionáře, organizátora a moderátora v oddíle Řecko-římského zápasu TJ VTŽ Chomutov. V letech 1988 až 1992 figuroval ve školské radě chomutovského gymnázia, kde dohlížel na školní řád a uzavírání smluv. Vyučoval také na Střední zdravotnické škole v Chomutově. Po roce 1989 se vrátil na místo náměstka státního zástupce, v důchodu pak působil jako právník na Okresní hygienické stanici v Chomutově.

[25] Program Chomutovských slavností je uveden v příloze číslo 6.

5.5.9.4 Chomutovský půlmaraton

26. srpna se uskutečnil **sedmý ročník Chomutovského půlmaratonu**. Trať hlavního závodu byla dlouhá 21 kilometrů a 300 metrů a vedla tradičně přes historické centrum, Kamencové jezero, chomutovský zoopark a Bezručovo údolí a zpět na náměstí 1. máje. Dalším závodem byl Kamencový okruh, který tvoří sedm a půl kilometru dlouhá trasa přes areál Kamencového jezera, a konaly se také dětské závody na náměstí 1. máje, závody členů bezpečnostních složek ve veslování u městské věže a další doprovodný program. Chomutovského půlmaratonu se zúčastnilo přes šest set běžců, nejrychlejším na nejdelší trase byl Jakub Patúc z klubu TJ VTŽ Chomutov, který půlmaraton uběhl v čase 1 hodina 17 minut a 8 vteřin.

5.5.9.5 Další akce roku 2023

Kromě výše uvedených společenských událostí **zajišťoval v roce 2023 odbor vnějších vztahů**: vzpomínkové setkání u příležitosti 173. let od narození T. G. Masaryka na stejnojmenném náměstí (7. března), reprezentační ples města Chomutova v Městském divadle (25. března), ocenění pedagogů ke Dni učitelů v kostele sv. Kateřiny (29. března), dobrovolnickou akci v rámci projektu Ukliďme Česko (1. dubna), zpřístupnění památek na Mezinárodní den památek a sídel (15. dubna), pietní akt u příležitosti 78. výročí osvobození na městském hřbitově a v městském parku (8. května), předávání maturitních vysvědčení a výučních listů v kostele sv. Ignáce (květen, červen), koncerty dechových hudeb v městském parku (červenec, srpen), komentované procházky městem a jeho historií (červenec, srpen), ocenění dárců krve v kostele sv. Ignáce (4. října), Chomutovský festivalu sportu (3. září) na Kamencovém jezeře, Dny evropského dědictví (9. září), Den informačních center (24. října), pietní akt k výročí vzniku republiky (28. října), historickou konferenci Comotovia 2023 (7. listopadu), pietní akty ke Dni válečných veteránů (11. listopadu) a Dni boje za demokracii a Mezinárodního dne studentstva (17. listopadu), Chomutovské taneční gala trochu jinak (19. listopadu) a Chomutovské Vánoce v městském parku včetně doprovodného programu (od 3. prosince do 1. ledna 2024).

Mimo vlastních organizačních povinností **spolupracovali zaměstnanci odboru vnějších vztahů na realizaci** Severočeských farmářských trhů na náměstí 1. máje, Chomutovského festivalu vína (9. září), výtvarné přehlídky Evropa 2050, Evropa, ve které chci žít, akce Ukliďme Česko (1. duben a 16. září) a na otevření nového dopravního hřiště (4. června). Zaměstnanci odboru také v roce 2023 reprezentovali město Chomutov na cestovních veletrzích v Praze, Mostě, Plzni a Lipsku.

5.5.10 Odbor živnostenský úřad

Odbor živnostenský úřad sídlí v budově bývalé měšťanské školy na Husově náměstí. Je rozčleněn na registrační oddělení a oddělení kontrolní a správní a vykonává státní správu na úseku živnostenského podnikání a zemědělských podnikatelů. Odbor živnostenský úřad vedla v roce 2023 paní Ing. Helena Scherberová.

Odbor, mimo jiné, přijímá ohlášení živností a žádosti o koncese, řeší změny údajů o podnikatelích, živnostech či provozovnách, provádí přerušení provozování živnosti a ruší živnostenská oprávnění (buď na žádost podnikatele nebo ve správním řízení). Vede také evidenci zemědělských podnikatelů a dohlíží na dodržování povinností týkajících se živnostenského podnikání v oblasti ochrany spotřebitele či spotřební daně.

V roce 2023 došlo opět k několika změnám v legislativě, jež se dotkly činnosti odboru. V souvislosti s **novelou zákona o silniční dopravě** došlo k úpravě obsahu předmětu podnikání Silniční motorová doprava. Odbor živnostenský úřad proto kontaktoval téměř pět set dopravců kvůli předání rozhodnutí o změně rozsahu předmětu podnikání. Dále v lednu 2023 nabyla účinnosti **novela zákona o ochraně spotřebitele**, která rozšířila dozorové kompetence obecních živnostenských úřadů. A především došlo v období od ledna do března uplynulého roku na základě **zákona o elektronických úkonech a autorizované konverzi dokumentů** k automatickému zřízení datových schránek všem subjektům v registru živnostenského úřadu, a to i fyzickým osobám s dlouhodobě přerušenou živností. Tato změna zákona vyvolala mnohonásobně větší množství žádostí o zrušení živnostenských oprávnění. Za rok 2023 bylo podáno u chomutovského živnostenského úřadu 1 456 žádostí a bylo zrušeno 1 863 živnostenských oprávnění.

5.7.10.1 Oddělení registrační

K 31. prosinci 2023 odbor živnostenský úřad registroval v územním obvodu Chomutova jako obce s rozšířenou působností **12 811 fyzických a právnických osob s platným živnostenským oprávněním, a to k provozování 20 884 živností**. V roce 2023 vzniklo těmto podnikatelům 849 nových živnostenských oprávnění a bylo vydáno 1 810 průkazů živnostenských oprávnění. V 1 515 případech odbor přistoupil k vydání rozhodnutí o zrušení živnostenského oprávnění, z nichž převážná většina sice byla na žádost podnikatele, nicméně 40 rozhodnutí bylo vydáno ve správním řízení jako sankční opatření. Dále bylo vyřízeno 1 083 přerušení a pokračování v provozování živnosti a zaznamenáno 1 004 údajů o provozovnách.

Kromě výkonu státní správy na úseku živnostenského podnikání odbor jako orgán obce s rozšířenou působností eviduje zemědělské podnikatele a plní další úkoly spojené s touto evidencí, případně vyřazením těchto podnikatelů a jejich kontrolou. K 31. prosinci 2023 **registroval živnostenský úřad 222 zemědělských podnikatelů**. K tomu se registrační oddělení v roce 2023 podílelo na řízeních vedených z důvodu neprokázání právního důvodu k sídlu.

V návaznosti na výše uvedené úkony včetně doprovodných záležitostí, jako je legalizace a vidimace, a úkony související s agendou evidence zemědělských podnikatelů bylo **na správních poplatcích vybráno 961 680 korun**.

5.7.10.2 Oddělení kontrolní a správní

Odbor živnostenský úřad prostřednictvím kontrolního a správního oddělení uložil v roce 2023 **119 pokut** v celkové výši 364 100 korun. Dále při správních a přestupkových řízeních, včetně těch vedených úsekem registračním, uložil odbor náklady řízení v celkové výši 40 tisíc korun. Celkem tedy v sankčních řízeních uložil odbor živnostenský úřad **pokuty a náklady řízení v částce 404 100 korun**.

V rámci kontrolní činnosti bylo provedeno **97 kontrol**, jejichž výsledkem byly protokoly o kontrole, a 257 úkonů před zahájením kontroly, tedy záznamů z místních zjištění a úředních záznamů se zjištěním v terénu nebo na úřadu. Nejčastějšími nedostatky v rámci provádění kontrolní činnosti byla zjištění jako neznačení sídla, případně provozovny zákonem stanovenými údaji, neoznámení zahájení a ukončení provozování živnosti v provozovně či neoznámení změny sídla. V roce 2023 probíhaly nadále také pravidelné kontroly ve spolupráci s Českou obchodní inspekcí, uskutečnilo se jich čtrnáct.

Vývoj počtu subjektů a počtu živnostenských oprávnění

Název	2006	2007	2008	2009	2010	2011	2012	2013	2014	2015	2016	2017	2018	2019	2020	2021	2022	2023
Počet držitelů živnostenského oprávnění	12637	12469	12648	13010	13445	13659	13693	13679	13625	13538	13661	13426	13433	13474	13501	13630	13631	12811
Počet živnostenských oprávnění	22932	22997	17310	17916	18634	19306	19553	19977	20562	20697	21089	20366	20520	20756	21103	21537	21762	20884
Počet podnikatelů, kterým vzniklo ve sledovaném roce nové živnostenské oprávnění	1381	1523	1217	1013	992	1134	1209	916	1183	746	860	649	722	806	768	829	862	849
Počet rozhodnutí o zrušení živnostenského oprávnění	748	883	741	356	284	440	451	479	511	509	419	632	514	494	380	354	385	1515
z toho sankčních	206	170	92	18	27	32	46	32	50	88	59	164	156	163	120	106	55	40
Počet rozhodnutí o pozastavení živnostenského oprávnění	8	7	6	1	1	3	5	3	4	5	7	10	14	5	2	4	0	3
Počet podnětů celkem	0	5007	7236	6619	5624	5900	6043	5161	5121	4168	-	3815	3394	3456	3337	3215	3489	4921
Celkem správní poplatky v tis. Kč	1432,8	1824,16	2060,495	1061,94	930,23	991,76	934,1	838,9	842,6	769,7	713,7	592,66	638,04	700,16	632,44	802,2	915,14	
Počet kontrol	232	224	168	131	113	105	129	180	171	102	99	138	157	131	43	59	48	97
Objem uložených pokut příkazem na místě celkem v tis. Kč	233,2	348,3	352,2	238,6	203,6	380,8	534,2	674,3	585,1	438,3	441,4	753,4	784,5	501,95	478,1	367	285,5	235,6
Objem uložených pokut v přestupkovém řízení celkem v tis. Kč	974,5	494,5	467,4	462,1	359,4	930,2	426,5	676	457,5	518,2	406	457,8	394	402	255	283	78	128,5

5.5.11 Odbor životního prostředí

Odbor životního prostředí sídlí v budově bývalé měšťanské školy na Husově náměstí. Odbor zabezpečuje správu veřejné zeleně na pozemcích ve vlastnictví města Chomutova a jeho odpadové hospodářství. V rámci státní správy zajišťuje agendu v oblasti vodního hospodářství, ochrany ovzduší, rybářství a ochrany zvířat, ochrany přírody, zemědělského půdního fondu, lesa a myslivosti. V roce 2023 vedla odbor životního prostředí paní Ing. Dagmar Mutinská.

Odbor je iniciátorem dobrovolnických úklidů veřejného prostoru Ukliďme Chomutov. Kromě akcí pro veřejnost v dubnu a září, které proběhly jako součást celorepublikové iniciativy Ukliďme Česko, připravil odbor také dvě úklidové akce pro studenty středních škol. Pracovníci odboru také přispívají k environmentální výchově na chomutovských školách přednáškami o ochraně životního prostředí, zaměřenými například na klimatickou neutralitu, třídění odpadů nebo hospodaření s vodou a dalšími přírodními zdroji. V roce 2023 došlo v Chomutově k navýšení nádob pro sběr jedlých olejů a tuků (černé s fialovým víkem), z 51 popelnic na oleje byly za uplynulý rok vybrány čtyři a půl tuny jedlých olejů, což je o 53 procent více než v roce 2022. Nově byly na některá stanoviště umístěny větší kontejnery (s objemem 1 100 litrů) na svoz bioodpadu. Obsah z hnědých nádob je následně využíván chomutovskými technickými službami pro tvorbu kompostu k hnojení městských záhonů. Ročně se do kompostárny technických služeb dostane až osm set tun bioodpadu. Bližší informace o činnosti odboru životního prostředí v roce 2023 se nepodařilo zjistit.

6. MĚSTSKÉ ORGANIZACE

6.1 Dopravní podnik měst Chomutova a Jirkova

Dopravní podnik měst Chomutova a Jirkova zajišťuje městskou autobusovou a trolejbusovou dopravu na území měst Chomutova a Jirkova a obcí Černovice, Droužkovice, Spořice, Údlice a Březno. Kromě městské hromadné dopravy provozuje podnik zájezdovou a zaměstnaneckou autobusovou dopravu, pronájem osobních vozů, mycí linku, plničku CNG[26], naftovou čerpací stanici a opravárenský servis pro vlastní vozový park a pro vozy zákazníků. Dopravní podnik měst Chomutova a Jirkova je akciová společnost, jejíž areál se rozprostírá vedle Obchodní zóny Otvice. V roce 2023 podnik vedl pan Ing. Petr Maxa.

6.1.1 Činnost v roce 2023

Rok 2023 byl šestým rokem **plnění desetileté smlouvy** s městy Chomutov a Jirkov na provozování městské hromadné dopravy a zajištění dopravní obslužnosti v územním obvodu obou měst. Tyto smlouvy podnik uzavřel také s obcemi Černovice, Droužkovice, Spořice, Údlice a Březno. Městská hromadná doprava byla sedmým rokem provozována v **tarifu integrovaného dopravního systému Ústeckého kraje** (Dopravy Ústeckého kraje), jehož součástí je dopravní podnik od 11. prosince 2016. V tarifních zónách Chomutov a Jirkov byly k dispozici jízdenky s platností 45 minut, 60, minut či sedm, 30, 90 a 365 dní, a bezplatné jízdenky pro seniory a dárce krve. V roce 2023 byl navíc občanům města Chomutova ve věku od 65 do 70 let poskytnut příspěvek na dopravu městskou hromadnou dopravou. Příspěvek se vztahoval na jízdenky s platností od 1. ledna do 31. prosince 2023 a činil 1 150 korun. Ve všech vozidlech městské hromadné dopravy byla umožněna platba jízdného bezkontaktní bankovní kartou.

Vývoj kompenzace od objednatelů MHD 2019 - 2023

Kompenzace (v tis. Kč)		2019	2020	2021	2022	2023
Trolejbusy	Chomutov	44 171	42 413	44 151	51 999	51 183
	Jirkov	4 159	7 142	6 862	7 814	7 634
Autobusy	Chomutov	34 130	38 804	39 015	39 802	46 370
	Jirkov	9 834	6 955	7 779	7 729	9 712
	Černovice	285	312	326	330	400
	Droužkovice	1 266	1 363	1 416	1 423	1 767
	Spořice	856	928	971	972	1 140
	Údlice	1 188	1 139	1 347	2 072	1 618
	Březno	-	62	160	162	199
Celkem AB+ TB	Chomutov	78 301	81 217	83 166	91 801	97 553
	Jirkov	13 993	14 097	14 641	15 543	17 346

[26] CNG: Compressed Natural Gas, stlačený zemní plyn.

V roce 2023 rozšířil dopravní podnik svůj **majetek** o osm nových vozidlových komunikačních jednotek, které pořídil s pomocí individuální investiční dotace (ve výši 411 027 korun) od města Chomutova. Přibylo nové servisní vozidlo a především montážní plošina pro práci na trolejovém vedení. V uplynulém roce se také podařilo vybrat projekty pro modernizaci tří úseků trakčního vedení.

Rok 2023 znamenal pro dopravní podnik stabilizaci cen za **energie**. Cena za elektrickou energii byla omezena nařízením vlády. Dopravní podnik je odebíral za fixní cenu 10 200 Kč/MWh. Odběr plynu byl zajištěn za průměrnou měsíční spotovou cenu, která se celý rok držela pod hranicí vymezenou vládou. Od ledna 2023 došlo díky navyšování cen za energie v předchozích letech ke zvýšení jízdného hromadné dopravy o přibližně patnáct procent. Cena hodinové jízdenky tak vzrostla z 22 na 25 korun. Cena měsíční studentské jízdenky, u které byla zrušena krajem poskytovaná sleva, se zvýšila ze 132 na 312 korun.

Dopravní podnik měst Chomutova a Jirkova pořádal v roce 2023 také **akce pro veřejnost**. 9. dubna projížděl Chomutovem velikonoční trolejbus. Historický vůz Škoda 15Tr nabídl cestujícím živou hudbu, tvoření či kouzelnické vystoupení a dovezl je na konečnou zastávku, kde bylo možné ozdobit vajíčka nebo vyrobit velikonoční kolíčky. 10. září proběhl oblíbený Den otevřených dveří. Kromě prohlídky depozitáře vozového parku a dílen dopravního podniku byly k vidění historické vozy či biketrailová show. Program doplnila také divadelní a hudební vystoupení. Vztahy s veřejností udržuje dopravní podnik i na sociálních sítích Instagram a YouTube a také skrze **exkurze a kurzy dopravní výchovy** pro žáky základních škol.

6.1.2 Hospodaření

Bilanční suma dopravního podniku měst Chomutova a Jirkova činila k 31. prosinci 2023 199 445 tisíc korun, což je 106,1 procenta hodnoty předchozího roku. Dlouhodobý nehmotný majetek klesl meziročně o 36,19 procenta. Důvodem jsou odpisy majetku a úbytky z důvodu vyřazení. Dlouhodobý hmotný majetek klesl meziročně o 2,8 procenta na 112 740 tisíc korun. Hodnota vyřazeného majetku je 12,3 milionu korun.

Vývoj výsledků hospodaření DPCHJ a. s. 2018 - 2023 (v tis. Kč)

	2018	2019	2020	2021	2022	2023
Výnosy	184 175	192 228	200 510	198 665	220 317	236 058
Náklady	183 206	194 072	197 795	200 307	220 274	234 127
HV před zdaněním	969	-1 629	2 655	-1 778	192	3 021
Daň splatná	723					
Daň odložená	-939	215	-60	-136	149	1 090
HV po zdanění	1 185	-1 844	2 715	-1 642	43	1 931
Bilanční suma	244 410	212 504	192 879	187 336	188 092	199 445

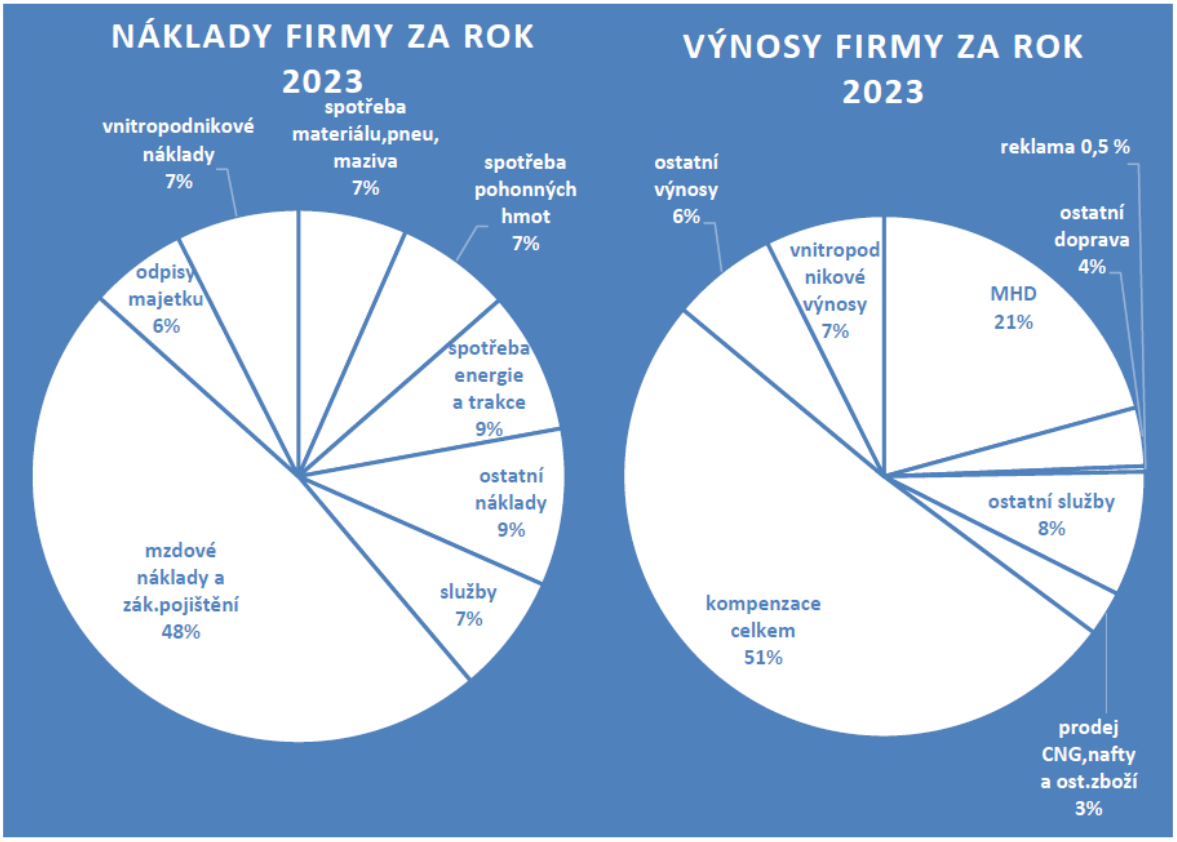

6.1.3 Městská hromadná doprava

Dopravní podnik měst Chomutov a Jirkova provozoval v roce 2023 patnáct autobusových linek městské hromadné dopravy s délkou 139 kilometrů a šest trolejbusových linek s délkou 61 kilometrů. Linky obsluhovaly 197 zastávek, z nichž 55 bylo jak autobusových, tak i trolejbusových. Městskou hromadnou dopravu zajišťovalo celkem 31 autobusů a patnáct trolejbusů.

Dopravní výkony (tis. km)	2019	2020	2021	2022	2023
Autobusy	1 191	1196	1 195	1 196	1 192
Trolejbusy	635	637	636	636	634
Celkem	1 826	1 833	1 831	1 832	1 826

Celkové nákl. střediska (v mil. Kč)	2019	2020	2021	2022	2023
Autobusy	77,2	78,3	77,7	81,7	92,69
Trolejbusy	64,9	68,7	68,6	81,0	83,56
Celkem	142,1	147,0	146,3	162,7	176,25

Dopravní podnik se v rámci provozu městské hromadné dopravy řídil stanovenými **standardy kvality služeb** a zajistil v minimálně 75 procentech spojů bezbariérový vstup, ve všech svých vozidlech provozoval systém sdělování informací osobám zrakově postiženým, umožnil provádění plateb při nákupu časových jízdenek či dobíjení elektronické peněženky prostřednictvím dobíjecích terminálů a e-shopu a ve všech vozech městské hromadné dopravy nabízel wifi síť v systému 3G nebo LTE[27]. Oproti předchozímu roku se zlepšila přesnost provozu městských linek.

měsíc	počet měření	norma (80%)	vyhovuje
I.23	68	54	49
II.23	60	48	50
III.23	61	49	48
IV.23	60	48	49
V.23	61	49	52
VI.23	63	50	45
VII.23	64	51	52
VIII.23	63	50	51
IX.23	65	52	51
X.23	64	51	46
XI.23	62	50	46
XII.23	63	50	45

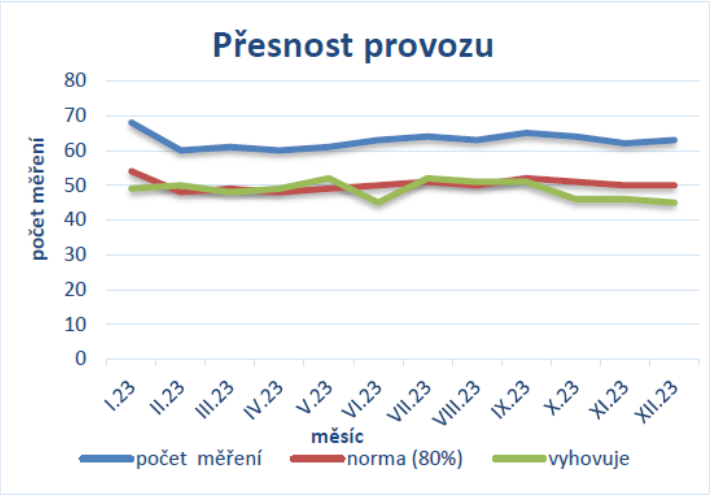

6.1.4 Linková a ostatní autobusová doprava

Dopravní podnik vlastnil v uplynulém roce licence na provoz šesti autobusových linek. Na linkách a smluvních přepravách ujeli řidiči dopravního podniku celkem 145 tisíc kilometrů. Největší podíl na tom měla **přeprava zaměstnanců** pro významné regionální zaměstnavatele, menší pak **provoz cyklobusu** či nepravidelná **smluvní a zájezdová doprava**.

Dopravní výkony (tis. km)	2019	2020	2021	2022	2023
Linková doprava	305	196	180	191	145

Přehled linkových licencí:

520206 Jirkov, aut. nádr. – SŠTGA, středisko Jirkov

520211 Jirkov, aut.nádr. – PZ Nové Spořice

520212 Chomutov, aut.nádr. – Spořice – Chomutov, aut.nádr.

520221 Jirkov – Klášterec nad Ohří, prům. zóna Verne, Dräger

520222 Chomutov, Lipská – Jirkov, aut.nádr. – Havraň, Joseph II

520970 Chomutov – Jirkov – Malý Háj, Lesná

[27] 3G: zkratka označující mobilní zařízení a mobilní sítě, které nabízí možnost bezdrátového přenosu hlasu a dat, videotelefonii a mobilní televizi.
LTE: Long Term Evolution, technologie určená pro vysokorychlostní internet v mobilních sítích.

6.2 Chomutovská bytová

Obchodní společnost Chomutovská bytová zajišťuje pronajímaní bytů a nebytových prostor, opravy, údržbu, správu, modernizace a investice do bytového fondu v rozsahu, kterou jí určuje město Chomutov. Chomutovská bytová, akciová společnost, sídlí v Křižíkově ulici. Ředitelkou společnosti byla v roce 2023 paní Bc. Soňa Skalická.

Chomutovská bytová spravuje z větší části svůj vlastní bytový fond a současně zajišťuje správu bytového fondu ve vlastnictví města, jenž nebyl zprivatizován. **Nabídka bytů** i nebytových prostor veřejnosti probíhá formou veřejné nabídky. Je zveřejňována na webových stránkách a v sídle společnosti. Společnost také spolupracuje se správcem nemovitostí společností Qark, a to v oblastech zajišťování oprav a údržby bytů a nebytových prostor, stanovení plánu oprav a údržby, předávání bytů nájemníkům a vracení zpět při ukončení nájmu, zajištění kontrol objektů a odstranění technických závad či provádění povinných revizí.

6.2.1 Činnost v roce 2023

Hlavní činností společnosti byla **správa a údržba bytového fondu**. Pro tyto účely disponuje společnost finančními prostředky získanými z vybraného nájemného od nájemců bytů a nebytových prostor, dále za pronájmy reklamních ploch a umístění antén mobilních operátorů a antén k internetu. Další finanční prostředky společnost získává z tržeb za byty nabízené do nájmu prostřednictvím veřejných nabídek, z tržeb za schvalovací procesy spojené s přepisy nájemních vztahů k bytům, z pronájmů bytů, výměn bytů a podobně. V roce 2023 měla společnost **ve svém majetku** 1 515 bytových jednotek, 96 nebytových prostor a 287 pozemků. Pozemky jsou převážně pod stavbami a v okolí staveb.

V roce 2023 došlo k technickému zhodnocení 25 domů za celkové náklady 38 754 tisíc korun. Jednalo se opět převážně o výměnu oken, rekonstrukci výtahů či zvonků, zateplení a revitalizaci u následujících domů: Spořická č. p. 896 (výměna sklepních oken), Poděbradova č. p. 922 (výměna oken), Vršovců č. p. 1007 (izolace sklepa), Spořická č. p. 1666 (výměna sklepních oken), Farského č. p. 3660 až 3661 (zateplení), Žižkovo náměstí č. p. 3662 (zateplení půdy), Žižkovo náměstí č. p. 3663 až 3664 (zateplení sklepa), Beethovenova č. p. 3663 až 3664 (zateplení, výměna sklepních oken), Palackého č. p. 3947 až 3949 (výměna dveří), Palackého č. p. 3993 až 3994 (zateplení), Palackého č. p. 3995 až 3997 (zateplení), Palackého č. p. 4089 až 4090 (zateplení), Palackého č. p. 4445 až 4446 (zateplení), Palackého č. p. 4447 až 4449 (zateplení), Kadaňská č. p. 3676 až 3678 (výměna sklepních oken, odizolování), Kadaňská č. p. 3679 až 3685 (výměna sklepních oken, odizolování), Kadaňská č. p. 3749 až 3752 (zateplení půdy), Kostnická č. p. 4088 (výměna topné soustavy), Palackého č. p. 4501 až 4505 (rekonstrukce výtahu, modernizace zvonků), Palackého č. p. 4468 až 4469 (rekonstrukce výtahu, modernizace zvonků).

6.3 Chomutovská knihovna

Chomutovská knihovna plní funkci informačního, kulturního, vzdělávacího a tvořivého komunitního centra. Jejím posláním je zajišťovat a poskytovat veřejné knihovnické a informační služby, stejně tak jako organizovat a nabízet kulturní, vzdělávací a volnočasové aktivity široké veřejnosti. Chomutovská knihovna sídlí v historických budovách bývalého jezuitského areálu v Palackého ulici. Ředitelem Chomutovské knihovny byl v roce 2023 pan Mgr. Bedřich Fryč.

Chomutovská knihovna spravuje kromě jezuitského areálu také kostel sv. Ignáce a městskou věž a provozuje pobočku na Březenecké. Do roku 2023 byla součástí knihovny také **pobočka v bývalém kině Oko** v Lipské ulici, která byla k 1. květnu 2023 zrušena. Novinkou uplynulého roku bylo otevření **dobrodružné prohlídky** seznamující návštěvníky s historií jezuitského areálu. Úniková hra nazvaná Tajemství prvního rektora byla spuštěna v červnu 2023, prozatím pouze pro základní a střední školy.

Přírůstky Chomutovské knihovny 2023

Druh dokumentu	počet	náklady	cena
Knihy	8 046	2 151 880,94	3 067 024,30
Hudebniny	5	532,30	1 397,00
AV Media	76	20 738,00	26 178,00
Brožury	159	7 976,54	8 511,04
Elektronické zdroje	18	13 139,80	13 139,80
Společenské hry	273	95 143,86	164 415,00
Zvukové knihy	624	155 422,16	217 046,50
Periodika (komplety)	0	0	0
Pracovní materiály	0	0	0
Mapy	11	1 320,00	1 799,00
Celkem	**9 212**	**2 446 153,60**	**3 499 510,64**

6.3.1 Hospodaření

V roce 2023 skončilo hospodaření knihovny s **hospodářským výsledkem** ve výši 736 tisíc korun. Provoz organizace byl zajišťován zejména z příspěvku od zřizovatele ve výši 28 618 tisíc korun. Vlastní výnosy organizace činily 3 664 tisíc korun. Výši hospodářského výsledku ovlivnily především nižší náklady na energie a služby.

Přehled výnosů a nákladů 2023

Účet – položka	Upravený rozpočet	Čerpání rozpočtu
602 – výnosy z prodeje služeb	2 220 000,00	2 179 877,53
603 – výnosy z pronájmu	630 000,00	653 350,50
604 – výnosy z prodaného zboží	224 000,00	220 949,00
641 – úroky z prodlení	0,00	0,00
644 – výnosy z prodeje materiálu	70 000,00	69 755,00
646 – výnosy z prodeje majetku	0,00	0,00
648 – použití fondu odměn	100 000,00	100 000,00
649 – ostatní výnosy z činnosti	413 000,00	440 269,99
662 – úroky	303 000,00	329 221,24
672 – výnosy z transferů	30 313 000,00	30 329 532,18
V tom: příspěvek od zřizovatele	28 618 000,00	28 618 000,00
účel. neinvestiční dotace na výkon region. funkcí	1 497 000,00	1 497 000,00
dotace ESF	125 000,00	141 419,00
dotace od obcí RF	27 000,00	27 150,00
výnosy z rozpouštěného IT	46 000,00	45 963,18
Výnosy celkem	34 273 000,00	34 322 955,44
501 – spotřeba materiálu	3 539 000,00	3 477 491,66
502 – spotřeba energie	2 250 000,00	2 050 682,82
504 – prodané zboží	120 000,00	98 745,84
511 – opravy a udržování	1 543 000,00	1 617 637,50
512 – cestovné	35 000,00	30 463,00
513 – náklady na reprezentaci	40 000,00	43 503,00
518 – ostatní služby	2 902 000,00	2 708 177,87
521 – mzdové náklady celkem	16 360 000,00	16 320 352,00
Z toho OON	1 190 000,00	894 587,00
524 – zákonné sociální pojištění	5 106 000,00	5 189 133,00
525 – jiné soc. pojištění Kooperativa	42 000,00	42 918,00
527 – zákonné sociální náklady (FKSP, stravenky)	754 000,00	733 555,30
528 – jiné sociální náklady	10 000,00	1 600,00
532,538 – ostatní daně a poplatky	12 000,00	4 500,00
547 – manka a škody	0,00	1 768,00
542, 549 – ostatní náklady z činnosti	240 000,00	230 131,31
551 – odpisy dlouhodobého majetku	765 000,00	765 845,00
558 – náklady z DDM	498 000,00	205 867,80
563 – kurzové ztráty	0,00	1 740,12
591 – daň z příjmů	57 000,00	62 550,53
Náklady celkem	34 273 000,00	33 586 662,75
Výsledek hospodaření	0	**736 292,69**

Náklady organizace činily 33 587 tisíc korun, z čehož největší část tvořily mzdové náklady a s nimi související odvody, spotřební materiál, platby za energie a také 2 230 tisíc korun investovaných do nákupu knih.

Celkově obdržela Chomutovská knihovna v roce 2023 **dotace** ve výši 1 712 tisíc korun, z toho 1 497 tisíc korun na zajištění výkonu regionální funkce na podporu obecních knihoven Chomutovska a účelovou dotaci od obcí na zkvalitnění knihovního fondu obecních knihoven ve výši 27 000 korun. Dalších 141 tisíc korun na úhradu mzdových nákladů získala knihovna z evropských strukturálních fondů. Knihovna také v uvedeném roce obdržela **dary** v hodnotě 103 tisíc korun, jejichž účelem bylo zkvalitnění knihovního fondu výměnných souborů využívaných při zajišťování funkce regionálních knihoven.

6.3.2 Služby čtenářům a návštěvníkům

Mimo tradiční oblast poskytování **knihovnických služeb** uspořádala Chomutovská knihovna v roce 2023 celkem 1 342 různých **společenských akcí** (kulturních událostí, kurzů, besídek, zájezdů, výstav…), které navštívilo 40 632 návštěvníků. Mezi nevýznamnější akce roku 2023 a tradiční akce Chomutovské knihovny lze zařadit:

Projekt **Bookstart** – S knížkou do života podporuje oblibu čtení u nejmenších dětí do šesti let. Zahrnuje besedy a kulturní akce rozvíjející verbální schopnosti, představivost a vztah dětí ke knihám a čtení. V uplynulém roce proběhl v Chomutovské knihovně šestý ročník.

Poosmé se uskutečnil projekt **Už jsem čtenář** – knížka pro prvňáčka na podporu čtenářské gramotnosti a rozvoje čtenářských návyků dětí od prvního roku školní docházky. Ve školním roce 2023/2024 se do projektu přihlásilo 534 prvňáčků ze všech základních škol v Chomutově. Odměnou za úspěšné absolvování získali malí čtenáři knížku spisovatelky Zuzany Barilové *Křeček v letu*.

Na jaře se uskutečnil festival deskových a karetních her **Chomutovské deskohrátky**. Sedmý ročník probíhal od 17. do 19. března a umožnil veřejnosti vyzkoušet si herní novinky nebo si zapůjčit nějakou z téměř 2 000 knihovního fondu.

KNIHOVNICKÉ SLUŽBY 2023:

- 5 869 registrovaných čtenářů, z toho 1 868 dětí
- 148 491 návštěvníků knihovny
- 251 159 vypůjčených knihovních jednotek
- 1 407 stažených e-knih z platformy Palmknihy
- meziknihovní výpůjční služba – vyřízeno 154 požadavků chomutovských čtenářů
- meziknihovní výpůjční služba – vyřízeno 357 požadavků čtenářů z jiných knihoven
- nakoupeno a zkatalogizováno 9 212 nových knihovních jednotek
- 216 921 knihovních jednotek a 116 titulů novin a časopisů k zapůjčení

O letních prázdnin pořádá Chomutovská knihovna dva **příměstské tábory**, jeden pro tvořivé děti a druhý zaměřený na pohyb a venkovní hry. V rámci táborových výletů navštívily

děti v roce 2023 například cisterciácký klášter a zoologickou zahradu v Plasech, porcelánku Thun v Nové Roli, zámek Stekník nebo Galerii Benedikta Rejta v Lounech.

Vyhledávanou událostí pro rodiny s dětmi byla už podruhé halloweenská **Strašidelná knihovna**. Dobrodružná výprava ztemnělými zákoutími jezuitského areálu se soutěžními stanovišti se uskutečnila 28. října.

Chomutovská knihovna se také během roku připojila k několika celorepublikovým akcím. 31. března nocovali v knihovně malí čtenáři v rámci **Noci s Andersenem**, 26. května se s přispěním chomutovských studentů konala **Teenage Noc s literaturou**, 20. září proběhla **Noc literatury**, veřejné předčítání na neobvyklých místech, a 3. prosince prezentace současné dětské literatury během **Dne pro dětskou knihu**.

KULTURNÍ AKCE, VZDĚLÁVÁNÍ A KURZY 2023:

- 343 besed, čtenářských dílen, exkurzí a komentovaných prohlídek
- 97 návštěv třídních kolektivů za účelem vypůjčení knih
- 52 akcí pro rodiče s dětmi
- 382 jazykových kurzů
- 92 odborných kurzů
- 160 pohybových kurzů
- 37 besed, seminářů, soutěží a přednášek
- 27 výstav
- 28 koncertů
- 2 příměstské tábory
- 122 dalších akcí (Noc s Andersenem, zájezdy do divadel, Chomutovské deskohrátky, Babí léto, Tajemství prvního rektora, Rodinné zápolení…)
- 78 návštěv dětí z MŠ a ZŠ v herně s dopravním hřištěm

Z **výstav** uskutečněných v roce 2023 vzbudili zájem veřejnosti manželé Černičtí. Malířka Michaela Černická a multimediální umělec Jiří Černický, tvůrce experimentálních vizuálních projektů, prezentovali svá díla na podzim v galerii Špejchar (24. října až 30. listopadu). Výraznou osobností, která vystavovala v galerii Špejchar, byl také malíř a cestovatel Vladimír Váchal, pro jehož tvorbu je typická obliba čtvercových formátů (8. prosince 2023 až 5. ledna 2024). Výstavou svých obrazů v galerii Lurago oslavil v roce 2023 životní jubileum chomutovský výtvarník a pedagog Ladislav Chabr (31. března až 29. dubna). V galerii Lurago vystavoval v uplynulém roce svá díla také kytarista a zpěvák kapely Wohnout Jan Homola (19. října až 18. listopadu).

Mezi tradiční kulturní akce Chomutova, které nechyběly ani v roce 2023, patří **adventní koncerty** v kostele sv. Ignáce a štědrovečerní Česká mše vánoční Jakuba Jana Ryby v provedení pěveckého sboru Hlahol a Komorního orchestru města Chomutov. Potřinácté se uskutečnil dvojkoncert kapel Album a Arcus po názvem A-session (19. července) a mnohaletou tradici má

také srpnový Country fest (27. srpna), na němž se v roce 2023 představili Karel Malcovský, Nepřátelé rytmu, Makovec, CV band, NeStraŠŠ a Muzika Občas.

Organizačně nejnáročnější a nejvýznamnější počin Chomutovské knihovny je multižánrový **festival Otevřeno**. Probíhal od 2. do 18. června na různých místech Chomutova a nabídl jedenáct koncertů či představení. Kompletní program je uveden v příloze číslo osm.

6.3.3 Služby knihovnám

Plnění regionální funkce, kterou je Chomutovská knihovna pověřena, vychází z Metodických pokynů Ministerstva kultury. Chomutovská knihovna tak zajišťuje podporu obecním knihovnám, kterým pomáhá s nákupem a zpracováním knihovního fondu, metodikou či servisem výpůjčního systému. Knihovna za tímto účelem dostává dotaci z rozpočtu Ústeckého kraje. Roku 2023 dosáhla výše 1 497 tisíc korun.

Základ **sítě veřejných knihoven** tvoří tři profesionální knihovny (Kulturní zařízení Kadaň – Městská knihovna, KVIZ – Městská knihovna v Jirkově, Zámek Klášterec nad Ohří – středisko městská knihovna) a 36 základních neprofesionálních knihoven. Chomutovská knihovna poskytuje knihovnám služby v poradenské a konzultační oblasti, zpracovává, reviduje a aktualizuje knihovní fondy, zpracovává statistiku knihoven, vzdělává knihovníky, vytváří výměnný knihovní fond a zajišťuje jeho cirkulaci a distribuci. Poskytuje také servis automatizovaného knihovního systému využívaného pro výkon regionálních funkcí.

Do **regionálního fondu** bylo v roce 2023 nakoupeno celkem 2 183 knih v celkové hodnotě 849 612 korun. Na nákup výměnného knihovního fondu, jenž koluje po obecních knihovnách, přispělo 27 obsluhovaných obcí celkovou částkou 130 tisíc korun, za kterou bylo nakoupeno 198 svazků knih. Knihovní fond pro výměnné soubory měl ke konci roku 2023 k dispozici 52 917 svazků.

6.4 Kultura a sport Chomutov

Společnost Kultura a sport Chomutov je dominantní městský poskytovatel služeb v oblasti sportovních i kulturních aktivit pro veřejnost. Společnost zajišťovala v roce 2023 provoz řady kulturních a sportovních zařízení: Městského divadla, městské sportovní haly, zimního, letního a atletického stadionu, objektu bývalé sauny, Oddychového a relaxačního centra Aquasvět, Víceúčelového sportovního areálu v ulici Tomáše ze Štítného, areálu letního kina a Centra volného času na Zadních Vinohradech. Centrum se nachází v blízkosti letního a zimního stadionu a zahrnuje budovu vrátnice, dětské hřiště a in-line dráhu. Budova vrátnice je využívána společností Kultura a sport Chomutov jako informační a marketingové centrum celého areálu. Součástí centra je také kino Svět, které disponuje dvěma sály pro filmovou

projekci, prostory pro školení, porady či amatérské výstavy, kanceláře a klubovny. Jednatelem společnosti Kultura a sport Chomutov byl v roce 2023 pan Bc. Radek Holuša.

Společnost investovala v roce 2023 do nového **bezbariérového vstupu** do městské sportovní haly. Rampa začala návštěvníkům haly sloužit na přelomu května a června a umožnila hendikepovaným vstup přímo k tribunám. 1. července pak Kultura a sport spustila nové, uživatelsky přívětivější **webové stránky**.

V uplynulém roce pokračovala společnost s přímými přenosy divadelních inscenací z newyorské **Metropolitní opery**, první přímý přenos roku 2023 proběhl 14. ledna a zprostředkoval divákům operu Fedora od Umberta Giordana.

Únor a březen přinesl Chomutovanům setkání se dvěma významnými hereckými osobnostmi. 14. února se v Městském divadle představil se svou Talk Show **Václav Vydra** a 13. března proběhla tamtéž One Man Show **Miroslava Donutila**. 24. března se chomutovské kino Svět opět připojilo k filmovému festivalu **Expediční kamera**, přehlídce nejlepších mezinárodních i českých cestovatelských a dobrodružných filmů uplynulého roku. Byly jimi: Madagaskar – ostrov duchů a kouzel (ČR), Dovolená na Baffinově ostrově (Kanada), Vznešená (USA), Strážci údolí sopky Tupungato (Chile), Nejdelší svatební cesta? (ČR), Divoké vody (Francie) a Mallorca (ČR). 25. dubna pak navštívil Chomutov zpěvák **Dan Bárta** se skupinou Illustratosphere, jejich společný koncert v Městském divadle nabídl jedinečný zážitek na pomezí jazzu a populární hudby. Velký úspěch sklidil koncert projektu **Kultura pod hvězdami**, během něhož zazněly 19. května na letním kině hity ze šedesátých let a z populárního muzikálu Rebelové.

Na letní prázdniny přichystala Kultura a sport příměstské tábory **Miniškola sportu** a **Prázdniny v Aquasvětě**. První umožnil dětem navštívit chomutovská sportoviště a vyzkoušet si různé druhy sportů, druhý nabídl výuku plavání a vodní radovánky. Během července a srpna probíhala také večerní **promítání dětských filmů** a dopolední **divadelní vystoupení pro děti** na letním kině.

11. a 12. října se konal druhý ročník **Divadelního festivalu**[28]. Představení se tentokrát konala nejen na scéně Městského divadla, ale také v komornějším divadelním salónku a na „malé scéně“, speciálně upraveném divadelním jevišti. Každý den festivalu byly uvedeny tři inscenace, proběhla také dvě představení pro mateřské, základní i střední školy. Festival si nenechalo ujít přes patnáct set diváků. V říjnu také začal v kině Svět filmový festival **Tady Vary**, který vždy jednou za měsíc uvedl předpremiéru jednoho z filmů karlovarského festivalu 2023, a **předprodej vstupenek** na vybrané akce roku 2024. 24. listopadu se uskutečnil dvanáctý ročník filmového festivalu se zimní outdoorovou tématikou Snow Film Fest a v prosinci proběhlo tradiční vánoční veřejné bruslení a Silvestr na ledě.

[28] Program Divadelního festivalu je uveden v příloze číslo 10.

6.5 Městské lesy Chomutov

Organizace Městské lesy Chomutov zajišťuje pěstování lesního porostu s funkčním potenciálem přiměřeným přírodním podmínkám. Lesní majetek města Chomutova je tvořen několika komplexy. Největší část leží na náhorní plošině Krušných hor mezi obcí Hora Svatého Šebestiána a státní hranicí s Německem v nadmořské výšce kolem 850 metrů nad mořem. Na území se nachází několik chráněných území včetně Národní přírodní rezervace Novodomské rašeliniště. Tato část majetku také tvoří podstatnou výměru uznané honitby, kde je provozována myslivost. Zbývající lesní majetek města Chomutova se nachází na svazích Krušných hor blíže k Chomutovu.

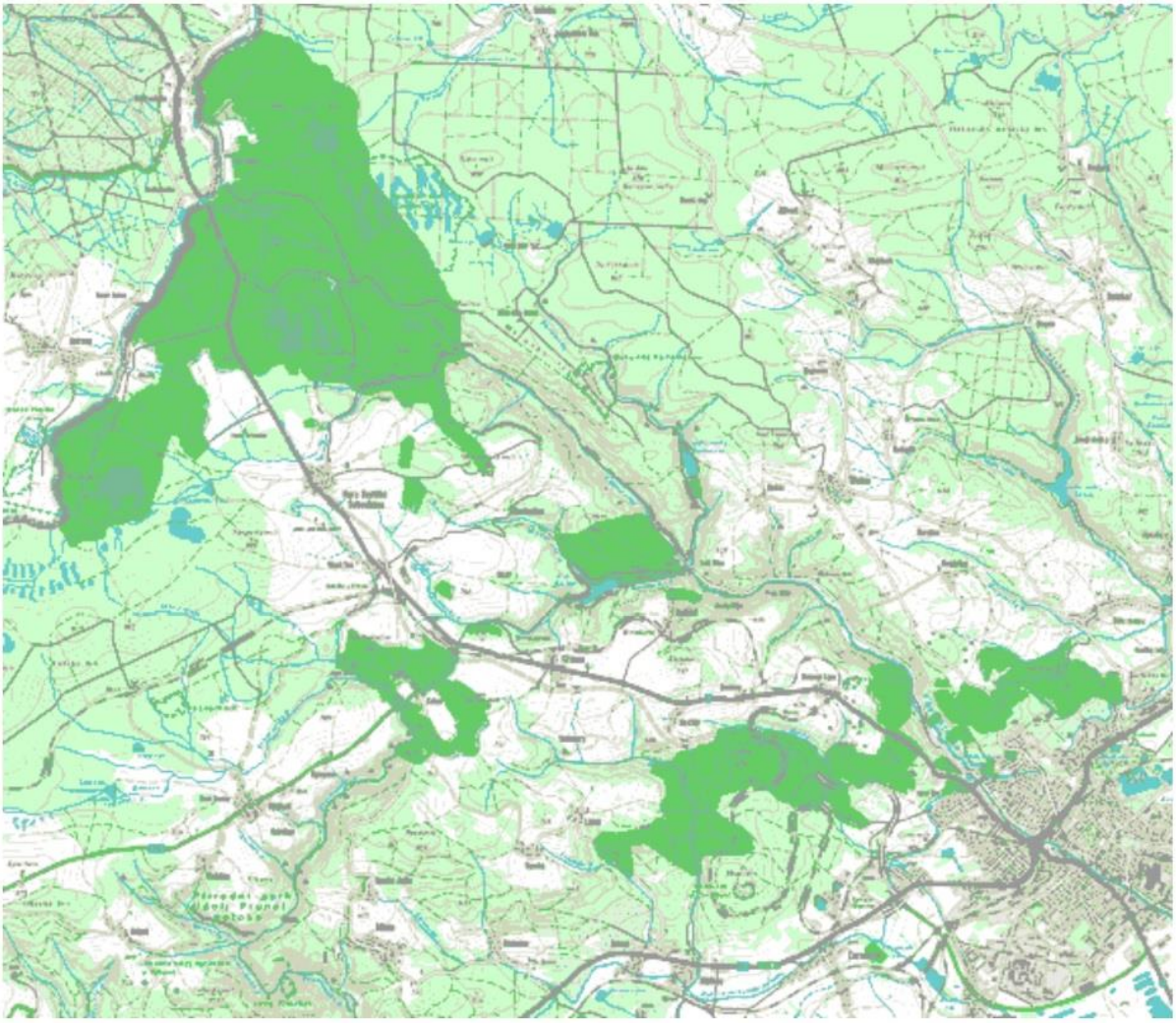

Obrázek: Mapa pozemků spravovaných Městskými lesy Chomutov

Městské lesy Chomutov v roce 2023 pokračovaly v hospodaření na pozemcích v majetku města Chomutova, které mají ve správě. Výměra lesních pozemků k 31. prosinci 2023 činila 3 035,99 hektaru. Pěstební, těžební i další práce byly zajišťovány převážně najatými živnostníky a soukromými firmami. Městské lesy Chomutov, příspěvková organizace, sídlí v Hoře Svatého Šebestiána. V roce 2023 organizaci vedl pan Petr Markes.

6.5.1 Hospodaření

Městské lesy Chomutov jsou částečně financovány z příspěvku města, částečně se snaží pokrýt maximum nákladů na lesnickou činnost z finančních příspěvků ministerstva zemědělství. Hospodářský výsledek organizace za rok 2023 činil 647 tisíc korun.

Náklady a výnosy organizace v roce 2023 v tisících korun

	náklady celkem	výnosy	z toho dotace
Obnova lesa, sadba	4 167	4 379	4 379
Péče o lesní kultury	494	1 709	1 709
Prořezávky	1 176	1 126	1 126
Ochrana lesa	460	157	157
Těžba dřeva	2 530	1 159	0
Přibližování dříví	989	95	95
Odvoz dříví	3 964	0	0
Realizace dříví	0	11 552	0
Lesní cesty a svážnice	0	0	0
Ostatní lesnická činnost	152	458	0

6.5.2 Ochrana a péče o lesní kultury

V roce 2023 městské lesy **zalesnily umělou sadbu** 22,73 hektaru lesních pozemků. Bylo při ní vysazeno celkem 179 683 sazenic, z čehož bylo 14 260 kusů smrku ztepilého, 700 kusů jedle bělokoré, 38 142 kusů dubu zimního, 12 510 kusů dubu letního, 102 600 kusů buku lesního, 375 kusů modřínu opadavého, 3 796 kusů javoru klenu, 5 694 kusů lípy srdčité, 1 456 kusů olše lepkavé a 150 kusů břízy pýřité.

Pro **ochranu lesních kultur** byly provedeny postřiky sazenic proti okusu zvěří na 55,85 hektaru, ožin sazenic proti buřeni na 39,4 hektaru, bylo postaveno 320 metrů nových oplocenek a opraveno 5 730 metrů oplocenek starých. Pro ochranu lesa proti kůrovci bylo použito 200 feromonů.

V rámci **výchovy porostů** byly provedeny prořezávky na 81,403 ha lesa, probírky porostů starších čtyřicet let na 34,16 ha a porostů mladších čtyřiceti let na ploše 26,67 ha. V porostech starších čtyřiceti let bylo probírkami vytěženo 867,57 m^3 dřeva. Celkem bylo v roce 2023 **vytěženo** 6 790 m^3 dřeva, převážně šlo o nahodilé kůrovcové těžby nebo o porosty druhotně napadené kůrovcem. Množství vytěženého smrku (2 798,24 m^3) dokládá kůrovcovou kalamitu, přetrvávající již od roku 2018.

Těžby podle dřevin 2023:

Jehličnaté	**4 314,95 m³**	**Listnaté**	**701,87 m³**
borovice lesní	1 088,95 m³	buk lesní	95,17 m³
borovice černá	108,04 m³	bříza	520,91 m³
borovice vejmutovka	115 m³	dub letní	32,80 m³
modřín opadavý	204,72 m³	dub zimní	9,39 m³
smrk ztepilý	2 798,24 m³	javor mléč	2,90 m³
		olše lepkavá	40,70 m³

Cena jehličnaté kulatiny i paliva byla během celého roku stabilní. Průměrné ceny smrkového dříví v Kč/m³ bez DPH udává tabulka:

SM kulatina BC	SM kulatina D	SM palivo
2400,-	1900,-	990,-

6.5.3 Městské lesy a veřejnost

Během roku 2023 proběhlo 25 výukových programů **lesní pedagogiky** pro základní a mateřské školy z Chomutova a okolí. Městské lesy se opět podílely na organizaci akce **Tah sluk lesních u Hory Svatého Šebestiána**, kterou pořádalo 21. dubna Oblastní muzeum v Chomutově. Účastníci měli příležitost za doprovodu pracovníka Městských lesů přímo v přírodě pozorovat let a slyšet hlasové projevy těchto ptáků.

6.6 Sociální služby Chomutov

Sociální služby Chomutov zajišťují ve městě sociální, zdravotní a výchovné služby, přičemž spolupracují s jinými podobně zaměřenými subjekty. Zajišťují také společenské akce pro seniory, hendikepované a další skupiny obyvatel. Sociální služby Chomutov jsou městskou příspěvkovou organizací a sídlí v komplexu sociální péče na Písečné. V roce 2023 je vedla paní Mgr. Alena Tölgová.

Sociální služby Chomutov získaly v březnu 2023 v rámci projektu Auto pomáhá seniorům **nové auto** Renault Express Van pro rozvoz jídel. V květnu byl díky dotaci z Integrovaného regionálního operačního programu pořízen **nový elektromobil** Dacia Spring určený pro pečovatelskou službu a pro přepravu osob se sníženou soběstačností. Za pomoci Nadačního fondu Českého rozhlasu probíhala v domově pro seniory od května 2023 **canisterapie, reptilterapie a felinoterapie**. Organizace pokračovala v uplynulém roce ve spolupráci s **Euroinstitutem**, školou zaměřenou na vzdělávání žáků s kombinovaným

postižením, a pořádala také akreditované **kvalifikační kurzy** pro pracovníky v sociálních službách. Zúčastnilo se jich 27 uchazečů o práci v sociálních službách.

SOCIÁLNÍ SLUŽBY REGISTROVANÉ K 31. 12. 2023

Druh služby / Místo poskytování	Forma	Kapacita	Cílová skupina
domovy pro seniory Písečná 5062, Chomutov	pobytová	166	senioři
domovy pro osoby se zdravotním postižením Písečná 5176, Chomutov	pobytová	28	osoby s kombinovaným postižením, osoby s mentálním postižením
denní stacionáře Písečná 5176, Chomutov	ambulantní	10	osoby s kombinovaným postižením, osoby s mentálním postižením
pečovatelská služba Bezručova 4512, Chomutov	terénní	okamžitá kapacita 11	senioři, osoby se zdravotním postižením, osoby s chronickým onemocněním a rodiny s dítětem/dětmi (pro uživatele na území města Chomutova)
odborné sociální poradenství Kamenná 5164, Chomutov Palackého 5405, Chomutov	ambulantní a terénní	počet intervencí 5	osoby v krizi
azylové domy Písečná 5030, Chomutov	pobytová	50 (34 dospělých a až 16 dětí)	osoby bez přístřeší, osoby v krizi, rodiny s dětmi, matky a ženy s dítětem/dětmi

6.6.1 Hospodaření

V roce 2023 hospodařily Sociální služby Chomutov s vyrovnaným rozpočtem ve výši 159 074 tisíc korun. Organizace na zajištění provozu čerpala různé dotační tituly, a to z rozpočtu Ústeckého kraje, rozpočtu zřizovatele či z Evropských sociálních fondů. Město Chomutov vyčlenilo na základě Příkazní smlouvy o poskytování služeb obecného hospodářského zájmu na zajištění sociálních služeb 28 580 tisíc korun, Ústecký kraj poskytl na základě uzavřené Smlouvy o poskytnutí neinvestiční dotace na podporu sociálních služeb 52 794 tisíc korun.

VÝNOSY, NÁKLADY A VÝSLEDEK HOSPODAŘENÍ 2023

Náklady, výnosy	skutečnost v tis. Kč	podíl v %
Výnosy celkem	**156 950**	**100,00**
Hlavní činnost	156 824	99,92
z toho: tržby	*77 944*	*49,70*
ostatní výnosy	*1 793*	*1,14*
příspěvek na provoz zřizovatel	*22 609*	*14,42*
dotace ESF, ÚSC, VPP aj.	*54 478*	*34,74*
Doplňková činnost	126	0,08
Náklady celkem	**156 935**	**100,00**
Materiál	17 678	11,26
Energie	9 244	5,89
Opravy a udržování	3 628	2,31
Náklady na služby	9 280	5,91
Mzdové náklady	82 822	52,77
Zákonné odvody	27 439	17,48
Zákonné sociální náklady	341	0,22
Ostatní náklady	4 869	3,10
Odpisy	1 524	0,97
Doplňková činnost	112	0,07
Hospodářský výsledek	**14**	x
Daň z příjmu splatná	0	x
Hospodářský výsledek za účetní období	**14**	x

6.6.2 Aktivity a společenské akce

Pod záštitou Sociálních služeb Chomutov probíhala v uplynulém roce **klubová činnost pro seniory** a zdravotně postižené občany, jejímž cílem je prevence sociálního vyloučení a aktivní trávení volného času těchto cílových skupin. V klubu seniorů bylo registrováno více než tři sta členů, kteří se pravidelně setkávali v Domě s pečovatelskou službou Merkur. Kromě těchto neformálních setkávání se v klubu seniorů konají různé besedy a přednášky, výlety a rekreace, návštěvy divadelních představení, soutěže, sportovní akce a jiné. V roce 2023 proběhl každý měsíc jeden klubový celodenní výlet, uskutečnil se tradiční zájezd na divadelní představní v mosteckém divadle, také na sportovní hry v Mostě a dva týdenní rekondiční pobyty v Sezimově Ústí a ve Vrbně pod Pradědem.

Dlouhodobě přetrvává velký zájem o **SoS dopravu**, která pomáhá seniorům a zdravotně postiženým z Chomutova a Jirkova s přepravou k lékařům, na úřady, do knihovny, do škol a podobně. Služba stojí 50 korun a je poskytována seniorům nad sedmdesát let a zdravotně postiženým od jednoho roku. V roce 2023 ji využilo 932 osob.

SLUŽBY MIMO REŽIM ZÁKONA O SOCIÁLNÍCH SLUŽBÁCH

Druh služby / Místo poskytování	Kapacita	Cílová skupina
dětské skupiny / Kamenná 5164, Chomutov	37 (DS Vilík 15, DS Mája 22)	děti do tří let věku
SoS doprava	x	senioři 70+, zdravotně postižené osoby od 1 roku, klienti SoS Chomutov
klub seniorů / Bezručova 4512, Chomutov	400	senioři + ZP
poskytování stravovacích služeb / Bezručova 4512, Chomutov	150	senioři 65+

Klientům Sociálních služeb Chomutov pomáhají také **dobrovolníci**. Nejčastěji zajišťují drobné nákupy nebo s klienty tráví jejich volný čas. Působí především v Domově pro seniory na Písečné, a to díky spolupráci s dobrovolnickým centrem ADRA. V roce 2023 pomáhali v domově pro seniory také dobrovolníci z firmy Amazon, kteří připravili letní grilování či vánoční besídku. V uplynulém roce probíhala také spolupráce se Střední odbornou školou energetickou a stavební, Obchodní akademií a Střední zdravotnickou školou v Chomutově a chomutovskou Střední školou technickou, gastronomickou a automobilní, jejichž žáci docházeli do sociálních služeb na odborné praxe či v rámci dobrovolnické pomoci.

6.6.3 Domov pro seniory Písečná

Domov pro seniory Písečná je pobytovou sociální službou pro seniory nad šedesát let. Domov má vlastní stravovací provoz, který připravuje jídlo nejen pro obyvatele domova, ale i pro centrum pro osoby se zdravotním postižením a pro zaměstnance organizace. V budově je umístěna také ordinace lékaře, sesterny, tělocvična, centrální společenská místnost, rehabilitace, ergodílna, kavárna, kuřárna, stimulační místnost, kaple, knihovna, jídelny a společenské místnosti. K objektu náleží rozlehlá upravená zahrada s fitparkem. Domov pro seniory má své vlastní kadeřnictví a pedikúru, klienty pravidelně navštěvuje psychiatr a dermatovenerolog. K 31. prosinci 2023 žilo v domově pro seniory celkem 157 klientů, z toho 40 mužů a 117 žen.

V roce 2023 byly v domově pro seniory dokončeny rozsáhlá výměna podlahových krytin a potřebné bezbariérové přístupy. Došlo také k modernizaci dvou výtahů na výtahy evakuační. Průběžně se během roku obměňoval starší nebo poškozený nábytek a probíhala částečná výměna lůžek za nová, elektricky polohovatelná. V uplynulém roce byl obměněn tzv. klíčový systém, díky němuž se v nouzi personál dostane ke klientovi i přes zamčené dveře. Tato výměna souvisí s napojením budovy na pult centrální ochrany hasičského záchranného sboru. Během roku 2023 proběhla řada společenských, kulturních a sportovních akcí, například opakovaná hudební setkání, páteční kavárničky či bohoslužby. Nejvýznamnější byla slavnost ke třicátému výročí vzniku Sociálních služeb Chomutov.

6.6.4 Centrum denních služeb Bezručova

Pečovatelská služba, jež sídlí v domě Merkur v Bezručově ulici, poskytuje terénní pomoc a podporu lidem se sníženou soběstačností. Nejčastěji jsou poskytovány dovoz stravy, pomoc s udržováním domácnosti a přípravou stravy, pomoc s nákupy nebo s osobní hygienou. Pečovatelskou službu využívalo v roce 2023 celkem 114 klientů, 35 mužů a 79 žen. Služba je poskytována na základě individuálních potřeb klientů ve sjednaném čase v jejich domácnostech. Stravovací provoz centra denních služeb zajišťoval nepřetržitě po celý rok rozvoz stravy nejen klientům centra, ale také do dětských skupin Sociálních služeb Chomutov na Kamenné. Jako jediný v Chomutově vaří dietně upravenou stravu s přihlédnutím k diabetické dietě.

Obyvatelé Domu s pečovatelskou službou Merkur mohli navštěvovat v kavárničce ve třináctém patře během uplynulého roku různé volnočasové kroužky od ručních prací a keramiky po společenské hry či paměťová cvičení. Stejně jako v předchozích letech probíhaly v jídelně nebo na terase domu Merkur každý měsíc koncerty **Staročeské dechovky** nebo **Velkého dechového orchestru Severočeských dolů**. V roce 2023 začala pečovatelská služba vydávat **čtvrtletník Pečovatelská služba**, jehož součástí je pravidelná rubrika Z pera našich klientů. Ve spolupráci s dětmi z mateřské školy Abeceda proběhlo Jarní tvoření a Vánoční perníčkování.

6.6.5 Centrum pro osoby se zdravotním postižením Písečná

Centrum pro osoby se zdravotním postižením zastřešuje provoz domova pro osoby se zdravotním postižením a denního stacionáře pro osoby se zdravotním postižením. V patře budovy je k dispozici velká herna, jež je pro imobilní návštěvníky dostupná výtahovou plošinou. Centrum nabízí stimulační místnost, prostornou zahradu a celodenní stravování prostřednictvím sousedního domova pro seniory.

6.6.5.1 Domov pro osoby se zdravotním postižením Písečná

Domov poskytuje celodenní ošetřovatelskou a pečovatelskou službu rodinného typu včetně odborné lékařské péče a ve spolupráci s Euroinstitutem také vzdělávání. Z celkové kapacity 28 míst bylo ke konci roku 2023 obsazeno 27 lůžek. Celodenní stravování zajišťuje Domov pro seniory Písečná, který sousedí s domovem pro osoby se zdravotním postižením. Lékařská péče je zajištěna docházejícím praktickým lékařem a psychiatrem, ostatní odborné lékaře navštěvují v jejich ordinacích. Volný čas lze trávit ve vybavené herně, v místnosti pro stimulaci a relaxaci, v dílně pro volnočasové aktivity nebo je možné využívat prostornou zahradu, která zařízení obklopuje.

Domov nabízí aktivity zaměřující se především na rozvoj pohybových schopností, motoriky, kognitivních funkcí, upevňování sociálních a hygienických návyků klientů. Na terase se klienti starají o tzv. mobilní záhon, který je vhodný i pro vozíčkáře a kde se v letních měsících pěstuje zelenina, ze které si klienti mohou následně v kuchyňce připravovat pokrmy. V roce 2023 se uskutečnily dvě velké tradiční akce, a to **Diskotéka pro handicapované** a **Výtvarné setkání**, které umožnily setkání s přáteli z dalších sociálních služeb regionu a okolí. Probíhaly také aktivity ve spolupráci s domovem pro seniory a domem s pečovatelskou službou, dobrovolnickým centrem ADRA a Městským gymnáziem Jirkov (pétanque, sportovní a vědomostní hry, tanečně pohybová terapie) a návštěvy canisterapeutického týmu.

6.6.5.2 Denní stacionář pro osoby se zdravotním postižením Písečná

Stacionář se nachází v oddělené části budovy Centra pro osoby se zdravotním postižením Písečná, kde je k dispozici velká herna, stimulační místnosti či zahrada. Zařízení má kapacitu deset osob, na konci roku 2023 stacionář navštěvovalo osm klientů.

Stacionář měl v uvedeném roce každý den v týdnu zaměřen na jiný druh činnosti – pohybovou, hudební, výtvarnou, rozumovou a literární. V rámci denních aktivit pracovali klienti na počítači a interaktivní tabuli**,** navštěvovali stimulační místnost a věnovali se ergozáhonu s různými květinami a bylinkovým koutkem, o který se celoročně starali. Pracovali také s **keramickou hlínou** nebo zkoušeli vařit **jednoduché pokrmy**.

6.6.6 Azylový dům Písečná

Dům poskytuje pobytovou sociální službu na přechodnou dobu osobám v nepříznivé sociální situaci spojené se ztrátou bydlení a umožňuje tak osamělým ženám, mužům a matkám či ženám s dětmi řešit vlastní krizovou situaci a pomáhat jim snižovat jejich závislost na systému sociální pomoci. Snahou zaměstnanců azylového domu je nejen podpořit schopnosti a dovednosti klienta, aby se dokázal začlenit zpět do pracovního procesu a získat vlastní bydlení, ale i zvýšit jeho samostatnost, sebevědomí, odpovědnost a případně také posílit rodičovské kompetence. Celková kapacita domu je padesát osob, včetně šestnácti míst pro děti. Ke konci roku 2023 využívalo služeb azylového domu 38 osob.

Azylový dům Písečná nabízel klientům v roce 2023 **aktivizační programy** zaměřené na mezilidské vztahy, etiku či sociální a dluhovou problematiku. Obyvatelé měli možnost využívat počítač s přístupem na internet, zejména pro hledání zaměstnání, a menší místní knihovnu. Mohli se také účastnit volnočasových aktivit podporujících začlenění do společnosti po ukončení pobytu v azylovém domě. Aktivity pro děti pak probíhaly formou her zaměřených na rozvoj motoriky, logického myšlení a dalších dovedností. Azylový dům **spolupracuje**, mimo jiné, s úřadem práce, odborem sociálních věcí, fondem ohrožených dětí, probační a mediační službou či organizací Člověk v tísni.

6.6.7 Sociální centrum Kamenná

Sociální centrum Kamenná nabízelo služby od roku 2018. V listopadu 2023 bylo odborné sociální poradenství přestěhováno do centra Chomutova na adresu Palackého 4505, čímž došlo také ke změně názvu služby na Sociální poradna Palackého. V areálu sociálního centra Kamenná nadále působí dvě dětské skupiny.

6.6.7.1 Odborné sociální poradenství Kamenná/Palackého

Sociální poradna na Kamenné, později v ulici Palackého, nabízí odborné sociální poradenství lidem, kteří se ocitli v dluhové pasti, finančních potížích, partnerské či manželské krizi, případně se potýkají s jinou nepříznivou životní situací. V rámci odborného sociálního poradenství se sociální pracovnice zaměřují na zjišťování rozsahu a charakteru nepříznivé sociální situace klienta, sledují příčiny jejího vzniku a podporují jej při hledání reálných postupů k řešení jeho sociální situace. Sociální poradna na Kamenné měla kapacitu pro souběžné obsloužení pěti klientů, po přestěhování do ulice Palackého se tato kapacita snížila na tři osoby.

V roce 2023 **využilo služeb Sociální poradny Kamenná/Palackého celkem 1 041 klientů**, tedy o 311 méně než v roce 2022, a bylo uskutečněno celkem 3 196 kontaktů a intervencí. Služby poradny opětovně vyhledávali také klienti ze vzdálenějších regionů. Nejvíce konzultací, 845, bylo uskutečněno v sociálně-právní oblasti. Také v uplynulém roce probíhala spolupráce s Intervenčním centrem Ústí nad Labem, jehož pracovnice poskytovaly v prostorách sociální poradny pomoc lidem ohroženým domácím násilím. V roce 2023 byla v Městském divadle uspořádána další, již sedmá **odborná konference**, tentokrát na téma Etiketa v současné společnosti. Sociální pracovníci také realizovali přednášky v rámci interního vzdělávání zaměstnanců a pro klienty Azylového domu Písečná.

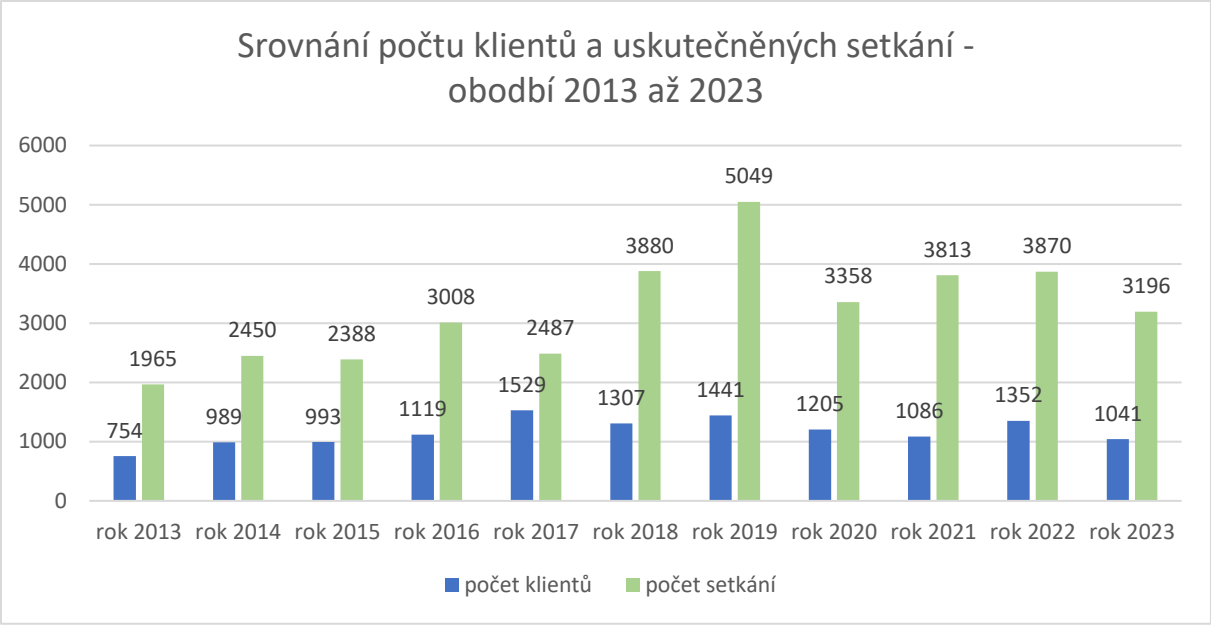

6.6.7.2 Dětské skupiny Kamenná

Dětské skupiny Kamenná jsou určeny pro děti od jednoho roku do tří let věku. Na základě pravidel schválených zřizovatelem jsou dětské skupiny určeny pro děti s trvalým bydlištěm na Chomutovsku nebo děti, jejichž rodiče tam mají pracoviště.

Dětská skupina s názvem Vilík je umístěna v přízemí budovy a je určena pro patnáct dětí, skupina Mája je umístěna v patře budovy a její kapacita je 22 dětí. Horní patro je kromě schodiště zpřístupněno výtahem umístěným ve vstupní přístavbě. Součástí zařízení je zahrada s pískovištěm a herními prvky. Děti jsou do dětských skupin přijímány v průběhu celého roku dle volné kapacity. Strava je do dětských skupin dovážena ze stravovacího provozu Centra denních služeb Bezručova.

Dětské skupiny jsou zaměřeny na **rozvoj dítěte**, jeho jazykových a komunikativních schopností a dovedností, slovní zásoby, jemné a hrubé motoriky, koncentrace, pozornosti, fantazie, tvořivosti, paměti a dalších kreativních činností. U dětí je podporován rozvoj sebeobsluhy a samostatnosti při péči o sebe sama, jsou připravovány na přestup do mateřské školy. Děti v průběhu roku také navštěvují **společenské akce,** jako jsou divadelní představení, karnevaly, různé soutěže, besídky, společné tvoření s rodiči.

6.7 Technické služby města Chomutova

Technické služby města Chomutova se věnují správě místních komunikací, veřejného osvětlení a signalizace, údržbě veřejné zeleně či zajišťování hřbitovních služeb. Zřizovatelem technických služeb je město Chomutov a jejich účelem je údržba veřejných prostranství města

a zajišťování péče o městem svěřený majetek. Technické služby města Chomutova sídlí na náměstí 1. máje. Provoz organizace v roce 2023 zajišťovalo 187 zaměstnanců pod vedením pana Ing. Zbyňka Koblížka.

Základní obory organizační struktury technických služeb

Technické služby města Chomutova podstoupily od 1. do 3. listopadu 2023 **dozorový audit** podle systémových norem řízení kvality a životního prostřední a norem managementu bezpečnosti práce a ochrany zdraví, který prověřil funkčnost těchto tří systémů v provozu technických služeb. Po posouzení řídící dokumentace, pohovorech se zaměstnanci jednotlivých procesů a bezpečnosti provozu byl audit vyhodnocen jako úspěšný. Zpráva z auditu odhalila příležitosti ke zlepšení v oblastech bezpečnosti práce a skladování a v úseku veřejného osvětlení a pohřební služby. Platnost vydaných certifikátů je do 1. prosince 2026.

Organizace v roce 2023 pokračovala v provozu **non-stop odstavného parkoviště** v areálu U Větrného mlýna. V uvedeném roce se také zaměřila na **diagnostiku stavu mostů**, což si vyžádalo navýšení rozpočtu o 3 619 715 korun. Z hlediska veřejnosti pak byla atraktivní

novinkou tzv. **broukoviště**, funkční dřevěné dekorace poskytující vhodné podmínky pro život nejrůznějších druhů hmyzu. V roce 2023 je bylo možné spatřit v ulici Palackého u objektu Armabetonu, na Štefánikově náměstí či v areálu technických služeb.

6.7.1 Hospodaření

Technické služby v roce 2023 hospodařily vyrovnaně. Náklady na provoz organizace činily 216 255 837 korun, výnosy 218 488 512 korun.

Činnost	náklady v Kč	výnosy v Kč	výsledek hospodaření v Kč
Hlavní činnost	200 439 470,68	196 809 161,75	**-3 630 308,93**
Hospodářská činnost	15 816 365,96	21 679 350,11	**5 862 984,15**
CELKEM	**216 255 836,64**	**218 488 511,86**	**2 232 675,22**

Od Statutárního města Chomutov obdržely technické služby v uplynulém roce 169 016 600 korun. Další příjmy organizace, mimo hospodářskou činnost, jsou uvedeny v následující tabulce.

VÝNOSY HLAVNÍ ČINNOSTI

CELKEM 2023 v Kč		**196 809 161,75**	**100,00 %**
	z toho:		
	vlastní z vlastních výkonů a zboží	23 434 114,96	11,91 %
	výnosy z transferů	169 978 422,57	86,37 %
	ostatní výnosy	2 645 589,17	1,34 %
	finanční výnosy	751 035,05	0,38 %

CELKEM 2022 v Kč		**185 871 011,61**	**100,00 %**
	z toho:		
	vlastní z vlastních výkonů a zboží	22 597 609,69	12,16 %
	výnosy z transferů	159 396 684,00	85,76 %
	ostatní výnosy	3 278 978,52	1,76 %
	finanční výnosy	597 739,40	0,32 %

6.7.2 Činnost v roce 2023

Mezi stěžejní činnosti technických služeb patří čištění města a **svoz odpadu**. Při komplexním blokovém čištění bylo v roce 2023 chodníkovými a silničními samosběry vymeteno 513 tun smetků a spotřebováno 349 m^3 vody. V uvedeném roce pokračovalo zvyšování množství separovaného odpadu, což je důsledkem jednak vzrůstající kapacity odpadových nádob na tříděný odpad, ale také ukončení výkupu druhotných surovin ve sběrnách.

Separace v obci Chomutov	2016	2017	2018	2019	2020	2021	2022	2023
Papír	612	649	775	853	993	978	1038	**961**
Sklo	407	379	440	524	477	448	547	**447**
Plast	421	448	517	576	579	573	742	**634**
Kovy	135	133	134	148	116	49	105	**112**
Bioodpad	1 324	1 095	772	1 105	867	1186	844	**1090**
Separace ve spádových obcích	**2016**	**2017**	**2018**	**2019**	**2020**	**2020**	**2022**	**2023**
Papír	95	95	103	123	154	163	151	**160**
Sklo	73	74	83	113	135	133	137	**144**
Plast	107	114	116	129	146	161	157	**178**
Separace SOUHRN	**2016**	**2017**	**2018**	**2019**	**2020**	**2020**	**2022**	**2023**
Papír	**707**	**744**	**878**	**976**	**1147**	**1141**	**844**	**1121**
Sklo	**480**	**453**	**523**	**537**	**612**	**581**	**684**	**591**
Plast	**528**	**562**	**633**	**705**	**725**	**734**	**899**	**812**
Kovy	**135**	**133**	**134**	**148**	**116**	**49**	**105**	**112**
Bioodpad	**1 324**	**1 095**	**772**	**1 105**	**867**	**1186**	**844**	**1090**

Technické služby vybudovaly v roce 2023 dalších **zábrany proti samovolnému pohybu** kontejnerů. Zábrany byly instalovány v ulicích 28. října, 17. listopadu, Jirkovská, Březenecká a Pod Břízami. V ulici Lesní vzniklo nové stanoviště na klasické odpadové nádoby a na sídlišti Březenecká, v ulici Holešicka další stanoviště **polopodzemních kontejnerů.**

V roce 2023 bylo v Chomutově vyprodukováno celkem 1 090 tun **bioodpadu**. Oproti roku 2011, kdy došlo k rozšíření sběru bioodpadu o dotační nádoby, se množství sebraného bioodpadu navýšilo o 90 procent. Veškerý sebraný bioodpad je odvážen na kompostárnu Technických služeb města Chomutova, kde dochází k jeho využití pro výrobu průmyslového kompostu. Na základě doporučení pracovní skupiny, jež má na starosti nakládání s odpady, byl v roce 2023 zahájen celoroční svoz bioodpadu. Účelem tohoto opatření je snížit objem komunálního odpadu z domácností.

V uplynulém roce pokračoval svoz **gastroodpadu** ze školních jídelen. Celkové množství svezeného odpadu činilo v roce 2023 60 tun. Gastroodpad je odvážen do nedaleké bioplynové stanice, kde se využívá pro výrobu tepla a elektrické energie.

Technické služby města Chomutova investovaly v roce 2023 opět do obnovy **vozového parku.** Byl pořízen nový silniční a chodníkový zametací stroj na čištění města, autoplošina na podvozku Isuzu a sedmimístné vozidlo s valníkem pro pracovníky pečující o veřejnou zeleň. Pro středisko údržby komunikací bylo zakoupeno vozidlo Multicar s čelním pluhem a sypačem a vozidlo Piaggio se sklápěcím zadním čelem pro zabezpečení běžných oprav mostů a lávek. V rámci dalších investic byl pořízen lisovací kontejner na směsný komunální odpad.

6.8 Zoopark Chomutov

Chomutovský zoopark byl založen v roce 1975 a je specializován na chov zvěře z oblasti palearktu zahrnující území severní Afriky a území Eurasie, ze které pochází převážná část chovaných zvířat. Zoopark nabízí, kromě chovu zvířat a jejich adopce, akce pro veřejnost ve skanzenu Stará Ves, ekocentrum zooparku připravuje každoročně výukové programy pro školy a příměstské Ekotábory. Organizace dále provozuje psí útulek a stanici pro hendikepované živočichy a pod její správu spadá také Kamencové jezero. Zoopark Chomutov, příspěvková organizace, sídlí v Přemyslově ulici. V roce 2023 jej vedla paní Bc. Věra Fryčová.

V roce 2023 si Zoopark Chomutov připsal na konto několik **chovatelských úspěchů**. Poprvé od jeho založení se podařilo odchovat mláďata plameňáka růžového, chomutovští chovatelé také obdrželi druhé místo v soutěži Bílý slon za úspěšný odchov dvou rosomáků a opomenout nelze ani odchov medúz, velmi náročných a citlivých vůči svému životnímu prostředí. Na konci roku 2023 choval chomutovský zoopark celkem **1 234 kusů zvířat ve 159 druzích**, 25 druhů bylo zapojeno do Evropského záchovného programu.

Právě 20. ledna 2023 otevřená **expozice medúz** byla hlavním lákadlem sezóny a pomohla díky zájmu médií ke značnému zviditelnění chomutovského zooparku, který se s počtem 289 123 návštěvníků stal podle agentury Czech Tourism už podruhé za sebou **nejnavštěvovanějším turistickým cílem** v Ústeckém kraji. Ve snaze rozvíjet dále služby pro veřejnost proto zoopark v uplynulém roce zapojil více své odborné pracovníky, například v rámci komentovaných krmení či povídání o zvířatech, do styku s návštěvníky. Otevřel také novou naučnou stezku kolem rybníka, zaměřenou na Úmluvu o mezinárodním obchodu s ohroženými druhy volně žijících živočichů a planě rostoucích rostlin.

Měsíc/rok	2017	2018	2019	2020	2021	2022	2023
Leden	1 539	3 092	1 713	3 676	0	4 080	8 618
Únor	4 600	3 400	8 893	5 414	0	7 372	14 282
Březen	17 177	8 426	17 335	4 106	0	20 326	18 897
Duben	20 623	33 632	25 689	1 821	22 534	21 716	29 196
Květen	27 279	32 499	17 883	26 760	30 329	31 669	41 683
Červen	30 278	28 271	30 064	22 622	31 308	35 247	36 057
Červenec	41 620	36 968	39 914	49 726	50 901	47 434	47 984
Srpen	39 455	31 870	41 419	35 815	38 348	40 681	36 588
Září	13 703	15 725	12 998	15 826	15 765	11 959	27 871
Říjen	14 175	15 836	16 711	4 135	14 973	19 429	17 423
Listopad	4 221	3 726	3 473	0	3 133	4 492	4 975
Prosinec	2 992	2 828	3 925	1 431	2 822	4 233	5 549
Celkem	**217 662**	**216 273**	**220 017**	**171 332**	**210 113**	**248 638**	**289 123**

Z profesního hlediska byl pro zoopark významným momentem **screening Evropské asociace zoologických zahrad**, který se uskutečnil v červnu 2022 poprvé od zapojení chomutovského zooparku do zmíněné asociace v roce 1996. V dubnu 2023 schválila rada asociace na svém zasedání akreditaci členství pro Zoopark Chomutov.

6.8.1 Hospodaření

Hospodaření Zooparku Chomutov za rok 2023 skončilo **kladným hospodářským výsledkem ve výši 1 298 tisíc korun**. Hlavním zdrojem financování organizace byl neinvestiční příspěvek zřizovatele, města Chomutova, ve výši 51 600 tisíc korun. Další neinvestiční příspěvky získal zoopark od Ministerstva životního prostředí České republiky, Ústeckého kraje a Českého svazu ochránců přírody. Na část osobních nákladů získala organizace dotaci od Úřadu práce České republiky.

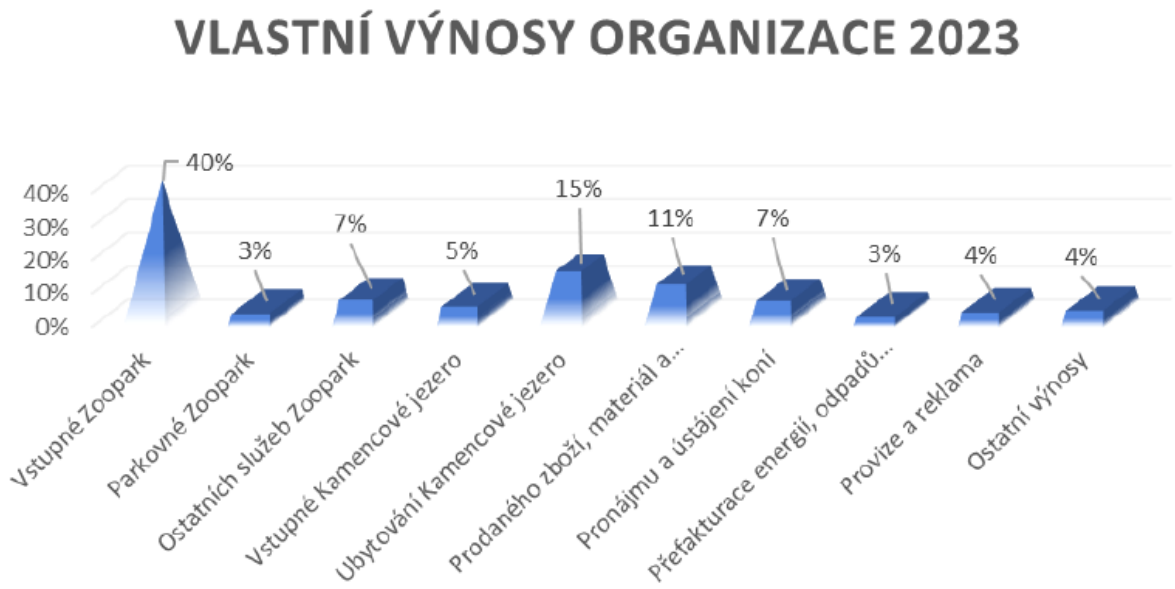

Celkové vlastní výnosy organizace činily 56 089 tisíc korun. Nejvýznamnější položkou vlastních výnosů v hlavní činnosti je vstupné do zoologické zahrady a platby za ubytování a parkovné na Kamencovém jezeře. Mezi nejvýznamnější výdajové položky patřily náklady spojené s úhradou mzdových nároků zaměstnanců. Tyto náklady tvořily téměř polovinu všech výdajů organizace. Další významné položky nákladů byly výdaje na opravy, služby a krmivo a stelivo pro zvířata a náklady na prodané zboží.

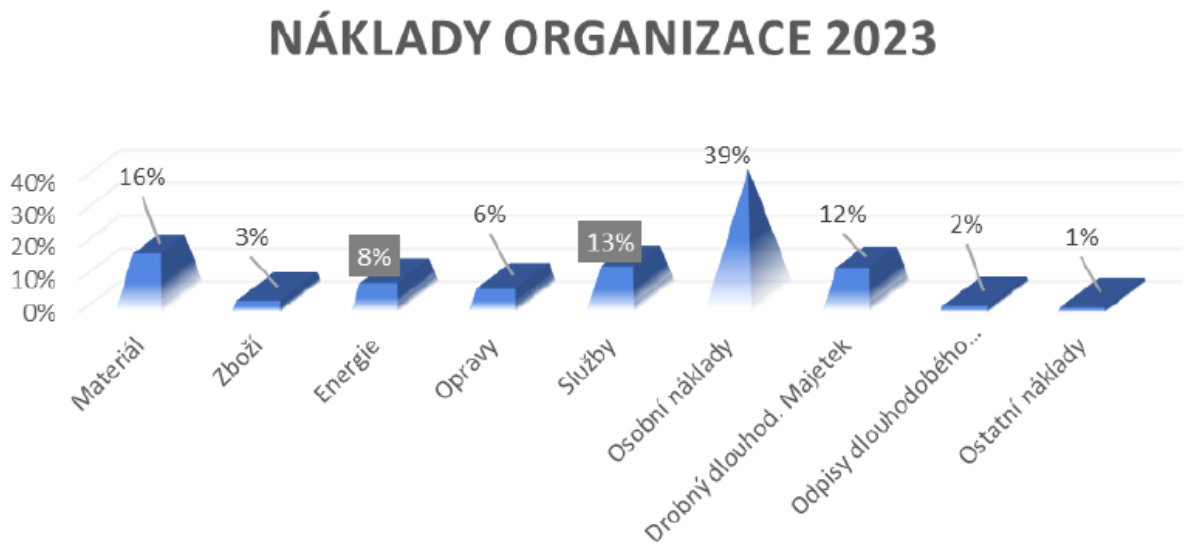

6.8.2 Zoopark a veřejnost

Zoopark Chomutov uskutečnil v roce 2023 řadu tradičních, veřejností oblíbených akcí. Po celý rok umožňoval prohlídku zooparku vláček Amálka, v hlavní sezóně pak vozil do obory Eurosafari návštěvníky Safari expres. 26. ledna proběhla Tříkrálová jízda do městského parku, kde byl připraven program pro děti, 11. února hostil skanzen Stará Ves Masopustní veselici, 22. dubna byla během oslav Dne Země zahájena hlavní sezóna zooparku, 30. dubna se uskutečnilo Pálení čarodějnic a o víkendu 21. až 22. července bylo možné v chomutovském zooparku navštívit vyhledávané prázdninové Pohádkové safari. Závěr hlavní návštěvnické sezóny byl spojen 30. září s oslavou Dne zvířat, 29. října se areál zoologické zahrady proměnil ve Strašidelnou zoo a společenské akce roku 2023 uzavřela 16. prosince Vánoční nadílka. Mezi výjimečné události uplynulého roku patřila 25. března oslava 40. narozenin tuleně Kaška, nejstaršího tuleně kuželozubého chovaného v lidské péči. Zoopark také nabízel zážitkové ubytování ve skanzenu Stará ves, které bylo v roce 2023 rozšířeno o možnost přespat v roubence. Celkem bylo ve skanzenu v roce 2023 ubytováno 329 osob.

6.8.3 Ekocentrum

Ekocentrum je samostatně stojící objekt umístěný v klidné lokalitě mimo expozice v ulici Šichtův důl. Pravidelně se účastní různých ekologických projektů a programů a prezentuje veřejnosti ekologické kampaně. Prioritou ekocentra je příprava vzdělávacích programů pro mateřské, základní a střední školy. Programy je možno navštívit v areálu zooparku nebo je prezentovat v rámci besed přímo ve školách či školních družinách. V roce

2023 nabízelo Ekoncetrum následující programy – Na venkovském dvorku, Rok v divočině, Zima v zoo, Život pod lupou, V korunách stromů, Savci, Za pět minut dvanáct a Záhadná etologie – které byly rozděleny dle témat a věkových skupin a byly koncipovány jako doplnění školního učiva. **Celkem je v uplynulém roce absolvovalo 1 955 účastníků.**

V roce 2023 uskutečnilo ekocentrum, během jarních a především letních prázdnin, sedmnáct příměstských táborů. Zúčastnilo se jich 299 dětí ve věku od šesti do třinácti let. Program táborů nabídl například každodenní procházky po zooparku, celotáborovou hru, návštěvy Kamencového jezera, setkání s chovateli, prohlídku záchranné stanice a projížďku Safari expresem.

6.8.4 Psí útulek

Psí útulek v Chomutově v roce 2023 **přijal 92 zatoulaných či opuštěných psů**, z nichž bylo 71 adoptováno novými majiteli a dvacet vráceno do jejich původního domova. Počty přijatých jsou dlouhodobě nízké, na což mají patrně vliv zpřísněné podmínky chovu psů a intenzivnější kontroly. Přijatí psi byli povětšinou starší, větší či problémoví a v útulku zůstali dlouhodobě. 16. prosince proběhl v útulku, za velkého zájmu veřejnosti, den otevřených dveří.

6.8.5 Stanice pro hendikepované živočichy

Během roku 2023 přijala záchranná stanice **536 zvířat**, tedy o 82 zvířat méně než v předešlém roce. Většinou lidé kontaktovali záchrannou stanici a po domluvě zvíře dopravili. Ve 175 případech bylo nutno zvíře odchytit. Většinu z ošetřených zvířat tvořili poštolky (41 jedinců) a ježci (47 jedinců). Opět se zvýšil počet zajíců polních, jejichž odchyt je často zbytečný a nezákonný. Ze 44 přijatých jedinců bylo dvacet mláďat, z nichž bylo pouze šest prokazatelně

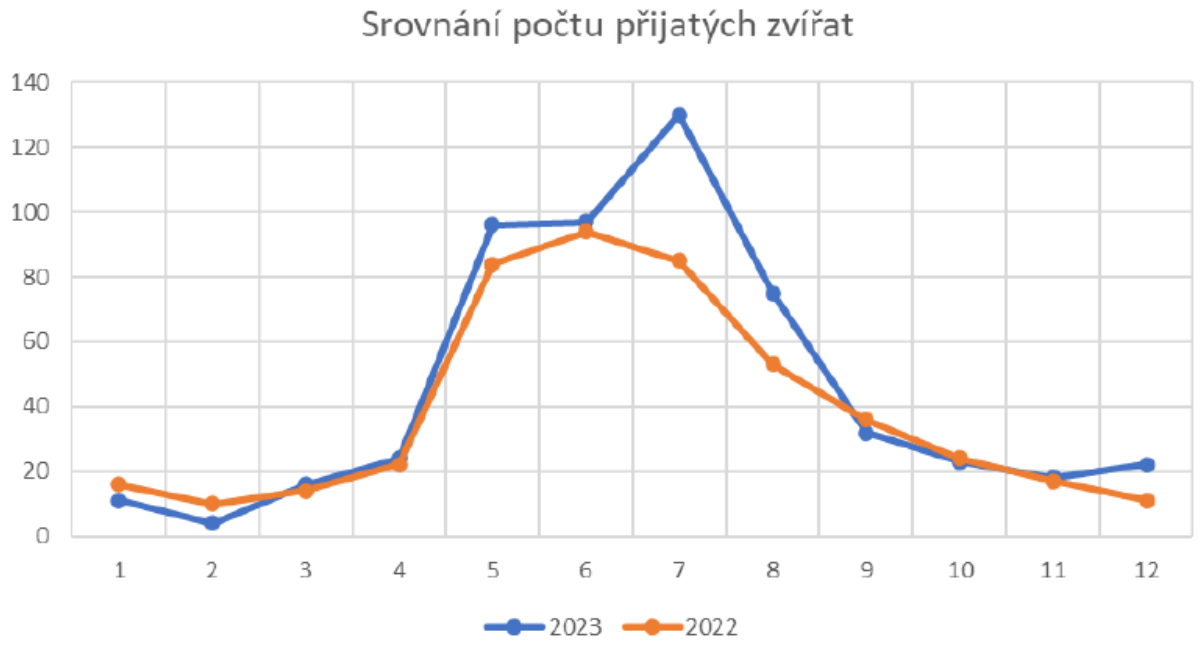

osiřelých nebo v situaci, která vyžadovala pomoc. Nejvíce zvířat přijali pracovníci záchranné stanice v od května do července. Převládali mezi nimi mláďata (211 jedinců) a jedinci se zraněním (203 jedinců). Stanice přijímala hendikepované živočichy ze spádových oblastí Chomutovsko, Kadaňsko, Mostecko, Podbořansko, Žatecko, Lounsko, Teplicko, Litvínovsko, Bílinsko a v jednotlivých případech také z Ústí nad Labem, Karlových Varů, Ostrova, Rakovníka a Brandýsa nad Labem. Její pracovníci ujeli v roce 2023 při cestách za zachraňovanými zvířaty celkem **6 397 kilometrů**.

6.8.6 Kamencové jezero

Kamencové jezero je celosvětovým unikátem. Kromě přírodního koupaliště s upravenými plážemi a moly lze v jeho rekreačním areálu využít adventure golf, půjčovnu lodí, sportovní a dětská hřiště, stolní tenis či lanové centrum. V kempu je k dispozici plocha pro stany a karavany, chatky se sociálním zařízením a turistická ubytovna. V roce 2023 navštívilo Kamencové jezero 78 585 návštěvníků.

V roce 2023 byla dokončena první etapa **revitalizace areálu**, během které změnil podobu hlavní vchod na Kamencové jezero z Přemyslovy ulice a přilehlé prostranství. Vzniklo Kamencové náměstí s fontánou a promenádou, byla opravena historická pokladna, modernizováno parkoviště a nově upravena byla také písečná pláž u hlavního mola. Nový vchod z Přemyslovy ulice byl otevřen 1. června 2023, 17. srpna byl otevřen další nově vzniklý vchod na Kamencové jezero od chomutovského Aquasvěta. V uplynulém roce docházelo opět díky klimatickým podmínkám k úbytku vody v jezeře, které nemá přirozený přítok, a tak město Chomutov přistoupilo ve spolupráci s Povodím Ohře k přípravám projektu podzemního potrubí pro **dopouštění jezera** z Podkrušnohorského přivaděče.

V zimě, od konce října 2023, probíhala na hlavním mole Kamencového jezera každé úterý, čtvrtek a sobotu vyhledávaná **veřejná otužování**. Účastnilo se jich vždy přibližně dvě stě otužilců. V průběhu roku pak Kamencové jezero hostilo například Chomutovský Dragon Cup (7. května), Chomutovský půlmaraton (26. srpna), Festival sportu & Food festival (2. až 3. září), Multižánrový festival Otevřeno 2023 (16. června).

7. KRAJSKÉ ORGANIZACE

7.1 Krajská zdravotní

Krajská zdravotní, akciová společnost, je se sedmi nemocnicemi v Ústí nad Labem, Děčíně, Teplicích, Mostě, Chomutově, Rumburku a Litoměřicích největším poskytovatelem zdravotní péče v České republice. Generálním ředitelem Krajské zdravotní byl v roce 2023 pan MUDr. Petr Malý, MBA.

V roce 2023 byla jednou z priorit **dostavba nových areálů** v Ústí nad Labem, v Děčíně a v Chomutově do fáze, která by umožňovala zahájit v nich v následujícím roce nemocniční provoz. Organizace také jako v předešlých letech řešila dlouhodobý **deficit lékařů** na trhu práce. Kromě rozšířené nabídky zaměstnaneckých benefitů spolupracovala s vedením měst, v nichž nemocnice sídlí, na řešení otázky bydlení pro nově příchozí lékaře. Ke konci roku 2023 pak Krajská zdravotní spustila nové **vzdělávací stáže** Zdravotníkem na týden pro studenty zdravotnických oborů.

7.1.1 Nemocnice Chomutov

Nemocnice Chomutov sídlí v areálu v Kochově ulici, jejím ředitelem byl v roce 2023 bývalý primář gynekologicko-porodnického oddělení pan MUDr. Michal Zeman, Ph.D. Nemocnice měla v uplynulém roce k dispozici celkem 458 lůžek a ošetřila 191 626 pacientů.

Lůžkový fond	458
Využití lůžek akutní péče	58,40 %
Využití lůžek následné péče	87,90 %
Celkový počet hospitalizovaných	12 641
Počet ambulantních ošetření	187 794
Počet operací	3 832
Počet ošetřovacích dnů	92 087

Na začátku roku 2023 informovala Nemocnice Chomutov o **mezinárodním vědeckém výzkumu**, do něhož byla zapojena také chomutovská neurologie. Jednalo se o výzkum vlivu pandemie covidu-19 na cerebrovaskulární péči. Primář a vedoucí chomutovského iktového centra Jiří Neumann byl přizván do skupiny vědců a odborníků, kteří během pandemie sledovali její dopady na péči o pacienty s cévními nemocemi mozku. Jedním z výsledků výzkumu bylo zjištění, že nemocní hospitalizovaní s covidem-19 měli až šestkrát vyšší

pravděpodobnost, že je postihne těžká cévní mozková příhoda. Například ve srovnání s chřipkou bylo riziko mozkového infarktu u pacientů s covid-19 až sedmkrát vyšší. U pacientů postižených covidem-19 byly častěji totiž pozorovány komplikace, jako je zánět mozkových tepen, nadměrná krevní srážlivost, postižení srdečního svalu, srdeční selhání nebo sepse.

Chomutovskou nemocnici dlouhodobě podporuje hokejový tým Piráti Chomutov. V únoru 2023 odehrál další **benefiční zápas**, z něhož vzešel výtěžek ve výši 210 318 korun, který byl věnován chomutovskému gynekologicko-porodnickému oddělení.

V srpnu se chomutovská porodnice připojila k zařízením, která nabízejí **screening** možných problémů v duševní oblasti matek po porodu. Jedná se o systém časné identifikace rizikových rodin a následnou odbornou pomoc těmto rodinám. Screening probíhá v chomutovské porodnici přibližně druhý až třetí den po porodu formou dotazníku, který následně vyhodnotí Centrum perinatálního duševního zdraví v Praze. Vysoký psychosociální stres může v rodině způsobit velké partnerské konflikty, obtížnou citovou vazbu matky na dítě a mimo jiné také například emoční obtíže u samotného dítěte.

V říjnu se chomutovská nemocnice připojila ke **Světovému dni cévní mozkové příhody**. Zdravotníci iktového centra neurologického oddělení informovali návštěvníky nemocnice o prevenci a včasné identifikaci této nemoci.

V prosinci 2023 získala Nemocnice Chomutov certifikát o udělení **akreditace** Spojené akreditační komise a obdržela tak jedno z nejvyšších ohodnocení v rámci akreditačního šetření, které probíhalo napříč celou Krajskou zdravotní. V prosinci také probíhala celorepubliková **protestní akce lékařů** kvůli přesčasovým pracím, která si vyžádala přeložení některých plánovaných operací na jiný termín či do jiné nemocnice. Akutní a onkologická péče byla zajištěna.

V roce 2023 vyšla **kniha** *Vulva není vagína*[29] chomutovské lékařky Kamily Žižkové z gynekologicko-porodnického oddělení. Kniha se stala bestsellerem a přinesla nemocnici značný věhlas i zvýšený zájem klientek o chomutovskou porodnici. V uplynulém roce se nadále rozvíjel **dobrovolnický program** pod vedením koordinátorky Charlotte Šulc. Dobrovolníci Krajské zdravotní spolupracovali s nemocnicí celoročně a připravili také několik besídek.

[29] ŽIŽKOVÁ, Kamila. *Vulva není vagína: průvodce nejen ženským klínem*. 1. vydání. V Brně: CPress, 2023. 181 stran. ISBN 978-80-264-4978-2.

Organizační struktura nemocnice je členěna do 27 pracovišť

Oddělení	Vedoucí pracoviště	Vrchní sestra / vedoucí laborant
Ředitel nemocnice	MUDr. Michal Zeman, Ph.D.	
Oddělení hlavní sestry	Mgr. Jana Rejhonová	
Lékárna	PharmDr. Zuzana Koštůrová	
Anesteziologicko-resuscitační oddělení	MUDr. Irena Voříšková	Mgr. Jan Kotrba
Dětské a dorostové oddělení	MUDr. Jiří Kroh (do 31.08.2023) MUDr. Tomáš Baumrt (od 01.09.2023)	Bc. Anna Žižková
Gynekologicko-porodnické oddělení	MUDr. Radek Kochlöfl	Bc. Veronika Hýblová
Hematologicko-transfuzní oddělení	MUDr. Vladimíra Kašková	Veronika Vildová, DiS.
Chirurgické oddělení	MUDr. Jan Černý	Mgr. Markéta Hrabáková
Interní oddělení	MUDr. Stanislav Adamec	Hana Grunclová (pověřená vrchní sestra do 28.02.2023) Mgr. Jitka Nováková (od 01.03.2023)
Kožní oddělení	MUDr. Radka Neumannová	Hana Kršiaková
Neurologické oddělení	MUDr. Jiří Neumann	Bc. Jiřina Nepovímová
Oční oddělení	MUDr. Jitka Marschová	Eva Barantalová
Oddělení centrálních operačních sálů	MUDr. Jiří Hönig	Bc. Veronika Kalašová
Oddělení klinické biochemie	Mgr. Lukáš Loub	Hana Heligrová
Oddělení klinické psychologie	Mgr. Stanislav Poláček (do 30.06.2023)	
Oddělení následné péče	MUDr. Petr Štika	Mgr. Lenka Splitková, DiS.
Oddělení nukleární medicíny	MUDr. Aleš Chodacki	Bc. Jana Mixová
Oddělení zdravotnické dopravy	Petr Vítek	Jan Chybych (koordinátor)
Onkologické oddělení	MUDr. Martina Chodacká	Bc. Ivana Minaříková
Ortopedické oddělení	MUDr. Jiří Jurča	Jitka Belušová, DiS. (pověřená vrchní sestra do 31.03.2023) Mgr. Michaela Pýchová (od 01.04.2023)
Otorinolaryngologické oddělení	MUDr. Petr Najman	Barbora Tučková Kaplanová
Patologické oddělení	MUDr. Robert Šauer	Irena Pospíšilová
Plicní oddělení	MUDr. Hana Mrázková	Irena Hudáková
Radiodiagnostické oddělení	MUDr. Vijay Chandra Sekar	Bc. Alexandr Kuchař
Rehabilitační oddělení	MUDr. David Richtr	Bc. Monika Vaňousová, Ivana Štiková – vedoucí fyzioterapeutka na rehabilitaci ambulance
Urgentní příjem Nové oddělení od 01.09.2023	MUDr. Eva Poláčková	Mgr. Bc. Lukáš Bubeníček, DiS.
Urologické oddělení	MUDr. Jiří Král	Irena Pospíšilová

7.2 Oblastní muzeum v Chomutově

Oblastní muzeum v Chomutově sídlí v historické budově bývalé jezuitské koleje v Palackého ulici, jeho ředitelkou byla v roce 2023 paní Mgr. Markéta Prontekerová. V hlavní budově muzea v Palackého ulici sídlí kanceláře kurátorů, depozitáře a technické provozy. V budově se nachází také veřejně přístupná odborná knihovna se studovnou. Dva sály v přízemí slouží pro krátkodobé výstavy, přednášky, školní programy, tvůrčí dílny, pravidelná setkání i pro mimořádné kreativní dílny pro veřejnost. Další prostory muzea jsou ve starobylé radnici na náměstí 1. máje, kde se nacházejí jak expozice, tak muzejní depozitáře a část technického zázemí. Organizace využívá také dům č. p. 141 v Klostermannově ulici. Oblastní muzeum v Chomutově je jednou z nejstarších kulturních institucí ve městě. Bylo otevřeno roku 1923 jako městské muzeum, od roku 2003 je právnickou osobou s postavením příspěvkové organizace Ústeckého kraje.

Rok 2023 se nesl ve znamení **oslav sta let existence muzea**, které probíhaly ve třech rovinách. První byla rozsáhlá Výstava století – 100 let muzea v Chomutově, instalovaná v obou muzejních budovách, kterou doplňoval vícefázový vzdělávací program pro školy. Vernisáž výstavy se uskutečnila na Den muzeí, 18. května 2023. Druhou částí oslav bylo vydání publikace Sto let muzea v Chomutově. Kniha byla pokřtěna 21. září při setkání bývalých i současných zaměstnanců a spolupracovníků muzea v kostele sv. Kateřiny. Třetí částí oslav byl bohatý program doprovodných akcí, mezi nimiž nechyběly přednášky, dny otevřených depozitářů, exkurze, workshopy, komentované prohlídky, koncerty a jiné. V roce 2023 navštívilo muzeum téměř 22 tisíc návštěvníků, tedy o 8 500 více něž v předchozím roce.

V průběhu uplynulého roku se muzeum zabývalo také dvěma projekty Ústeckého kraje. Projekt směřující ke vzniku chomutovského expozice **historických vozidel Praga** byl po několika letech na jaře 2023 ukončen. V druhém projektu, týkajícím se Městského muzea v Kadani, podpořil kraj žádost města Kadaně z roku 2022 o **navrácení někdejší sbírky kadaňského muzea**, která byla v lednu 1976 převedena do Vlastivědného muzea v Chomutově. V tomto projektu nastal rozpor mezi odborným stanoviskem Oblastního muzea v Chomutově a stanoviskem politického vedení kraje, který se muzeum během roku 2023 snažilo právně řešit.

7.2.1 Sbírka a knihovní fond

Sbírku Oblastního muzea v Chomutově tvoří **29 oborových částí**. Jsou to tyto podsbírky: Geologická, Botanická (Herbáře), Archeologická, Etnografická, Numismatická, Militaria, Výtvarného umění (obsahuje kulturní památky), Písemnosti a tisky, Negativy a diapozitivy, Fotografie, filmy, videozáznamy a jiná média, Věda, technika a průmyslová výroba, Porcelán, Sklo, Lapidárium, Pozamenty, Faleristika, Místní tisky a časopisy, Nábytek, Terče, Staré tisky, Nové dějiny, Miniatury (obsahuje kulturní památky), Textil, Rašelina, Pohlednice, Místní tisky, Lékárna, Hodiny, Cín.

K 31. prosinci 2023 spravovalo chomutovské muzeum **652 844 kusů sbírkových předmětů**, z čehož spadá pět set tisíc do podsbírky Archeologie a další stovky tisíc předmětů čekají na zpracování. Sbírka Oblastního muzea v Chomutově je druhou nejrozsáhlejší kolekcí muzejní povahy v Ústeckém kraji. Sbírka muzea se v roce 2023 rozrostla o 90 nových přírůstkových čísel, které představují celkový počet 2 101 sbírkových předmětů. Vlastní činností, sběrem, bylo pořízeno 72 přírůstků (celkem 1 690 předmětů), darem muzeum získalo tři přírůstková čísla (tři předměty). Akvizicemi bylo pořízeno 15 přírůstkových čísel, to je 408 kusů, za celkem 44 175 korun.

Muzejní knihovna, která sídlí v hlavní budově muzea v Palackého ulici, spravuje knihovní fond, jehož součástí jsou také podsbírky Místní tisky a časopisy, Místní tisky a Písemnosti a tisky. Knihovna spolupracuje na digitalizaci fondu s Krajskou digitalizační jednotkou Krajského úřadu v Ústí nad Labem a digitalizované dokumenty zveřejňuje na webových stránkách. Fond knihovny čítal v roce 2023 celkem 21 066 evidovaných jednotek, z toho je 11 595 evidováno a zpracováno v systému Tritius. Během roku 2023 bylo zpracováno 80 nových knihovních jednotek. Knihovna spravuje databázi článkové bibliografie historie regionu z vybraných regionálních periodik. Během roku zpracovala knihovna 56 článků v systému Tritius. Knihovna odebírá 22 titulů časopisů. V roce 2023 navštívilo muzejní knihovnu celkem 93 čtenářů. Pro čtenáře bylo vyhledáno a zapůjčeno 66 knih a časopisů.

7.2.2 Publikační činnost

V roce 2023 slavilo muzeum sté výročí od svého otevření veřejnosti. Stěžejním výstupem tohoto výročí byla nejen výstava představující průřez všemi podsbírkami, ale také rozsáhlá reprezentativní publikace, jejíž přípravy byly zahájeny již v roce 2021. Kromě výroční publikace se muzeu podařilo ke konci roku 2023 vydat také knihu mapující osudy zaniklých obcí Doupovska.

Publikace *Sto let muzea v Chomutově*[30] ve své první části představuje historii muzea v kontextu společenských změn 20. století, druhá část prezentuje všech 29 muzejních podsbírek. Kniha je dílem všech kurátorů a odborných pracovníků muzea. Kniha ukazuje velký rozsah, rozmanitost a jedinečnost chomutovské sbírky a vyzdvihuje historické dědictví regionu poznamenaného velkou migrací obyvatelstva a devastací kulturní krajiny. Výkonnou redaktorkou publikace je Milena Bílková.

Kniha *Tajemství, příběhy a pověsti Doupovských hor*[31] se věnuje krajinné oblasti, která má bohatou historii, ovšem v současné době je veřejnosti nepřístupná, jelikož je z valné většiny začleněna do vojenského újezdu Hradiště. Kromě textové části nabízí kniha řadu

[30] BÍLKOVÁ, Milena. *Sto let muzea v Chomutově.* Chomutov: Oblastní muzeum v Chomutově, 2023. 351 stran. ISBN 978-80-87898-34-5.

[31] PACHNER, Jaroslav; SEDLÁČEK Hugo. *Tajemství, příběhy a pověsti Doupovských hor.* Chomutov: Oblastní muzeum v Chomutově, 2023. 321 stran. ISBN 978-80-87898-35-2.

kvalitních fotografií. Populárně naučné texty se dotýkají i tématu bájí a pověstí, které se vázaly k Doupovským horám. Autory publikace jsou bývalý dlouholetý kurátor a fotograf chomutovského muzea Hugo Sedláček a architekt města Chomutova Jaroslav Pachner.

Památky, příroda, život[32] jsou pravidelně vydávaným periodikem, které vychází od roku 2018 jedenkrát ročně v nákladu 200 kusů. Populárně naučný mezioborový časopis se zaměřuje na historii, památky, archeologii, kulturu a přírodu regionu Chomutovska s možnými přesahy do přilehlých oblastí. Jeho tradice sahá až do roku 1963. Cílem časopisu je přinášet kvalitní studie určené odborné i laické veřejnosti se zájmem o minulost i současnost našeho kraje. Součástí textů je resumé v německém jazyce, v roce 2023 vyšel 55. ročník.

Zaměstnanci muzea publikovali v roce 2023 také sedm odborných studií a podíleli se na ediční činnosti tří publikací. V Chomutovských novinách bylo otištěno dvanáct příspěvků v rámci série *Tajnosti depozitáře chomutovského muzea*[33] a devět článků z oblasti historie.

7.2.3 Prezentační činnost

7.2.3.1 Expozice

V muzejních prostorech na radnici byla v roce 2023 k zhlédnutí gotická a renesanční část sbírky Výtvarné umění v rámci stálé expozice **Všemu světu na útěchu**, která byla vědecky zpracována a nově instalována v roce 2013. Expozice je členěna chronologicky a objasňuje vývojové tendence a tvůrčí okruhy pozdně gotického umění v regionu. Předměty samotné, expozice i její katalog jsou v odborných kruzích vysoce ceněny. Na podzim 2023 byla po náročném restaurování do expozice navrácena řezba Madony z Března, která byla restaurována již od konce roku 2021. Ke stálé expozici a obecně k tématu středověku pokračovaly i v roce 2023 muzejní vzdělávací programy pro školy.

Expozice **Lapidárium kamenné plastiky** je umístěna na Mnišském dvorku. Několik předmětů je také v kostele sv. Kateřiny, který je součástí budovy radnice. Mnišský dvorek se nachází v prvním nadzemním podlaží radnice pod širým nebem. Jsou zde vystaveny náhrobky, boží muka, figurální plastika i architektonické články. Několik z nich bylo v roce 2023 restaurováno. Předměty jsou často pozůstatky ze zaniklých obcí nebo lokalit chomutovského regionu.

Ve výstavních prostorech radnice je exponován také **Fialův pohyblivý betlém**. Oblíbený novodobý betlém, který muzeum zakoupilo v roce 2003, je dlouhodobě umístěn v bývalé oratoři kostela sv. Kateřiny. Má 444 figurek, z nichž je 129 pohyblivých, a je dílem místního amatérského řezbáře Josefa Fialy. Zachycuje historická řemesla a architektonické památky města Chomutova a okolí. Betlém je součástí edukačních programů. V roce 2023

[32] *Památky, příroda, život. 55/2023*. Chomutov: Oblastní muzeum v Chomutově, 2023. 102 stran. ISBN 978-80-87898-36-9.

[33] *Tajnosti depozitáře chomutovského muzea. Chomutovské noviny 2023.* Statutární město Chomutov, 2023.

pokračovala spolupráce s panem Janem Okénkou, který zajišťuje kompletní servis a pravidelné opravy betlému.

Nejstarší chomutovská dochovaná stavba, **kostel sv. Kateřiny**, je památkovým objektem a zároveň prostorem, který muzeum využívá ke kulturním akcím a výstavám. Je součástí řádných prohlídek muzea na radnici a návštěvníci si vyslechnou výklad k nejstarším dějinám města, radniční budovy i k historii a architektuře samotného raně gotického kostela. Kostel je oblíbeným místem pro vystoupení pěveckých sborů, zájem je také o svatby a reprezentativní akce města a kraje. Díky zapojení brigádníků bylo možné i v roce 2023 otevřít kostel sv. Kateřiny pro veřejnost stabilně po celou otevírací dobu muzea během července i srpna.

V Domě Jiřího Popela z Lobkowicz jsou vystaveny **Pohledy do pravěku**. Expozice představuje pravěký vývoj na Chomutovsku od neolitu po dobu římskou především na základě výsledků rozsáhlých archeologických výzkumů lokalit, jež svým významem přesahují hranice regionu. Jednotlivá období dokumentuje více než osm set předmětů doplněných jednoduchými shrnujícími texty a mapami s významnými nalezišti. Expozice prošla v letech 2022 a 2023 reinstalací spojenou s výměnou osvětlení a byla znovu s novým, oživeným obsahem, otevřena 3. června 2023.

Ve Hvězdářské věži, která je součástí Domu Jiřího Popela z Lobkowicz a jejíž ochoz je zpřístupněn veřejnosti, je umístěn průřez dílem chomutovského malíře **Ilji Sainera**.

Ke konci roku 2021 byl otevřen jedinečný autorský koncept výstavy, která se postupně stala stálou (či dočasnou) expozicí. **Krvavé peníze – detektivní hra ze středověkého Chomutova** je pojata jako detektivní hra se vším, co k ní patří, a zahrnuje také prvky únikové hry. Prostor zde tedy nefunguje jako klasická expozice určená k prohlídce. Cílem hry je přinést návštěvníkům historické poznatky o městě za vlády pánů z Veitmile.

7.2.3.2 Výstavy

Výstavní rok 2023 byl charakteristický již vícekrát zmiňovanými oslavami jubilea chomutovského muzea. **Výstava století – 100 let muzea v Chomutově** (18. května 2023 až 10. února 2024) zaplnila výstavní sály obou muzejních budov. Byla mimořádně náročným projektem, a to jak po stránce odborné, tak po stránce realizační, technické a finanční. Část výstavy na radnici byla pojata jako cesta časem, a to velice interaktivně. V úvodu se nacházel stroj času, který návštěvníky pomyslně přenesl do muzea 20. a 30. let 20. století. Předměty byly prezentovány v historických vitrínách takovým způsobem, jak bylo v dané době skutečně obvyklé. Zajímavostí byla obrazovka s mluvícím portrétem Rudolfa Wenische, jednoho z prvních ředitelů muzea, a panely se stručnými informacemi k historii muzea od jeho založení až do současnosti. Hlavní částí výstavy na radnici byla prezentace originálních sbírkových předmětů ve velkém výstavním sále. Jednalo se o výběr těch nejzajímavějších a nejdůležitějších předmětů napříč téměř všemi muzejními podsbírkami. Část výstavy v hlavní

budově, v Domě Jiřího Popela z Lobkowicz, byla interaktivní a byla pojata jako šifrovací hra s názvem Příběh starých věcí. Návštěvníci při ní řešili tajemné předměty, luštili šifry a zábavným způsobem si vyzkoušeli práci několika muzejních profesí (archeologa, kurátora, historika, etnografa, badatele).

Na radnici byla k vidění výstava galerijního charakteru **Rodina – Sochy Michaela Bílka** (22. října 2022 až 25. února 2023), jež prezentovala několik dřevěných soch v životní až nadživotní velikosti od akademického sochaře Michaela Bílka, který jako restaurátor působil také na Chomutovsku a Kadaňsku. Spojujícím tématem vystavených soch byla rodina.

V kostele sv. Kateřiny bylo možno na konci roku navštívit **Výstavu soukromých betlémů** (1. až 27. prosince 2023). Výstava neměla vlastní otevírací dobu a standardní výstavní režim a byla součástí prohlídkového okruhu muzea na radnici. Na základě výzvy muzea v regionálních médiích a na sociálních sítích mu sedm Chomutovanů zapůjčilo své soukromé betlémy. Kostel tak po dobu adventního času zdobilo celkem dvanáct betlémů.

V hlavní budově muzea na Palackého ulici, v tzv. Domě Jiřího Popela z Lobkowicz, bylo možné navštívit výstavu **Průkopník vědy a techniky František Josef Gerstner** (5. listopadu 2022 až 31. března 2023). Vznikla ke 190. výročí úmrtí tohoto chomutovského rodáka, kartografa, astronoma, technika a mechanika, projektanta první koněspřežné dráhy, zakladatele pražské polytechniky a průkopníka a propagátora parních strojů. Výstava chomutovského muzea mapovala životní dráhu a kariéru této nejproslulejší osobnosti města. Výstava vznikla ve spolupráci s Národním technickým muzeem v Praze a Jihočeským muzeem v Českých Budějovicích.

Výstava současné šité a paličkované krajky **Modro-bílý svět** (19. května až 28. října 2023) ukázala produkci českých krajkářek, které se účastnily prvního ročníku Přehlídky krušnohorské šité a paličkované krajky uspořádané od 19. do 21. května 2023 v prostorách Oblastního muzea v Chomutově.

Hlavní budova muzea na Palackého ulici nabídla ještě výstavu **Háčkované Vánoce Vlasty Šíchové** (23. listopadu 2023 až 27. ledna 2024), která představila plastické i ploché háčkované výrobky paní Vlasty Šíchové. Pozornost budil v předvánočním období zejména prostorový háčkovaný betlém. Součástí výstavy byly dva workshopy háčkování pro veřejnost.

7.2.3.3 Akce

Chomutovské muzeum pořádalo především **odborné i populárnější přednášky, hudební akce, akce typu dní otevřených dveří, akce pro rodiny s dětmi a děti samotné, alternativní představení, workshopy, vernisáže** a další. Konala se také řada již pravidelných, každoročních muzejních akcí, jako například Muzejní noc, Den muzeí, adventní koncerty, příměstský tábor nebo Regionální historická soutěž. Muzeum se také připojilo do mnoha pravidelných akcí jiných organizátorů (město Chomutov, Chomutovská knihovna, děkanství

Chomutov a dalších). Zájem byl o svatební obřady konané v muzeem spravovaných prostorech, především kostele sv. Kateřiny nebo na Mnišském dvorku.

Oblastní muzeum Chomutov v roce 2023 pořádalo tyto akce (nebo se na nich podílelo): Tříkrálový koncert (7. ledna), Pietní akt Vysočany, Theodor Veidl (13. února), Zrození chomutovského genia – přednáška o F. J. Gerstnerovi (22. února), Komentované prohlídky geologického depozitáře (28. února), Den učitelů (29. března), Mezinárodní den památek a sídel (15. dubna), Živé natáčení podcastu Přepište dějiny (19. dubna), Pojďte s námi do přírody (21. a 22. dubna 2023), Vycházka na zříceninu hradu Neustein (22. a 29. dubna), přednáška Proměny Chomutova ve fotografiích (4. května), Vycházka na Květnov (16. května), vernisáž Výstavy století (18. května), první ročník Přehlídky krušnohorské šité a paličkované krajky (19. až 21. května), komentovaná prohlídka Výstavy století pro Akademii třetího věku (24. května), Otevřený depozitář nábytku (25. května), Proměny Chomutova – prohlídka města (27. května), Noc kostelů (2. června), vernisáž nové expozice Pohledy do pravěku a Den v pravěku (3. června), Pojďte s námi do přírody (17. června), předávání ceny Jiřího Popela z Lobkovic (20. června), Gentlemani nebes – přednáška o letcích RAF (22. června), přednáška Cesta muzejního předmětu (29. června), prohlídky radničního sklepení pro veřejnost (15., 16., 29. a 30. července), příměstský tábor Dílničky pro šikovné ručičky (17. až 21. července), komentované prohlídky lapidária (26. července), Pojďte s námi do přírody (10. srpna), příměstský tábor Když se řekne muzeum (7. až 11. srpna), prohlídka města – poválečná přestavba Chomutova (31. srpna), přednáška Zapomenuté osobnosti německé univerzity v Praze (1. září), Den evropského historického dědictví (9. září), Pojďte s námi do přírody (9. září), Noc literatury (20. září), slavnostní křest knihy Sto let muzea v Chomutově (21. září), fotografický kurz modrotisku (30. září), Pojďte s námi do přírody (5. října), Muzejní noc – Inter arma silent musae (7. října), kurzy kaligrafie (7. a 21. října), Pojďte s námi do přírody (12. října), Slam poetry (13. října), Literárně-dramatické představení František z Assisi (18. října), Halloween ve sklepení (26. října), Den s numismatikou – určování mincí (31. října), přednáška Jak žili naši předci (9. listopadu), Regionální historická soutěž (10. listopadu), hudebně-dramatická akce Sametových 34 (17. listopadu), přednáška Umění před sto lety (22. listopadu), vernisáž výstavy Háčkované Vánoce Vlasty Šíchové (23. listopadu), Otevřený depozitář archeologie (23. listopadu), vánoční kreativní workshopy na téma háčkovaný svět (25. listopadu a 16. prosince), Adventní odpoledne pro rodiny (2. a 9. prosince), Adventní odpoledne pro seniory (3. a 10. prosince), Pojďte s námi do přírody (9. prosince), komentovaná prohlídka Výstavy století (13. prosince), Výstava století pro děti (14. prosince).

7.2.3.4 Muzejní pedagogika

Muzeum nabízelo rozličné vzdělávací programy pro mateřské, základní a střední školy v obou svých budovách, na radnici i v hlavní budově na Palackého ulici. Vzdělávací programy doprovázely jak aktuální výstavy, tak stálé expozice. Muzejní pedagožky připravovaly také příměstské tábory a další populárně-naučné a tvůrčí aktivity pro širokou veřejnost.

Oblastní muzeum v Chomutově nabízelo v roce 2023 následující edukační **programy a workshopy k expozicím**: Advent pro děti (vzdělávací program pro MŠ a 1. a 2. stupeň ZŠ), Za tajemstvím radnice (pro 2. stupeň ZŠ a víceletá gymnázia), A co je to ta gotika? (pro 1. a 2. stupeň ZŠ a víceletá gymnázia), Legendy a tradice (pro 1. a 2. stupeň ZŠ a víceletá gymnázia), Detektivní hra (pro rodiny s dětmi a pro ZŠ a SŠ), Boží bojovníci v Chomutově (pro ZŠ a SŠ), Výprava za pračlovíčkem (pro MŠ), Pohledy do pravěku (pro ZŠ a SŠ), Od ovce ke kabátci (pro ZŠ a SŠ), Cesta za miskou (pro ZŠ a SŠ).

K výstavám bylo možno v uplynulém roce navštívit tyto workshopy a programy: Výstava století (vzdělávací program pro MŠ, ZŠ a SŠ), Stroj času (pro 1. a 2. stupeň ZŠ), Příběh starých věcí (pro MŠ a 1. stupeň ZŠ), Když se řekne muzeum (pro MŠ a ZŠ), Experimentář pro mateřské školy (pro MŠ), F. J. Gerstner – průkopník vědy (vzdělávací program pro ZŠ a komentovaná prohlídka pro SŠ), Lovci mamutů (pro ZŠ a rodiny s dětmi), Háčkované Vánoce (pro ZŠ).

7.2.3.5 Prohlídkové okruhy městem

V roce 2023 zajišťovalo muzeum **tři okruhy prohlídek** historického centra města odstupňované podle časové náročnosti i podle počtu navštívených památek. Muzeum nabízí prohlídky nejen v českém, ale i v německém jazyce. Prohlídky jsou realizovány kurátory historického oddělení a je zajištěna jejich vysoká informační kvalita. Během letních prázdnin pokračovaly prohlídky města pro veřejnost, které realizovalo město Chomutov ve spolupráci s chomutovským muzeem. V roce 2023 proběhly také dvě speciální zaměřené prohlídky města. První z nich vedl historik chomutovského muzea Jiří Kopica (27. května) a byla zaměřena na porovnávání současného stavu budov a lokalit s historickými fotografiemi. Druhou prohlídku s titulem Poválečná přestavba Chomutova uskutečnil průvodce Radek Voch (31. srpna).

7.2.3.6 Exkurze a přírodovědné kurzy

Exkurze a přírodovědné kurzy realizované přírodovědným oddělením muzea jsou specifickou činností, která je zaměřena jak na odbornou, tak na laickou veřejnost. Pravidelnými návštěvníky jsou nejen místní obyvatelé, ale přijíždějí zájemci z celého Ústeckého kraje. Je možné si individuálně zvolit místo (po Krušných horách, okrese Chomutov a přilehlých částech Doupovských hor, Podkrušnohorské pánve a Českého středohoří) a vybrat si i konkrétní místa (rašeliniště, údolí, skalní útvary, zaniklá sídla a samoty, lesní pomníčky, stará důlní díla atp.), konkrétní rostliny nebo chráněná území. V roce 2023 připravilo muzeum opět cyklus **Pojďte s námi do přírody,** veřejné exkurze byly zaměřené na tah sluk lesních, geologii a minerály, mykologii a léčivé byliny, rašelinu, botaniku a lichenologii, dendrologii a ornitologii.

8. BEZPEČNOST A VEŘEJNÝ POŘÁDEK

Bezpečnost na Chomutovsku zajišťují **Policie České republiky** a **Městská policie Chomutov**. V ulicích města lze častěji spatřit příslušníky městské policie, kteří zajišťují veřejný pořádek, řeší dopravní přestupky a podobně. Státní policie se zabývá závažnějšími kriminálními činy, dopravními nehodami a bezpečnostně-rizikovými situacemi.

8.1 Územní odbor Chomutov Policie České republiky

Hlavní budova Územního odboru Chomutov Policie České republiky se nachází v Riegerově ulici. V objektu sídlí kromě ředitele Územního odboru Policie České republiky Chomutov a dalšího vedení a zázemí také služba kriminální policie a vyšetřování, oddělení obecné i hospodářské kriminality, oddělení kriminalistické techniky, oddělení služby pro zbraně a bezpečnostní materiál a obvodní oddělení Chomutov-venkov. Další sídla této instituce jsou v ulici Školní a na náměstí T. G. Masaryka. Územní odbor Chomutov je rozčleněn na oddělení obecné kriminality, oddělení hospodářské kriminality, dopravní inspektorát, oddělení hlídkové služby, obvodní oddělení Chomutov-město, obvodní oddělení Chomutov-venkov a na obvodní oddělení pro další města. Ředitelem Územního odboru Chomutov Policie České republiky byl v roce 2023 pan plk. Mgr. Martin Přibyl.

8.1.1 Kriminalita

V roce 2023 bylo **v Chomutově** podle mapy kriminality Policie České republiky[34] spácháno **6 777 přestupků a trestných činů**. V celkovém počtu řešených případů jednoznačně dominovaly nejrůznější přestupky (v dopravě, proti majetku, proti veřejnému pořádku apod.), kterých bylo 5 798.

	VRAŽDY										
	nápad				objasněno				objasněnost v %		
	2022	2023	rozdíl	%	2022	2023	rozdíl	%	2022	2023	rozdíl
DC	4	0	-4	-100,0	4	0	-4	-100,0	100,0		
CV	3	2	-1	-33,3	3	2	-1	-33,3	100,0	100,0	0,0
LT	3	1	-2	-66,7	2	1	-1	-50,0	66,7	100,0	33,3
LN	1	1	0	0,0	1	1	0	0,0	100,0	100,0	0,0
MO	2	6	4	200,0	1	5	4	400,0	50,0	83,3	33,3
TP	1	2	1	100,0	1	1	0	0,0	100,0	50,0	-50,0
UL	3	2	-1	-33,3	3	1	-2	-66,7	100,0	50,0	-50,0
KRAJ	17	14	-3	-17,6	15	11	-4	-26,7	88,2	78,6	-9,7

[34] Dostupné na: https://kriminalita.policie.cz/

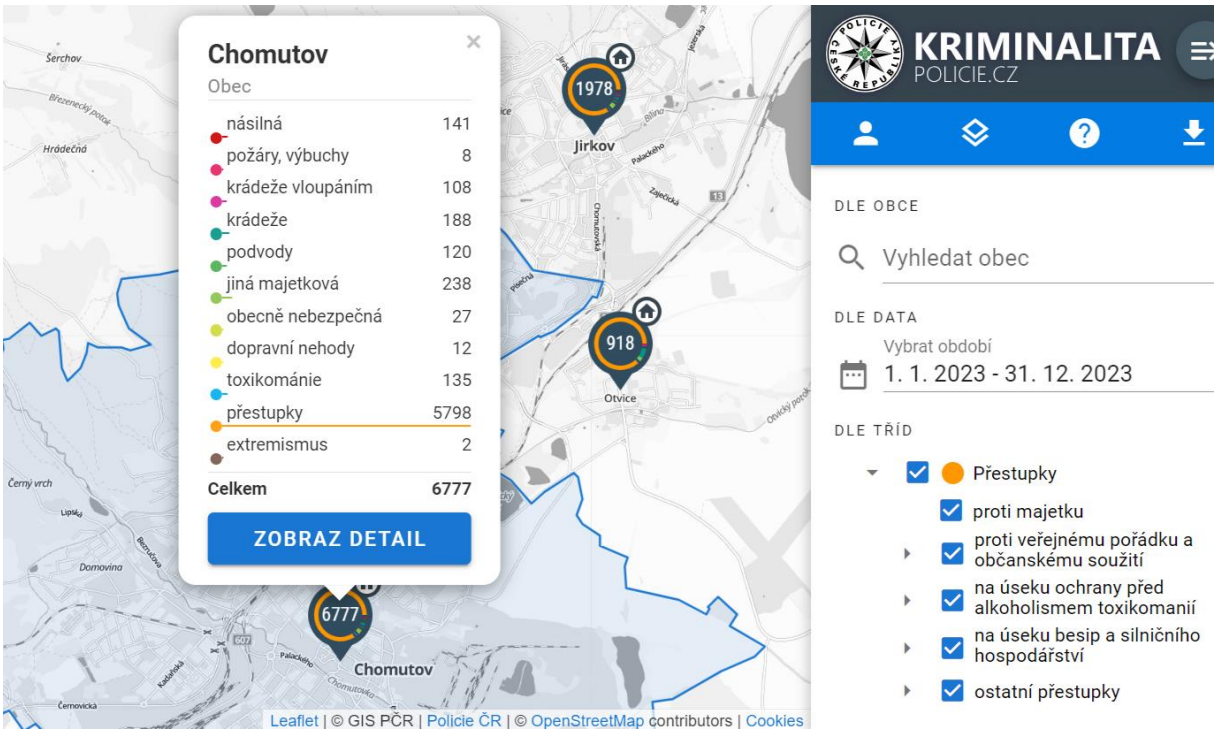

Také **v okrese Chomutov** převažovaly v uplynulém roce přestupky, bylo jich spácháno 14 636 z celkových **16 810 řešených případů**. Dalších 490 kriminálních činů se řadilo do kategorie majetkových, došlo také ke 443 krádežím a 270 trestných činů se týkalo toxikomanie. Z ostatních trestných činů byly na Chomutovsku v uvedeném roce zjištěny dvě vraždy a třicet případů vydírání. Řešeno bylo také dvanáct požárů či výbuchů.

Medializovaným případem chomutovské státní policie v roce 2023 bylo **loupežné přepadení směnárny** v chomutovské prodejně obchodního řetězce Globus. Pachatel 7. prosince vyhrožoval obsluze směnárny bombovým útokem, což si vyžádalo evakuaci lidí z prodejny. Z místa činu následně utekl. Na místě však zasáhla strážmistryně Kristýna Kubešová, která byla incidentu náhodou, mimo pracovní službu, přítomna. Podařilo se jí strhnout pachateli bundu a batoh a okamžitě předat jeho popis kolegům. Ti ho ještě téhož dne zadrželi.

Chomutovští policisté uspořádali 13. května 2023 na Kamencovém jezeře, kde v tu dobu probíhalo setkání pionýrských oddílů, **doprovodný program**, jehož se zúčastnili policisté z oddělení hlídkové služby, kriminalistický technik, psovodi a dopravní policisté. Návštěvníci Kamencového jezera mohli vidět ukázky výcviku psů, vyzkoušet si práci kriminalistického technika nebo si prohlédnout vozidla policejních hlídek.

16. září se u Nechranické přehrady v areálu Policie České republiky uskutečnil **Dětský den s policií**, který byl zároveň charitativní akcí ve prospěch nemocného Františka z Chomutova. Děti i dospělí si mohli prohlédnout a vyzkoušet vybavení hlídkové služby a pořádkové jednotky, hasičskou techniku, zastřílet si ze vzduchovky či airsoftové zbraně nebo se projet policejním motorovým člunem. Celková vybraná částka přesáhla 89 tisíc korun a

pomohla nemocnému chlapci uhradit potřebné zákroky, které zdravotní pojišťovny neproplácejí.

Policisté chomutovského územního odboru v uplynulém roce také pořádali v základních školách na Chomutovsku **besedy** o tom, jak se vyvarovat rizikového chování v online světě a jak jednoduché je například zneužít informace i z pouhých fotografií, které žáci zveřejňují.

8.1.2 Doprava a silniční provoz

V oblasti dopravy a silničního provozu došlo v roce 2023 na území chomutovského odboru Policie České republiky k 1 556 **dopravním nehodám**, což je o 107 méně než v předešlém roce. Zemřeli tři lidé (což je stejný počet jako v předešlém roce), 36 osob bylo zraněno těžce a 257 lehce. V chomutovském okrese bylo (společně s Litoměřickem a Lounskem) evidováno nejvíce nehod pod vlivem alkoholu, na Chomutovsku bylo také řešeno nejvíce nehod pod vlivem drog. Obecně byly nejčastějšími příčinami dopravních nehod nesprávný způsob jízdy a nepřiměřená rychlost.

Alkohol u viníka nehody	do 0,24‰	0,24 až 0,5‰	0,6 až 0,8‰	0,8 až 1,0‰	1,0 až 1,5‰	1,5 ‰ a více	Alkohol a drogy	Drogy
Děčín	0	3	3	2	5	39	0	8
Chomutov	2	2	4	3	16	48	1	1
Litoměřice	3	8	4	2	12	40	1	1
Louny	2	1	0	0	3	35	1	2
Most	4	4	3	3	5	21	1	6
Teplice	4	11	4	2	3	30	1	9
Ústí nad Labem	3	7	4	1	10	34	2	4

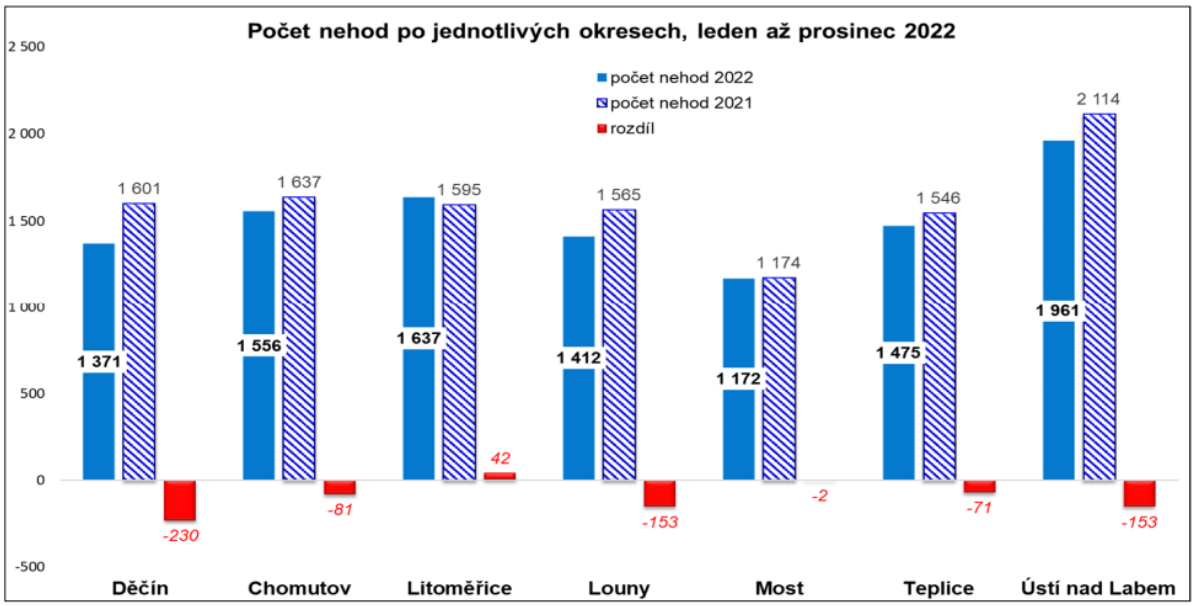

8.2 Městská policie Chomutov

Městská policie Chomutov sídlí v Dřínovské ulici, v roce 2023 ji vedl pan Mgr. Tomáš Douda. Strážníci městské policie v uplynulém roce na území města Chomutova a v jeho okolí především zajišťovali **kontroly veřejného pořádku**. Měli ale také na starosti zabezpečování ostrahy a ochrany pracovníků magistrátu města při převozech peněz, asistence při zajišťování bezpečnosti pracovníků domovních správ a jiných institucí při výkonu jejich pravomoci, doručování písemností, prověřování pobytu osob, předvádění osob k jiným správním orgánům a zabezpečování různých sportovních a kulturních akcí.

Zaměstnanci městské policie se také podíleli na **prevenci kriminality** a jiných společensky nepříznivých jevů mezi dospělými i dětmi. Pořádali besídky o bezpečnosti v mateřských a základních školách a v roce 2023 začali také zajišťovat **výuku dopravní teorie i praxe** pro základní školy na novém dopravním hřišti v ulici Elišky Krásnohorské. V uplynulém roce došlo k obměně deseti kamerových bodů městského kamerového dohlížecího systému a pro lepší kontrolu dopravní situace ve městě byl do vozového parku městské policie pořízen nový automobil Škoda Enyaq. Finanční náklady na činnost Městské policie Chomutov v roce 2023 činily 80 251 733 korun.

8.2.1 Přestupky

Strážníci Městské policie Chomutov řešili v roce 2023 celkem 7 933 přestupků. Na pokutách uložených v příkazním řízení bylo vybráno celkem 4 142 500 korun. Policii České republiky bylo předáno 72 případů důvodných podezření. Podrobnější rozpis řešených přestupků je uveden níže.

Přestupky projednané příkazem na místě	**7 933**
z toho přestupků proti zákonu o silničním provozu (vyjma překročení nejvyšší dovolené rychlosti)	6 932
z toho přestupků spáchaných překročením nejvyšší dovolené rychlosti	0
z toho přestupků proti zákonu o ochraně zdraví před škodlivými účinky návykových látek	44
z toho přestupků proti veřejnému pořádku	654
z toho přestupků proti občanskému soužití	0
z toho přestupků proti majetku	39
z toho přestupků proti pořádku v územní samosprávě	209
z toho ostatních	4

Celkový počet podezření ze spáchání přestupků oznámených příslušným orgánům	**2 061**
z toho přestupků proti zákonu o silničním provozu (vyjma překročení nejvyšší dovolené rychlosti)	1 648
z toho přestupků proti zákonu o ochraně zdraví před škodlivými účinky návykových látek	9
z toho přestupků proti veřejnému pořádku	171
z toho přestupků proti občanskému soužití	20
z toho přestupků proti majetku	21
z toho přestupků proti pořádku v územní samosprávě	39
z toho přestupků spáchaných porušením nařízení obce	1
z toho přestupků podle zákona o silniční dopravě	13
z toho ostatních	139
počet přestupků spáchaných překročením nejvyšší dovolené rychlosti	0
Celková výše pokut uložených strážníky příkazem na místě	**4 142,5**
Počet uzavřených veřejnoprávních smluv s obcemi, které nezřídily obecní policii	0
Počet uzavřených veřejnoprávních smluv pro krizový stav a mimořádné události	0
Počet výjezdů nebo jiných opatření na žádost Policie ČR	211
Počet rozhodnutí o odstranění vozidla	76
Počet osob převezených do záchytné stanice	2
Počet zjištěných osob řídících pod vlivem alkoholu	36
Počet osob předvedených na policii	86
Počet nalezených odcizených vozidel	1
Počet odchycených zvířat	161
Počet použití TPZOV[35] k zabránění odjezdu vozidla	3 280
Počet použití TPZOV k vynucení povinnosti řidiče vozidla setrvat na místě	0

[35] TPZOV: Technický prostředek k zabránění odjezdu vozidla, tzv. botička.

9. SOCIÁLNÍ A EKONOMICKÝ VÝVOJ

Kapitola Sociální a ekonomický vývoj stručně mapuje za pomoci tabulek a grafů vývoj nezaměstnanosti a dalších socioekonomických ukazatelů na území města Chomutova, případně okresu Chomutov v roce 2023. Materiály jsou převzaty z webových stránek Českého statistického úřadu[36].

Administrativní rozdělení okresu Chomutov[37]

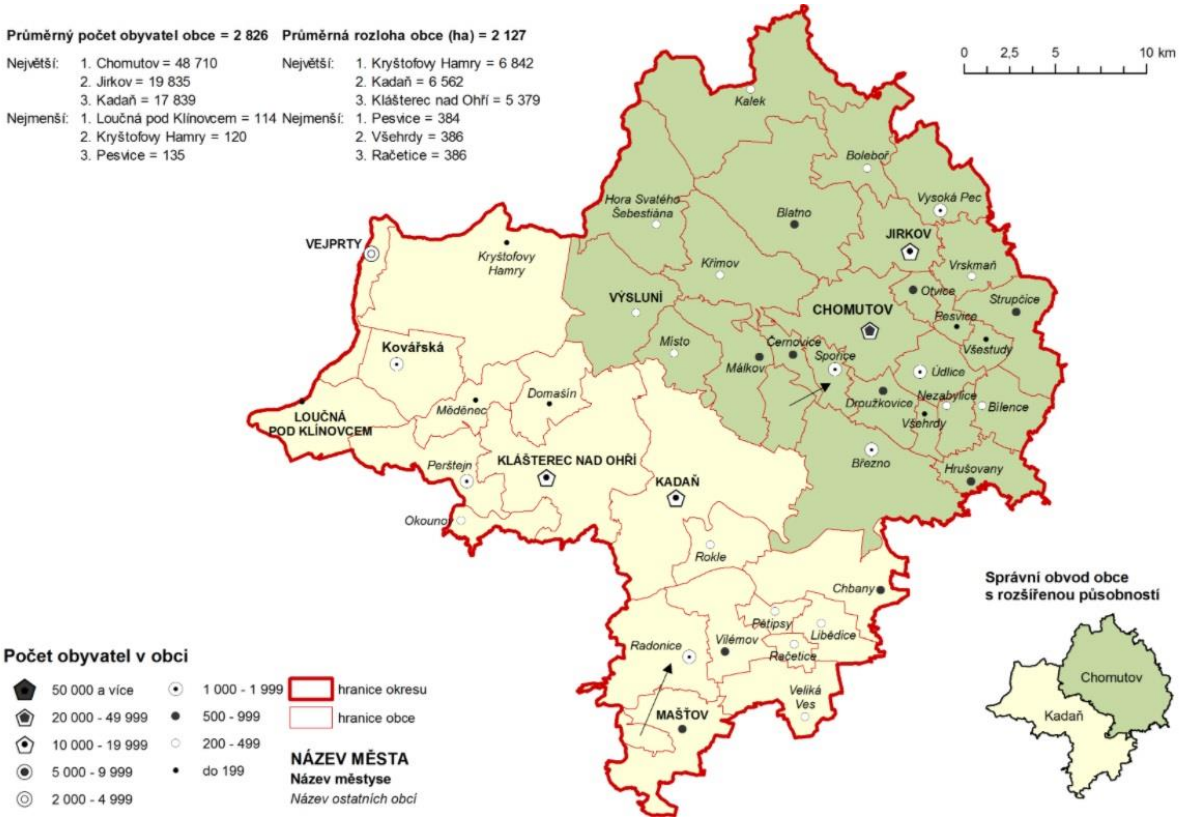

[36] Dostupné zde: https://csu.gov.cz/produkty/statisticka-rocenka-usteckeho-kraje-2023

[37] Data z roku 2016.

Dostupné zde: https://csu.gov.cz/ulk/okres_chomutov

Vybrané ukazatele za okres Chomutov [38]

	Měřicí jednotka	2016	2017	2018	2019	2020	2021	2022	2023
Rozloha[1)]	km²	936	936	936	936	936	936	936	936
Počet obcí[1)]		44	44	44	44	44	44	44	44
z toho se statutem města		8	8	8	8	8	8	8	8
Počet částí obcí[1)]		173	173	173	173	173	173	173	173
Počet obyvatel[1)]	osoby	124 249	124 347	124 751	124 946	124 600	[4)] 121 480	124 035	123 947
ženy		62 421	62 464	62 546	62 514	62 329	[4)] 61 188	62 869	62 925
Obyvatelé ve věku[1)]									
0–14 let	%	15,8	15,8	15,9	15,9	15,8	[4)] 15,7	15,7	15,2
15–64 let	%	67,4	66,8	66,3	65,9	65,7	[4)] 65,2	65,1	65,3
65 let a více	%	16,8	17,4	17,8	18,2	18,5	[4)] 19,1	19,2	19,5
Průměrný věk obyvatel[1)]	roky	41,2	41,4	41,5	41,8	42,0	[4)] 42,3	42,3	42,6
muži		39,9	40,2	40,3	40,5	40,8	[4)] 41,0	41,0	41,3
ženy		42,4	42,6	42,8	43,0	43,2	43,6	43,5	43,9
Živě narození	osoby	1 243	1 281	1 276	1 301	1 228	1 185	1 098	925
Zemřelí	osoby	1 263	1 305	1 341	1 337	1 551	1 700	1 421	1 338
Přistěhovalí	osoby	1 824	1 885	2 238	2 100	1 836	1 902	4 677	2 675
Vystěhovalí	osoby	1 897	1 763	1 769	1 869	1 859	1 866	1 799	2 350
Sňatky		566	590	649	648	596	590	710	599
Rozvody		245	362	396	380	276	225	264	251
Na 1 000 obyvatel									
přirozený přírůstek/úbytek	‰	-0,2	-0,2	-0,5	-0,3	-2,6	-4,2	-2,6	-3,3
přírůstek/úbytek stěhováním	‰	-0,6	1,0	3,8	1,9	-0,2	0,3	23,3	2,6
celkový přírůstek/úbytek	‰	-0,7	0,8	3,2	1,6	-2,8	-3,9	20,7	-0,7
Uchazeči o zaměstnání v evidenci úřadu práce[1)]	osoby	7 254	5 294	4 408	4 252	5 411	5 209	5 341	5 565
dosažitelní		6 917	4 937	4 143	4 000	5 167	4 926	5 037	5 250
ženy		3 878	2 899	2 541	2 390	2 880	2 850	3 013	3 191
se zdravotním postižením		1 009	866	689	643	738	754	736	759
Podíl nezaměstnaných osob (na obyvatelstvu ve věku 15–64 let)[1)]	%	8,23	5,94	5,02	4,85	6,30	6,05	6,37	6,50
Pracovní místa v evidenci úřadu práce[1)]	místa	877	2 146	3 415	4 810	5 468	5 287	4 130	3 270
Uchazeči celkem na 1 pracovní místo v evidenci úřadu práce[1)]		8,3	2,5	1,3	0,9	1,0	1,0	1,3	1,7
Registrované subjekty[1)]		23 714	23 587	23 689	23 370	23 534	23 743	23 981	22 565
z toho fyzické osoby		18 909	18 711	18 697	18 230	18 309	18 360	18 537	17 078
Zahájené byty		175	189	321	218	206	184	348	259
Dokončené byty		104	102	129	230	279	280	218	185
Děti v mateřských školách	osoby	3 878	3 893	3 846	3 794	3 783	3 773	3 864	3 778
Žáci základních škol	osoby	11 375	11 567	11 652	11 414	11 331	11 101	11 533	11 276
Lékaři na 1 000 obyvatel	přepočtené osoby	3,2	3,1	3,3	3,2	3,3	3,5	3,4	
Průměrné procento pracovní neschopnosti	%	4,306	4,282	4,543	4,700	5,277	5,356	5,393	
Příjemci důchodů celkem	osoby	32 253	32 272	32 253	32 214	31 978	31 747	31 655	31 625
z toho starobních (sólo)[8)]		19 104	19 171	19 230	19 244	19 158	18 933	18 870	18 923
Průměrný měsíční důchod celkem	Kč	10 911	11 243	11 752	12 734	13 644	14 482	16 907	19 003
starobní (sólo)[8)]		11 342	11 721	12 270	13 295	14 283	15 225	17 833	20 076
Registrované trestné činy		2 792	2 766	2 715	2 960	2 647	2 391	2 543	2 512
Dopravní nehody celkem[9)]		1 466	1 532	1 595	1 476	1 399	1 637	1 556	1 451
Požáry celkem		225	214	321	300	296	209	313	246

[*)] v územní struktuře platné v příslušném roce (mezi roky 2015 a 2016 došlo ke změně území okresu Chomutov, Louny a Karlovy Vary)

[1)] stav k 31. 12.

[2)] počet obyvatel k 1. 1. 2001 (s promítnutím výsledků SLDB 2001)

[3)] počet obyvatel byl navázán na výsledky SLDB 2011 a není srovnatelný s předchozími roky

[4)] počet obyvatel byl navázán na výsledky SLDB 2021 a není srovnatelný s předchozími roky

[5)] od roku 2014 ve věku 15–64 let

[6)] vlivem zpřesnění dat podle Registru osob (ROS) nejsou údaje před rokem 2013 plně srovnatelné

[7)] od roku 2014 včetně zahraničních fyzických osob

[8)] bez souběhu s vdovským nebo vdoveckým; od roku 2010 se invalidní důchod vyplácený ke dni dovršení věku 65 let mění na starobní důchod; od roku 2010 není (podle metodiky MPSV) započten poměrný starobní důchod

[9)] od roku 2009 změna pravidel v hlášení dopravních nehod Policií ČR

[38] Dostupné zde: https://csu.gov.cz/ulk/okres_chomutov

Podíl nezaměstnaných osob v Ústeckém kraji a jeho okresech[39]

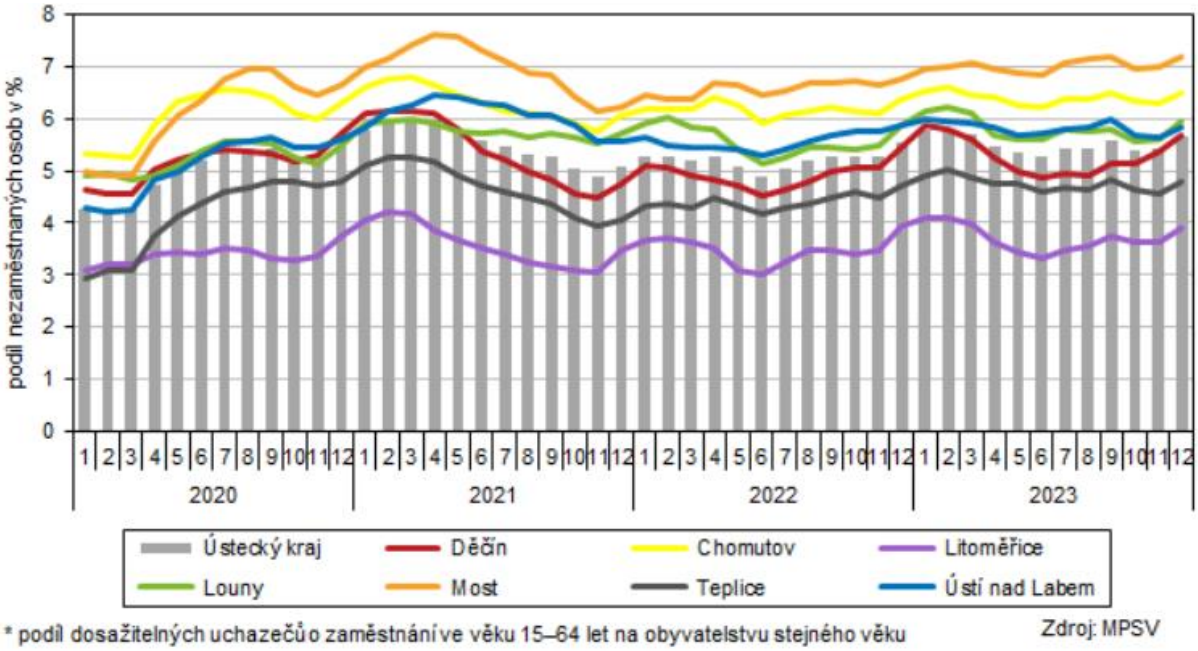

* podíl dosažitelných uchazečů o zaměstnání ve věku 15–64 let na obyvatelstvu stejného věku

Zdroj: MPSV

Vybrané ukazatele v Ústeckém kraji a jeho okresech [40]

	Měřící jednotka	Kraj Ústecký *Region*	v tom okresy				*District*		
			Děčín	Chomutov	Litoměřice	Louny	Most	Teplice	Ústí nad Labem
ÚZEMÍ (k 1. 1. 2023)									
Rozloha	km²	**5 338,7**	908,8	935,7	1 032,4	1 121,0	467,1	468,9	404,8
Podíl vybraných druhů pozemků									
zemědělská půda	%	**51,4**	39,8	41,5	70,9	70,3	28,6	34,6	44,4
orná půda	%	**65,2**	25,2	57,6	81,7	83,8	68,9	50,0	23,8
nezemědělská půda	%	**48,6**	60,2	58,5	29,1	29,7	71,4	65,4	55,6
lesní pozemky	%	**63,5**	83,1	65,8	56,6	54,3	48,4	60,1	59,7
Počet obcí		**354**	52	44	105	70	26	34	23
se statutem města		**59**	14	8	11	7	6	9	4
Podíl městského obyvatelstva	%	**78,7**	84,6	82,8	59,3	61,4	90,2	82,4	85,9
Počet částí obcí		**1 154**	193	173	272	223	75	115	103
Hustota obyvatelstva	osoby/km²	**152,2**	140,0	132,6	115,6	77,6	231,5	272,3	293,6
OBYVATELSTVO									
Počet obyvatel	osoby	**812 337**	127 269	124 035	119 357	87 040	108 116	127 681	118 839
ženy		**412 458**	64 281	62 869	60 325	44 143	55 239	64 898	60 703
Podíl cizinců na počtu obyvatel	%	**7,6**	5,0	9,2	6,0	6,3	7,1	11,1	7,8
Podíl obyvatel ve věku									
0–14 let	%	**15,9**	15,7	15,7	16,2	16,1	15,6	15,8	16,2
15–64 let	%	**63,7**	62,4	65,1	62,8	63,7	64,3	64,0	63,4
65 let a více	%	**20,4**	21,9	19,2	20,9	20,2	20,0	20,1	20,5
Podíl žen ve věku									
0–14 let	%	**15,3**	15,1	15,2	15,6	15,8	14,9	15,0	15,5
15–64 let	%	**61,5**	60,1	63,0	60,8	61,4	62,0	61,9	61,2
65 let a více	%	**23,3**	24,8	21,9	23,6	22,8	23,1	23,1	23,4
Průměrný věk obyvatel	roky	**42,6**	43,1	42,3	42,7	42,5	42,7	42,6	42,5
muži		**41,2**	41,7	41,0	41,4	41,3	41,1	41,2	41,0
ženy		**44,0**	44,5	43,5	44,1	43,6	44,2	44,0	43,9
Naděje dožití při narození (v období 2018–2022)									
muži	roky	.	73,6	73,0	74,6	73,6	72,6	73,6	74,5
ženy	roky	.	80,0	79,3	80,3	79,6	78,7	79,2	80,3
Živě narození		**7 257**	1 098	1 098	1 074	867	923	1 168	1 029
Zemřelí		**9 879**	1 584	1 421	1 435	1 003	1 454	1 561	1 421

[39] Dostupné zde: https://csu.gov.cz/ulk/nezamestnanost-v-usteckem-kraji-k-31-12-20232

[40] Dostupné zde: https://csu.gov.cz/produkty/statisticka-rocenka-usteckeho-kraje-2023

	Měřící jednotka	Kraj Ústecký *Region*	v tom okresy				*District*		
			Děčín	Chomutov	Litoměřice	Louny	Most	Teplice	Ústí nad Labem
Přistěhovalí		**22 948**	2 993	4 677	3 566	3 152	3 683	5 247	4 163
Vystěhovalí		**6 887**	1 532	1 799	1 430	1 357	1 809	1 645	1 848
Na 1 000 obyvatel									
živě narození	‰	**9,0**	8,6	8,9	9,0	10,0	8,5	9,2	8,7
zemřelí	‰	**12,2**	12,4	11,5	12,1	11,6	13,5	12,3	12,0
přistěhovalí	‰	**28,3**	23,5	37,9	30,0	36,4	34,1	41,3	35,1
vystěhovalí	‰	**8,5**	12,0	14,6	12,0	15,7	16,8	12,9	15,6
přirozený přírůstek/úbytek	‰	**-3,2**	-3,8	-2,6	-3,0	-1,6	-4,9	-3,1	-3,3
přírůstek/úbytek stěhováním	‰	**19,8**	11,5	23,3	17,9	20,7	17,4	28,3	19,5
celkový přírůstek/úbytek	‰	**16,6**	7,7	20,7	14,9	19,1	12,4	25,2	16,2
sňatky	‰	**5,3**	5,1	5,7	4,9	5,1	5,4	5,3	5,4
rozvody	‰	**2,1**	2,3	2,1	2,1	2,2	2,1	2,0	2,3
potraty	‰	**3,5**	3,3	4,1	2,7	3,8	3,2	3,9	3,7
Kojenecká úmrtnost[1)]	‰	**4,1**	2,7	7,3	1,9	3,5	4,3	0,9	8,7
TRH PRÁCE									
Nezaměstnanost (k 1. 1. 2023)[2)]									
Uchazeči o zaměstnání v evidenci úřadu práce	osoby	**30 740**	4 633	5 341	3 152	3 607	5 082	4 128	4 797
ženy		**17 330**	2 552	3 013	1 797	1 972	2 969	2 395	2 632
dosažitelní (ve věku 15–64 let)		**28 158**	4 279	5 037	2 911	3 200	4 639	3 752	4 340
absolventi škol a mladiství		**1 649**	263	260	170	195	293	223	245
osoby se zdravotním postižením		**4 515**	632	736	636	638	705	602	566
z toho podle nejvyššího dosaženého vzdělání:									
základní	%	**34,2**	21,7	31,5	26,2	36,9	35,7	40,5	45,2
střední odborné bez maturity (vč. vyučených)	%	**27,5**	29,5	25,2	36,5	30,9	25,2	25,7	23,9
úplné střední s maturitou	%	**16,2**	17,1	14,0	22,6	18,2	13,1	15,8	15,8
vysokoškolské	%	**4,0**	4,1	2,6	5,4	3,6	2,9	5,7	4,8
v tom ve věku:									
do 24 let	%	**15,0**	15,8	13,2	14,0	13,6	15,7	16,2	16,2
25–34 let	%	**17,9**	17,5	17,8	16,6	17,9	17,6	18,6	18,7
35–44 let	%	**21,0**	20,7	20,7	21,4	20,7	21,8	21,0	20,6
45–54 let	%	**21,9**	23,1	21,8	23,2	22,6	20,7	22,7	20,3
55–59 let	%	**13,3**	13,5	14,3	14,0	13,7	13,2	11,2	12,9
60 let a více	%	**10,9**	9,3	12,2	10,9	11,5	11,0	10,4	11,2
Pracovní místa v evidenci úřadu práce	místa	**12 700**	1 208	4 130	1 362	1 382	1 180	2 274	1 164
Podíl nezaměstnaných osob	%	**5,54**	5,44	6,37	3,95	5,89	6,76	4,70	5,87
muži	%	**4,70**	4,76	5,34	3,28	5,17	5,49	3,83	5,23
ženy	%	**6,43**	6,17	7,46	4,66	6,65	8,09	5,62	6,54
EKONOMICKÉ SUBJEKTY									
Registrované subjekty		**177 707**	28 350	23 981	27 404	18 260	23 772	26 768	29 172
právnické osoby		**38 195**	4 956	5 444	5 312	3 743	5 145	6 356	7 239
obchodní společnosti		**21 215**	2 566	2 999	2 689	1 458	3 086	4 265	4 152
akciové společnosti		**744**	76	107	103	37	128	134	159
družstva		**414**	49	43	26	44	111	86	55
fyzické osoby		**139 512**	23 394	18 537	22 092	14 517	18 627	20 412	21 933
soukromí podnikatelé podnikající dle živnostenského zákona		**129 832**	22 041	17 259	20 272	13 359	17 322	18 843	20 736
zemědělští podnikatelé		**2 687**	438	320	886	551	107	200	185
soukromí podnikatelé podnikající dle jiných zákonů		**4 023**	629	553	633	422	509	601	676
ZEMĚDĚLSTVÍ									
Počet zemědělských podniků		**2 023**	381	206	660	414	64	152	146
v tom podle výměry zemědělské půdy:									
méně než 5 ha		**758**	144	60	266	127	22	74	65
5–9,99 ha		**222**	40	29	80	40	6	16	11
10–49,99 ha		**495**	107	49	147	113	16	29	34
50–99,99 ha		**165**	32	23	53	26	2	15	14
100–499,99 ha		**282**	49	33	87	72	10	15	16
500 a více ha		**101**	9	12	27	36	8	3	6
BYTOVÁ VÝSTAVBA									
Zahájené byty		**1 947**	284	348	501	233	56	302	223
Dokončené byty		**1 342**	165	218	290	241	97	195	136
na 1 000 obyvatel		**1,7**	1,3	1,8	2,4	2,8	0,9	1,5	1,1

	Měřicí jednotka	Kraj Ústecký *Region*	v tom okresy			*District*			
			Děčín	Chomutov	Litoměřice	Louny	Most	Teplice	Ústí nad Labem
CESTOVNÍ RUCH									
Hromadná ubytovací zařízení		**538**	175	121	64	34	39	62	43
lůžka		**27 070**	7 593	5 178	4 225	1 836	1 710	3 464	3 064
DOPRAVA									
Délka silnic I. třídy	km	**482**	71	72	61	94	64	68	53
Délka silnic II. třídy	km	**903**	143	141	214	218	43	63	81
Délka silnic III. třídy	km	**2 751**	400	417	653	603	164	274	240
VZDĚLÁVÁNÍ									
Děti, žáci, studenti	osoby								
mateřských škol		**24 650**	3 807	3 864	4 153	2 730	2 921	3 672	3 503
základních škol		**77 219**	11 828	11 533	11 948	8 192	10 190	11 985	11 543
středních škol (celkem)		**34 888**	6 049	4 489	5 248	2 618	5 957	4 720	5 807
ZDRAVÍ									
Lékaři celkem	přepočtené osoby	**3 026**	347	418	424	228	359	434	816
na 1 000 obyvatel		**3,7**	2,7	3,4	3,6	2,6	3,3	3,4	6,9
Obyvatelé na 1 lékaře	osoby	**268**	367	296	281	381	301	293	145
Dočasná pracovní neschopnost									
Průměrný počet osob nemocensky pojištěných	osoby	**271 766**	31 883	32 646	32 758	22 706	33 524	38 806	79 444
Průměrné procento dočasné pracovní neschopnosti	%	**5,915**	5,971	5,393	5,843	6,743	5,231	6,666	5,821
pro nemoc		**5,155**	5,169	4,686	5,028	5,903	4,607	5,903	5,047
pro pracovní úrazy		**0,185**	0,190	0,145	0,178	0,216	0,119	0,177	0,227
pro ostatní úrazy		**0,574**	0,612	0,562	0,637	0,624	0,505	0,587	0,547
SOCIÁLNÍ ZABEZPEČENÍ									
Příjemci důchodů celkem	osoby	**222 369**	37 007	31 655	32 433	24 957	28 433	36 999	30 885
starobních (sólo)[3]		**131 682**	22 434	18 870	19 762	14 111	17 390	19 803	19 312
Průměrný měsíční starobní důchod (sólo)[3]	Kč	**17 819**	17 230	17 833	17 898	17 725	18 246	17 873	18 040
KRIMINALITA, NEHODY									
Registrované trestné činy		**16 365**	2 897	2 543	1 554	1 482	2 750	2 491	2 648
na 1 000 obyvatel		**20,2**	22,8	20,6	13,1	17,1	25,5	19,6	22,3
Dopravní nehody		**10 584**	1 371	1 556	1 637	1 412	1 172	1 475	1 961
na 1 000 obyvatel		**13,1**	10,8	12,6	13,8	16,3	10,9	11,6	16,5
usmrcení	osoby	**44**	7	3	7	6	9	6	6
těžce zranění	osoby	**125**	15	23	23	9	6	25	24
věcná škoda	mil. Kč	**602,5**	84,8	86,9	101,4	98,7	54,8	72,2	103,7
Požáry		**2 165**	345	313	234	218	348	367	340
usmrcení	osoby	**13**	3	1	3	2	-	4	-
přímá škoda	mil. Kč	**179,1**	51,7	14,7	31,6	24,7	29,9	19,0	7,5

[1] zemřelí do 1 roku na 1 000 živě narozených
[2] evidovaná nezaměstnanost podle údajů úřadů práce
[3] bez souběhu s vdovským nebo vdoveckým

10. POČASÍ

Kapitola zachycuje stručný souhrn počasí za rok 2023 doplněný informacemi o významnějších výkyvech počasí na Chomutovsku a souhrnný grafický přehled počasí v Chomutově za rok 2023 z archivu historie simulací[41].

Počasí zaznamenávají přímo v Chomutově dvě stanice Českého hydrometeorologického ústavu: manuální srážkoměrná stanice v Palachově ulici a měřící stanice kvality ovzduší ve Škroupově ulici. Od roku 2022 jsou u měřící stanice kvality ovzduší ve Škroupově ulici umístěny také automatické vzorkovače. V Havlíčkově ulici mají cvičnou meteorologickou stanici žáci zdejší základní školy, další meteostanici lze spatřit v Lipské ulici u ústí Podkrušnohorského přivaděče do akvaduktu přes Bezručovo údolí.

Fasáda stržená silným větrem 3. února 2023, zdroj: ohremedia.cz

10.1 Souhrn počasí za rok 2023

Rok 2023 začal teplotami okolo 10 °C s občasným deštěm. Během druhého lednového týdne se začaly objevovat inverze a s nimi pokles denních teplot k 5 °C. K dalšímu ochlazení došlo během třetího lednového týdne, na jehož konci se denní teploty pohybovaly kolem bodu mrazu a objevily se také sněhové přeháňky. Závěr ledna však přinesl opět oblevu při teplotách do 5 °C. Začátek února doprovázelo postupné ochlazení s nočními mrazy pod -10 °C a denními teplotami kolem 0 °C s občasnými sněhovými srážkami. V noci ze 3. na 4. února se přes Chomutovsko přehnal silný vítr, který si vyžádal osmnáct výjezdů hasičského záchranného sboru a v Chomutově, mimo jiné, uzavření hlavní silnice vedoucí skrze sídliště Březenecká kvůli uvolnění izolace na jednom z panelových domů. Během druhé únorové dekády se začalo postupně oteplovat až k 10 °C, střídalo se slunečné počasí s dopolední nízkou oblačností a

[41] Archiv počasí ukazuje data simulace, nikoli naměřené hodnoty pro vybranou oblast. Dostupné zde: https://www.meteoblue.com/cs/po%C4%8Das%C3%AD/historyclimate/weatherarchive/chomutov_%c4%8cesko_3077685?fcstlength=1y&year=2023&month=1

srážky se vyskytovaly spíše ojediněle. Poslední únorový týden dosahovaly teploty 10 °C, převažovala polojasná obloha a větrné počasí. Přelom února a první březnový týden doprovázelo vyjasnění oblohy a výrazné ochlazení s denními teplotami lehce nad 0 °C a nočními mrazy. V první polovině března se denní teploty pohybovaly kolem bodu mrazu a padal déšť se sněhem, třetí týden nastalo vyjasnění a ochlazení se sněhovými přeháňkami. Poslední březnový týden se opět oteplilo až k 15 °C, 27. března však přišlo ochlazení o více než 10 °C doprovázené sněžením či smíšenými srážkami.

Prvních deset dubnových dní převažovala zatažená obloha s deštěm, noční teploty kolem nuly a denní kolem 5 °C, během druhé a třetí dekády přetrvávalo oblačné počasí, začalo se ale oteplovat a teploty stoupaly přes 10 °C. Podobný charakter mělo počasí po většinu května. Bylo oblačno s občasnými přeháňkami a s teplotami do 15 °C. Výraznější změna počasí přišla s posledním květnovým týdnem, kdy se obloha vyjasnila, teploty se začaly pohybovat kolem 20 °C. Během první červnové dekády vzrostly teploty k 25 °C, přibylo oblačnosti a začaly se objevovat první letní bouřky. Teploty kolem 25 °C s občasnými bouřkami přetrvávaly také ve druhé třetině června. Zbylých deset červnových dní bylo chudých na srážky a teploty se pohybovaly okolo 30 °C.

První týden v červenci poklesly teploty k 25 °C, s příchodem druhého týdne však přišla vlna veder, během které přesahovaly 35 °C a která přetrvávala i během třetího červencového týdne. Vzhledem k extrémním teplotám a nedostatku srážek vydal 9. července Český hydrometeorologický ústav výstrahu týkající se nebezpečí vzniku a šíření požárů a vysokých teplot. Od 12. července pak začala kvůli zvýšené pravděpodobnosti požárů na celém území Ústeckého kraje platit omezení (zákaz spalovat hořlavé látky na volném prostranství, na místech se suchým porostem, zákaz kouření v lesích či rozdělávání a udržování otevřeného ohně). Ochlazení přišlo až během posledních deseti červencových dní, kdy převažovalo oblačnější počasí s teplotami do 30 °C a občasnými bouřkami. Se začátkem srpna došlo k dalšímu ochlazení a prvních deset srpnových doprovázely dnů teploty do 20 °C, zatažená obloha a častý déšť. Poté následovalo čtrnáct dní s teplotami kolem 30 °C a občasnými přeháňkami, což zejména v období kolem 20. srpna způsobovalo nepříjemně vlhké a dusné klima. 28. srpna přibylo oblačnosti a srážek a teploty klesly na 15 °C a během posledních srpnových dní se pohybovaly kolem 20 °C. V první polovině září se postupně vyjasňovalo, oteplovalo až k 28 °C a ubývalo srážek. Třetí týden byl chladnější, zatažený a s přeháňkami a na konci září ubylo oblačnosti a teploty stoupaly opět 25 °C.

Obdobný charakter počasí vydržel až do 8. října, poté převažovalo spíše polojasno a oblačno a teploty postupně klesaly. Během třetího říjnového týdne nepřesahovala denní maxima 10 °C a začaly se objevovat první ranní mrazy. Závěr října byl deštivý s teplotami do 15 °C. V první polovině listopadu postupně ubývalo srážek a ochlazovalo se k teplotám kolem 5 °C, obloha však zůstávala oblačná s občasným deštěm. Během třetího listopadového týdne došlo k přechodnému oteplení přes 10 °C, poté však teploty začaly opět klesat a 24. listopadu začalo sněžit. Od 28. listopadu se i denní teploty pohybovaly pod nulou, a tak se na

Chomutovsku držela trvalá sněhová pokrývka. Typicky zimní počasí vydrželo do 9. prosince, kdy se objevila inverze, po jejímž odeznění přišla 11. prosince obleva. Počasí s občasným deštěm a teplotami do 10 °C přetrvávalo do 17. prosince, kdy ubylo oblačnosti, denní teploty poklesly k 5 °C a v noci se místy vyskytovala námraza. 21. a 22. prosince foukal na Chomutovsku silný vítr, který si vynutil předčasné ukončení vánočních trhů v městském parku. Na horách napadly v průběhu 22. a 23. prosince desítky centimetrů těžkého mokrého sněhu, který lámal větve stromů, v Chomutově se však sněhová pokrývka neudržela. Na Štědrý den se pohybovaly teploty kolem 5 °C a obleva začala také ve vyšších polohách, což způsobilo zvýšený průtok Chomutovky a dalších toků pod horami. Poslední den roku 2023 pak přinesl mírné ochlazení doprovázené inverzní oblačností.

10.2 Diagramy povětrnostního archivu

Níže uvedené diagramy povětrnostního archivu jsou rozděleny do tří grafů. Graf zachycující teplotu, včetně relativní vlhkosti v hodinových intervalech. Graf s informacemi o množství mraků (šedé pozadí) a jasné obloze (žluté pozadí), kde tmavší šedé pozadí znamená hustší oblačnost. A graf s rychlostí a směrem větru. Směr větru je zachycen ve stupních, kdy 0° značí sever, 90° východ, 180° jih a 270° západ. Fialové body zobrazují směr větru tak, jak je uvedeno na pravé ose.

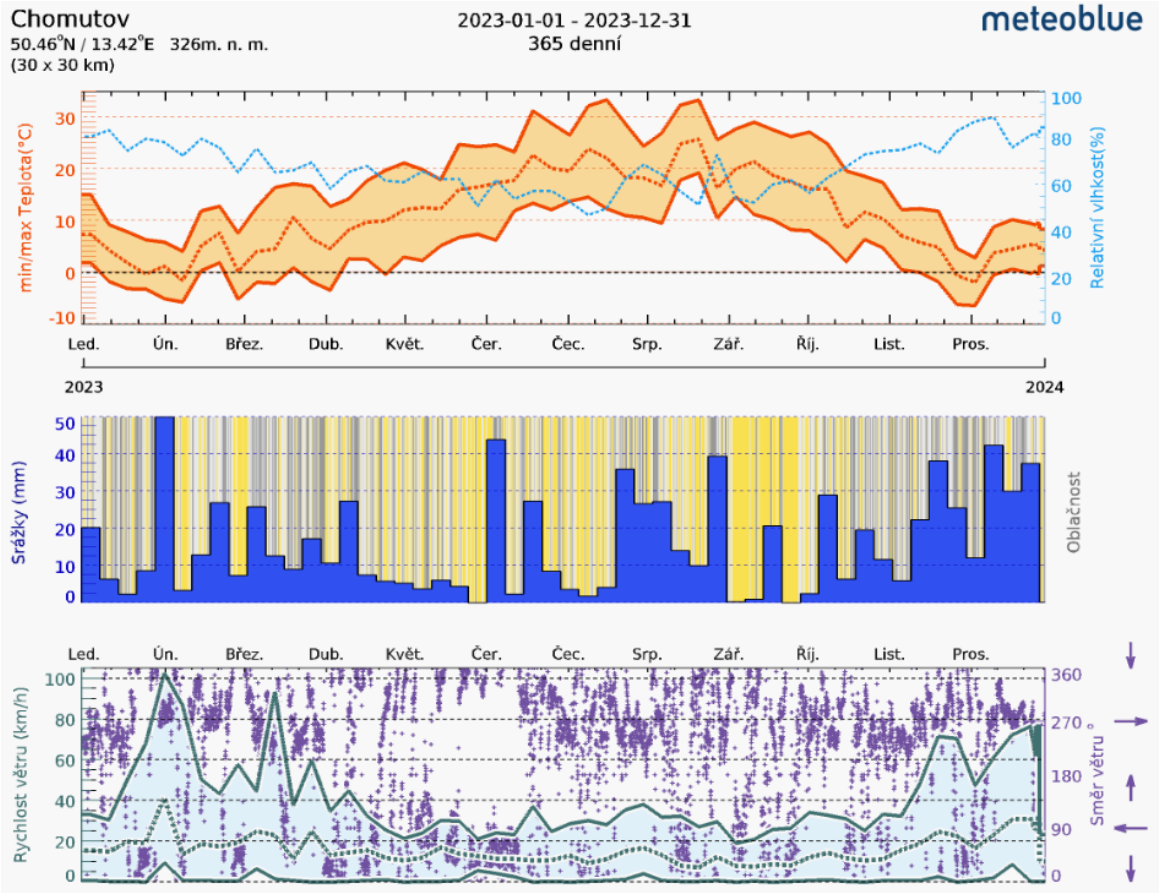

11. NÁBOŽENSTVÍ, DOBROČINNOST A SOCIÁLNÍ PÉČE

Kapitola Náboženství a dobročinnost přináší přehled církevních a náboženských organizací působících v roce 2023 na území města Chomutova. Uvádí také chomutovské dobročinné spolky a neziskové organizace, jejichž náplní je charitativní činnost, shromažďování finančních či materiálních prostředků pro humanitární účely a pomoc lidem v těžkých životních situacích. Kapitola částečně vychází z informací zveřejněných v tištěných médiích a na internetu, částečně z informací získaných přímo od oslovených organizací. Přehled organizací a jejich činnosti tedy závisí na šíři poskytnutých informací a nemusí být úplný. Činnost spolků a dalších organizací působících v Chomutově v sociální sféře upravuje Komunitní plán rozvoje sociálních a souvisejících služeb, jehož novou podobu pro období 2022 až 2024 vypracovalo v roce 2022 Centrum komunitního plánování města Chomutov pod vedením paní Jany Hronové.

11.1 Církve a náboženské společnosti

Apoštolská církev

nebo také Církev bez hranic je hnutí nových místních církví, nejedná se o novou křesťanskou denominaci. Cílem tohoto hnutí je, aby lidem bylo prezentováno evangelium Ježíše Krista soudobým způsobem, který není postaven na tradiční představě o církvi, a aby v dosahu každého člověka byla církev, která je srozumitelná. Církev bez hranic v Chomutově zajišťuje provoz Dětského klubu U Broučka – centra pro rodiče s dětmi. Církev také zastřešuje Dětskou církev, v jejímž rámci pracuje s dětmi ze sociálně slabých rodin, pro které pořádá letní tábory a další programy, a Crew, komunitu mladých lidí, pro niž od roku 2021 jednou měsíčně pořádá tzv. gravity, atraktivněji pojaté odpolední bohoslužby. Církev v roce 2023 pořádala duchovní setkání v modlitebně v domě s číslem popisným 571/173 v Blatenské ulici. Pastorem chomutovského Sboru bez hranic byl pan Martin Huňát.

Jelikož se sbor chomutovské Apoštolské církve v posledních letech rozrůstal, projevila církev zájem o větší prostory pro pořádání bohoslužeb a rozvoj svých skupin a dalších aktivit pro veřejnost. V březnu 2023 koupila od města Chomutov budovu bývalého kina Oko a následně ji začala vyklízet a připravovat k postupné rekonstrukci, kterou si církev rozvrhla přibližně na pět let.

Církev adventistů sedmého dne

je protestantská denominace, která vznikla v rámci eschatologického hnutí protestantských církví ve Spojených státech. Adventisté sedmého dne přijímají Bibli za své jediné vyznání víry a z ní odvozují základní věroučné články; často se angažují ve veřejném životě, zejména v oblasti humanitární práce. Sbor Církve adventistů sedmého dne působí

v Chomutově v rámci Křesťanského centra pro rodinu Horizont, které sídlí na Husově náměstí v domě s číslem popisným 38. Kazatelem chomutovského sboru byl v roce 2023 pan Jan Matoušek.

Křesťanské centrum pro rodinu Horizont je provázáno s chomutovskou pobočkou dobrovolnického centra ADRA[42]. Ve spolupráci s dobrovolníky působí ve čtyřech oblastech. Je zaměřeno na děti a rodiny, pro které pořádalo Arteterapeutická setkání, schůzky Klubu deskových her, Klubu Pathfinder, Studentského klubu či Kreativního klubu. Věnuje se také oblasti osobního rozvoje, nabízí pomoc v tíživých životních situacích, rodinné poradenství, spirituální rozhovory, edukační programy či prevenci náboženské manipulace. Třetí oblastí působnosti je křesťanství, v jejímž rámci probíhají slavnostní bohoslužby či skupinové rozhovory. Horizont také připravuje ve spolupráci s dobrovolníky mimořádné akce pro veřejnost uvedené níže v rámci záznamu činnosti dobrovolnického centra ADRA.

Církev bratrská

je protestantská, reformovaná a evangelikální církev, která vznikla roku 1882 sloučením Svobodné evangelické církve české a Svobodné reformované církve. Církev tak navazuje na tradici staré jednoty českých bratří a usiluje o soudobé, praktické křesťanství v duchu Bible. Je členěna do samostatných sborů, v jejichž rámci může fungovat vícero stanic. Chomutovská stanice sboru Církve bratrské v Chomutově a Mostě se v roce 2023 nacházela v ulici Na Příkopech v domě s číslem popisným 395/5, jejím kazatelem byl pan Karel Taschner.

Kazatelská stanice Jednoty českobratrské v Chomutově, která v roce 1967 změnila jméno na Církev bratrskou, byla založena v lednu 1946. Po druhé světové válce a vysídlení Němců se do Chomutova a okolí přistěhovalo několik rodin členů kladenského sboru Jednoty českobratrské, které se spolu se členy dalších sborů začaly pravidelně scházet v lednu 1946 v domě s číslem popisným 7 v Táboritské ulici. V Chomutově tak vznikla kazatelská stanice Jednoty českobratrské, jež spadala pod kladenský sbor a kazatele Jaromíra Ondráčka. V posledních letech mají bohoslužby chomutovské stanice spíše komorní a neformální charakter. Setkává se při nich, u stolu, přibližně deset lidí.

V roce 2023 jezdili věřící jednou v měsíci na bohoslužbu do mateřského sboru v Mostě a jednou měsíčně se křesťané z Chomutovska setkávali ke společným modlitbám v rámci ekumenických modlitebních setkání. Do těchto setkání byla v uplynulém roce zapojena Apoštolská církev, Církev bratrská, Církev českobratrská evangelická, Církev československá husitská, jirkovské Křesťanské společenství či jirkovská Armáda spásy.

[42] ADRA: Adventist Development and Relief Agency je mezinárodní humanitární organizace poskytující pomoc lidem v nouzi.

Církev československá husitská

je křesťanská církev založená roku 1920. Církev československá husitská za zdroje své nauky označuje snahu o návrat k prvotní církvi či k pravému jádru křesťanství. Považuje se za pokračovatelku učení mistra Jana Husa a husitství, které je zde pokládáno za specificky českou formu křesťanství. V Chomutově bylo působení československé husitské církve oficiálně schváleno roku 1947, kdy setkání probíhala v kostele a na faře ve Farského ulici. Poté, co byly roku 1972 kostel a fara zbořeny kvůli výstavbě Městských lázní, dostala církev náhradou dům ve Zborovské ulici, v němž působí dodnes. Farářkou náboženské obce husitské církve byla v roce 2023 paní Soňa Janotová, jáhenkou byla paní Veronika Moravcová.

Církev husitská v Chomutově se v posledních letech snaží o obnovu obce. Spolupracuje s Probační a mediační službou Chomutov, její kaplani působí v Chomutovské nemocnici. Mimo bohoslužeb tak chomutovská husitská církev pořádá pastorační návštěvy v nemocnicích, věznicích či domovech pro seniory a podobně, které se mohou, ale nemusí týkat náboženství. Církev je také zapojena do komunitního plánu města Chomutova. V roce 2023 pořádala bohoslužby a duchovní setkání na faře ve Zborovské ulici v domě s číslem popisným 1469/13.

Českobratrská církev evangelická

vznikla v roce 1918. Navazuje zejména na odkaz české a evropské reformace, tedy na luteránství, kalvinismus a na působení osobností, jako byl Jan Hus nebo příslušníci Jednoty bratrské (například Jan Amos Komenský a Petr Chelčický). Hlavním motivem reformace je touha po bezprostředním uchopení biblické zvěsti a po její aktualizaci. Základem sborového života chomutovského sboru Českobratrské církve evangelické jsou nedělní bohoslužby. Po liturgické bohoslužbě tradičně následují posezení u kávy a čaje. Českobratrská církev evangelická pořádala v roce 2023 bohoslužby a náboženská setkání v modlitebně v ulici 28. října v domě s číslem popisným 1071. Jáhnem chomutovského farního sboru byl v uvedeném roce pan Filip Němeček.

Pravidelných nedělních bohoslužeb se v roce 2023 účastnilo průměrně osmnáct věřících. Nedělní shromáždění obohatili příležitostně trubači z partnerského sboru v Großrückerswalde, pěvecký sbor Hlahol, který se na evangelické faře schází ke zkouškám či Komorní orchestr města Chomutova. Jedny z nedělních bohoslužeb proběhly jako česko-německé, společně se členy saské Gustav-Adolf-Werk. Celkově došlo v uplynulém roce k rozvoji česko-německých přeshraničních kontaktů, a to především díky iniciativě Wolframa Rohloffa, faráře ze Zöblitz. Chomutovská evangelická farnost pořádala, mimo různá komunitní setkání a veřejné aktivity (kaplanské působení, duchovní setkání), pravidelně také biblické hodiny a účastnila se ekumenických bohoslužeb.

Křesťanská misie

je sdružení křesťanů, které vzniklo v roce 1999 jako organizační jednotka Křesťanské mezinárodní misie. Od roku 2001 působí jako samostatné misijní společenství pro nejširší vrstvy obyvatel. Cílem sdružení je seznamovat lidi s křesťanskými hodnotami a principy a pomáhat jim vytvářet podmínky pro zkvalitnění jejich morální, sociální a společenské situace. Obec chomutovské křesťanské misie se do podzimu 2023 scházela k setkáním v Mánesově ulici v domě s číslem popisným 152, od října 2023 měla bohoslužby vždy v sobotu dopoledne v budově apoštolské církve (Církve bez hranic) v ulici Blatenská 571/173. Pastorem chomutovské Křesťanské misie byl pan Petr Bihari.

Pravoslavná církev

či ortodoxní církev je křesťanská církev složená z více územních církví, které dohromady tvoří pravoslavné společenství. Chomutovská náboženská obec pravoslavné církve spadá pod pražskou pravoslavnou eparchii a její ústecký okružní protopresbyterát. V roce 2023 se scházela k bohoslužbám a duchovním setkáním v chrámu sv. Ducha v Hálkově ulici. V uplynulém roce došlo v důsledku příchodu válečných uprchlíků z Ukrajiny k významnému nárůstu přívrženců pravoslavné víry v Chomutově. Duchovním farního sboru Pravoslavné církve v Chomutově byl v uvedeném roce pan Vasyl Iovbak.

Řeckokatolická církev

je společné, souhrnné označení samosprávných východních katolických církví, které mají liturgii byzantského, nikoli římského obřadu. Náboženská obec řeckokatolické církve v Chomutově se v roce 2023 scházela k bohoslužbám a duchovním setkáním o nedělích v kostele sv. Barbory v Chomutově. Duchovním farního sboru řeckokatolické církve v Chomutově byl v uvedeném roce pan Volodymyr Malskij.

Římskokatolická církev

v běžné mluvě často označovaná nepřesně jako katolická církev je největší z 23 samostatných katolických církví a jedinou západní katolickou církví. Počátky římskokatolické církve jakožto samostatné organizace oddělené od většiny východních církví souvisejí s Velkým schizmatem kolem roku 1054, kdy si papež, římský patriarcha, nárokoval moc nad čtyřmi východními patriarcháty a ty se odmítly podrobit. Chomutovská farnost římskokatolické církve má své děkanství na faře na náměstí 1. máje, v níž sídlí také Oblastní charita Chomutov. Římskokatolická církev pořádala v roce 2023 pravidelné bohoslužby a duchovní setkání v Chomutově v děkanském kostele Nanebevzetí Panny Marie a v kostele sv. Barbory. Zajišťovala také bohoslužby v mnohých kostelech a kaplích situovaných mimo Chomutov. Děkanem chomutovské farnosti římskokatolické církve byl v uvedeném roce pan Alois Heger.

Římskokatolická církev v Chomutově pořádá kromě pravidelných bohoslužeb a duchovních setkání také farní rekolekce, duchovní obnovy farnosti, jež zahrnují mši svatou a pokračují snídaní na faře a přednáškami v kapli. Farnost každoročně pořádá Farní ples, jehož čtvrtý ročník proběhl ve stylu Divokého západu 11. února v Jirkovském divadle. 2. června se chomutovská římskokatolická farnost opět připojila k Noci kostelů, během níž se v kostele Nanebevzetí Panny Marie uskutečnila mše svatá a koncerty pěveckých sborů Vox cantabilis a Hlahol. Program uzavřel koncert pro dvoje housle v podání Martina Černého a Kateřiny Lesákové. Na mezinárodní památný den lidí pronásledovaných pro svou náboženskou víru, tzv. Červenou středu, která v roce 2023 připadla na 29. listopadu, připravila chomutovská římskokatolická farnost večerní setkání se společnou modlitbou u sloupu Nejsvětější trojice na náměstí 1. máje.

Svědkové Jehovovi

je náboženská společnost, jež působí v oblasti pomoci obětem přírodních katastrof, podpory misionářů a výstavby dalších modliteben v rozvojových zemích. Kromě bohoslužeb pořádá společnost setkávání při studiu Bible, veřejné přednášky a služební shromáždění. Bohoslužby a duchovní setkání Svědků Jehovových se v Chomutově konají od roku 1998 v sále Království v ulici Pod Strážištěm 5399.

Židovská obec

v Chomutově měla podle informací z roku 2008 přibližně deset členů, o deset let později již oficiálně neexistovala. V Chomutově však působí neformální skupina občanů, kterým je téma judaismu a chomutovské židovské obce blízké a kteří se snaží o oživení její historie. V roce 2018 proto došlo za účasti představitelů Židovské obce Teplice k pietnímu setkání za účelem uctění obětí Křišťálové noci, během něhož byl na rohu ulic Mostecká a Karla Buriana, kde dříve stávala chomutovská synagoga, odhalen pomník, připomínající události Křišťálové noci. V říjnu 2021 pak byly do ulic města Chomutova umístěny kameny zmizelých, tzv. Stolpersteine. Mají podobu dlažebních kostek s mosazným povrchem, které se vsazují jako trvalá připomínka do chodníků před domy, kde žily oběti holokaustu a nacistického režimu. Chomutovští příznivci judaismu spadají oficiálně pod Židovskou obec Teplice, která sdružuje osoby židovského vyznání z celých severozápadních Čech a snaží se připomínat historii židovské komunity. V roce 2023 byl jejím předsedou pan Michael Lichtenstein.

11.2 Církevní organizace a sdružení

ADRA

je mezinárodní humanitární organizace poskytující pomoc lidem v nouzi, jež je součástí mezinárodní sítě organizací Církve adventistů sedmého dne. Dobrovolnické centrum ADRA Chomutov vzniklo v polovině ledna roku 2015 jako zcela nová pobočka humanitární organizace ADRA v České republice. Náplní jeho činnosti je poskytovat na Chomutovku dobrovolnický servis pro neziskové organizace poskytující sociální a zdravotní služby. Centrum se nachází v sídle Církve adventistů sedmého dne na Husově náměstí a jeho vedoucí byla v roce 2023 paní Pavla Szanyová.

Dobrovolníci z centra ADRA v roce 2023 pravidelně pomáhali v Domově pro seniory a v Domově pro osoby se zdravotním postižením na Písečné, v Křesťanském rodinném centru Horizont a dalších sociálně zaměřených organizacích, kde se věnují klientům, pacientům, rodičům a dětem. Chomutovská ADRA zajišťuje provoz SDílny, sdílené dílny v Chomutově, a obchůdku se Sociálním šatníkem a Nábytkovou bankou na Husově náměstí. Za účelem lepší koordinace pomoci spolupracuje centrum také s magistrátem města Chomutova. Během uplynulého roku začali dobrovolníci z ADRY s doučováním dětí v dětském domově ve Vysoké Peci a připravili, mimo jiné, na 9. září Dětský ADRAden v areálu Tržiště Chomutov se soutěžemi, tanečním a hudebním vystoupením či prohlídkou hasičské techniky.

Diecézní charita Litoměřice

je charitativní a humanitární organizace římskokatolické církve pro pomoc lidem v nouzi, pobočka Charity Česká republika. Diecézní charita Litoměřice provozuje v Chomutově Charitní pečovatelskou službu a Domácí zdravotní péči. Jejich cílem je předcházet sociálnímu vyloučení u lidí se sníženou soběstačností. Středisko nabízí péči v domácím prostředí včetně pomoci při jídle, nákupech, doprovodu k lékaři a podobně. Charitní pečovatelská služba sídlí v ulici Kadaňská, její vedoucí byla v roce 2023 paní Pavla Smilov. Domácí zdravotní péče má sídlo v ulici Březenecká, službu vedla v roce 2023 paní Jitka Sedláčková.

Klub Pathfinder

je spolek zaměřený na děti a mládež, který se snaží nacházet odpovědi na téma přírody, myšlení, vědění a víry pro registrované členy i pro ostatní děti. V Chomutově se v rámci klubu Pathfinder schází oddíl Pomalé šípy, jehož provoz zastřešuje Křesťanské centrum pro rodinu Horizont. Členové chomutovského Pathfinderu spadají pod oblast Severní hvězda, která v květnu 2023 uspořádala pro své oddíly například Robinzonádu v Rovensku pod Troskami.

Oblastní charita Chomutov

je charitativní a humanitární organizace římskokatolické církve pro pomoc lidem v nouzi, pobočka Charity Česká republika. Oblastní charita Chomutov sídlí v budově děkanství chomutovské farnosti Římskokatolické církve na náměstí 1. máje. Ředitelkou Oblastní charity Chomutov byla v roce 2023 paní Denisa Albrechtová.

Charita na Chomutovsku každoročně organizuje Tříkrálovou sbírku. V roce 2023 probíhala sbírka od 6. do 8. ledna klasickým způsobem, kdy bylo možné přispět koledníkům z chomutovského skauta a základní školy Duhová cesta a do kasiček v kostelech Nanebevzetí Panny Marie a sv. Barbory a v prodejně obchodního řetězce Globus. Dále bylo možné přispět do online pokladničky, nově byl k dispozici QR kód. Dobrovolníci z chomutovské charity se pravidelně účastní Sbírky potravin. Oblastní charita Chomutov také provozuje celoroční dětskou skupinu s kapacitou deset dětí.

Oblastní charita Most

je charitativní a humanitární organizace římskokatolické církve pro pomoc lidem v nouzi, pobočka Charity Česká republika. Mostecká charita provozuje v Chomutově několik sociálních služeb.

Pobočky sociální poradny mostecké charity v Chomutově poskytovaly poradenství pro osoby v nepříznivé sociální či ekonomické situaci v ulici Pod Břízami a v ulici 17. listopadu, kde sídlí dluhové poradenství, centrum terénních programů pro integraci sociálně vyloučených osob a sociálně aktivizační služby pro rodiny s dětmi. Oblastní charita Most také zajišťovala provoz dvou nízkoprahových zařízení, a sice klubu Khamoro v Jiráskově ulici a klubu Zahrada v ulici Pod Břízami. Obě zařízení jsou určena pro děti a mládež ohrožené společensky nežádoucími jevy, kterým poskytují bezpečný prostor pro trávení volného času a osobní rozvoj.

Orel

je katolická organizace, jejímž cílem je výchova mladých lidí a dětí zejména prostřednictvím sportovních aktivit. Věnuje se také kultuře, provozuje ochotnické divadlo, pěvecké soubory. Chomutovská jednota organizace Orel spadá pod župu Trochtovu a v roce 2023 měla celkem 52 členů, z nichž bylo 28 mladších osmnácti let. Sídlo chomutovské jednoty Orla je v ulici Alšova, jejím starostou byl v roce 2023 pan Lukáš Tomko.

Solid Ground

je spolek, jehož cílem je prevence sociálně patologických jevů v Chomutově skrze mravní odpovědnost. Sdružení vychází z křesťanských hodnot a rozvíjí vzdělávací, poradenské, zábavní a sportovní aktivity pro své členy i pro veřejnost. Zastřešuje také provoz Dětského klubu U Broučka, který personálně zajišťují výhradně dobrovolníci z řad chomutovské Apoštolské církve, v nichž klub sídlí. Spolek sídlí v ulici Blatenská, jeho předsedou byl v roce 2023 pan Pavel Vitvar.

11.3 Dobročinnost a sociální péče

Asociace pracovní rehabilitace České republiky

vznikla v roce 2009 jako dobrovolný, nepolitický a neziskový spolek, který zastupuje občany v oblasti pracovní rehabilitace. Činnost spolku byla zaměřená především na získání a udržení vhodného zaměstnání pro osoby se zdravotním postižením. Asociace pracovní rehabilitace České republiky změnila v březnu 2023 svůj právní status na ústav, nadále sídlí v Revoluční ulici a jejím ředitelem se v roce 2023 stal pan Petr Džambasov.

Asociace Pro Handicap

je pobočný spolek Společnosti pro podporu lidí s mentálním postižením. Asociace sdružuje rodiny, které pečují o postižené děti s různým hendikepem (zrakově postižené děti, děti s kombinovanými vadami, děti s autismem). Pořádá pro ně pracovní, zábavné, sportovní či kulturní akce. Sídlo spolku je v Husově ulici, jeho předsedkyní byla v roce 2023 paní Dana Patočková.

Asociace Pro Handicap sdružuje přibližně dvacet rodin, jimž se snaží pomoci s administrativou a ziskem finanční podpory na zdravotnické pomůcky, které lze mnohdy získat jen pod záštitou organizace. Asociace zajišťuje také aktivity sportovního klubu Handisport, který umožňuje sportování tělesně a mentálně postiženým. V květnu 2023 se spolek vydal na rybářský víkend k rybníku v Sedleci u Mašťova, který byl spojen také s hiporehabilitačními jízdami na koních a opékáním buřtů. Na začátku července se uskutečnilo společné vaření kotlíkového buřtguláše v Nové Vsi u Křimova a ještě v tomtéž měsíci zorganizovala asociace tábor pro děti s hendikepem v letovisku Rovanjska v Chorvatsku. V srpnu se konal tradiční tábor pro rodiny těžce hendikepovaných dětí v Brandově a v listopadu se členové spolku vydali na psychorehabilitační pobyt v Chorvatsku, během něhož navštívili také koncert zpěváka Robbieho Williamse v koloseu města Pula.

Centrum ucelené rehabilitace

je poradna pro rodinu, manželství a mezilidské vztahy, která zahájila činnost 1. ledna 2018. Nabízí bezplatné manželské a rodinné poradenství zaměřené především na řešení partnerských a rodinných neshod a krizí, a také na oblast duševní a fyzické rovnováhy, sociální a pracovní rehabilitace. Centrum ucelené rehabilitace sídlí v Revoluční ulici. Předsedou organizace byl v roce 2023 pan Jaroslav Dostál, ředitelem centra byl pan Petr Džambasov.

Člověk v tísni

je česká humanitární, rozvojová, vzdělávací a lidskoprávní organizace. V Chomutově a jeho okolí působí od roku 2002. Pomáhá lidem, kteří se nacházejí ve složité životní situaci. Chomutovské pobočky organizace Člověk v tísni sídlí ve Školní ulici a v ulici Písečná.

V roce 2023 Člověk v tísni provozoval v Chomutově na sídlišti Písečná předškolní klub Človíček pro děti ve věku od tří do pěti let, které z různých důvodů nenavštěvovaly běžnou mateřskou školu. Poskytoval také dluhové poradenství, v kanceláři ve Školní ulici a v terénu, nabízel program individuálního i skupinového doučování, individuální poradenství lidem v obtížné sociální situaci a pomoc žákům druhého stupně s výběrem vhodné střední školy doplněnou souvisejícími workshopy či retrostipendiem.

Fond ohrožených dětí

neboli Klokánek je nevládní nezisková organizace na pomoc ohroženým dětem pověřená k výkonu sociálně-právní ochrany dětí. Poskytuje dětem přechodnou rodinnou péči na dobu, dokud se nemohou vrátit zpět do své rodiny, nebo dokud pro ně není nalezena trvalá náhradní rodinná péče. Klokánek Chomutov se stará o děti od narození do osmnácti let. Sídlí na Kamenném vrchu a jeho ředitelkou byla v roce 2023 paní Karina Sobotková.

Chomutov pomáhá

je charitativní projekt, jenž vznikl v roce 2016 z iniciativy chomutovského občana Lubomíra Kučery, který se rozhodl pomocí cyklojízdy kolem České republiky získat peníze na zdravotní pomůcky pro hendikepované. V srpnu roku 2017 projekt zaštítilo a starosti s ním spojené převzalo město Chomutov, které v jeho rámci organizuje charitativní akce a sbírku s cílem pomoci hendikepovaným či obětem živelních katastrof a nenadálých událostí z

Chomutova. V roce 2023 byla poskytnuta finanční pomoc na pořízení zvukového procesoru pro postižené dítě.

Kapka 97

je sdružení, jež bylo založeno v roce 1998 pro potřeby pacientů s onkologickým onemocněním a jejich blízké. Spolek poskytuje nemocným praktické rady a zkušenosti a pomáhá jim s návratem do plnohodnotného života. Sdružení Kapka 97 sídlí od roku 2023 v ulici Pražská, jeho předsedkyní byla paní Marcela Vörösová.

Kapka 97 uspořádala 2. února 2023 edukační den v obchodním centru Chomutovka zaměřený na onkologickou prevenci a samovyšetření. 16. září se v Blatně u Chomutova uskutečnil druhý ročník turistického pochodu Šlapání pro Kapku s pestrým doprovodným programem. V průběhu roku pak proběhla řada dalších výletů zaměřených na fyzickou, dušení a sociální aktivizaci nemocných a také přednášek pro studenty o prevenci rakoviny.

K srdci klíč

je obecně prospěšná společnost zaměřená na pomoc osobám v krizových životních situacích, spojených zejména se ztrátou bydlení. Společnost sídlí v Dolním Jiřetíně, sociální služby však zajišťuje také v Chomutově.

Od roku 2023 nabízel K srdci klíč v Chomutově nově tréninková pracovní místa určená lidem s problematickým uplatněním na trhu práce. Dále zprostředkovával klientům v rámci projektu Šance bydlet dlouhodobé bydlení a provozoval nízkoprahové denní centrum a noclehárnu v Kochově ulici. Denní centrum má kapacitu dvanáct osob, noclehárna pro ženy nabízí dvě lůžka a mužská má kapacitu deset lůžek.

Masopust

je spolek, jehož posláním je podpora lidí ohrožených sociálním vyloučením z důvodu jejich zdravotního stavu. Usiluje o to, aby se mohli zapojit do pracovního i společenského života a snaží se působit na postoje většinové společnosti vůči lidem s postižením či znevýhodněním. Sídlo spolku je na náměstí Dr. Beneše, jeho předsedkyní byla v roce 2023 paní Vladislava Prollová.

Masopust provozuje sociální rehabilitaci a aktivity v rámci klubu Esprit či sociálně terapeutické dílny (tvořivou dílnu Mezi námi na Husově náměstí, tréninkový byt se zahradou a Café Atrium v Chomutovské knihovně). Produkty připravované v Café Atrium jsou nabízeny také v kavárně Café v Domečku, která sídlí ve Středisku volného času v Jiráskově ulici, a v

mobilní kavárně Café na cestách. Nabízí také vzdělávací program o duševním zdraví Blázníš? No a! pro základní a střední školy. A od roku 2022 pořádá na totéž téma akce pro veřejnost v rámci kampaně Šíleně dobrý. Jedna z nich se uskutečnila 23. září v atriu Chomutovské knihovny a nabídla ukázky relaxačních technik, stánek střední zdravotnické školy, workshopy kaligrafie a malování na obličej, hudební program, speciální koktejl nebo, ve spolupráci s dobrovolnickým centrem ADRA, charitativní bazar oděvů.

Na louce

je spolek zaměřený na rodiny ohrožené sociálním vyloučením, pro které pořádá vzdělávací a společenské aktivity. Pomáhá také při fyzické a psychické léčbě dětí a dospělých pomocí zooterapie a provozuje Rodinné centrum Kolibřík. Spolek Na louce sídlí v Dřínovské ulici, předsedkyní spolku byla v roce 2023 paní Jana Šilhánková.

Rodinné centrum Kolibřík pokračovalo v roce 2023 v aktivitách pro rodiny a děti. Během jarních a letních prázdnin uspořádal Kolibřík příměstské tábory, pravidelně probíhal pro děti do 6 let kroužek Cvičínek, kreativní dílničky pro rodiče a děti a další akce, webináře, focení a besedy. Mezi nimi například: Čarodějnická zahrada (4. května), vyšetření dětských očí (19. října) či předvánoční burza hraček (3. listopadu).

Roska

je pobočný spolek Unie Roska, který se zabývá organizováním aktivit pro pacienty s roztroušenou sklerózou. Chomutovská pobočka Rosky vznikla v prosinci 2019, sídlí v ulici Na Průhoně a její předsedkyní byla v roce 2023 paní Šárka Hniličková Vargová.

Chomutovská Roska uspořádala v roce 2023, mimo jiné, dvě prodejní výstavy obrazů: v Café Atrium (od 19. dubna do 31. května) a v restauraci Republika (10. července až 25. srpna). Členové spolku se v září zúčastnili Roskiády, sportovních her v Nymburce a dalších společných setkání a výletů.

Sjednocená organizace nevidomých a slabozrakých

je spolek s celostátní působností, jehož posláním je sdružovat nevidomé a jinak těžce zrakově postižené občany a poskytovat služby vedoucí k jejich integraci do společnosti. Oblastní pobočka Chomutov sídlí v Dřínovské ulici a její vedoucí byla v roce 2023 paní Vendulka Závorová.

V roce 2023 chomutovská odbočka SONS rozšířila nabídku svých aktivit pro členy o pravidelné pobyty v solné jeskyni a bowlingové turnaje. Z předešlých let pokračovala utkání

ve zvukové střelbě, společné oslavy, turistické aktivity, návštěvy kulturních institucí (např. talkshow s Václavem Vydrou), prezentace nových kompenzačních pomůcek, kurzy procvičování jemné motoriky, výtvarné dílny, cvičení a podobně.

Svaz tělesně postižených

je neziskovou organizací s celorepublikovou působností, jejímž účelem je hájit potřeby a zájmy tělesně postižených občanů. Pobočný spolek Chomutov působí v oblasti odborného sociálního poradenství a zajišťuje také plavání, cvičení a rehabilitační pobyty pro zdravotně postižené. Okresní organizace svazu tělesně postižených Chomutov sídlí v domě Merkur v Bezručově ulici, jeho předsedkyní v roce 2023 byla paní Marta Abtová. Chomutovská pobočka svazu uspořádala pro své členy v uplynulém roce řadu setkání (mezi nimi například společné pečení velikonočních bochánků a mazanců) a několik rekondičních pobytů. V roce 2023 měl chomutovský svaz tělesně postižených 124 členů.

Světlo Kadaň

je spolek zabývající se prevencí drogových závislostí, terénní prací v sociálně vyloučených lokalitách a poskytováním služeb v nízkoprahových zařízeních. Světlo Kadaň sídlí, jak je patrné z názvu, v Kadani, působí však v celé jižní části Ústeckého kraje a severní části Karlovarského kraje a v Chomutově poskytuje několik sociálních služeb. Předsedou spolku byl v roce 2023 pan Jan Hudák.

Spolek Světlo Kadaň poskytoval v roce 2023 v Chomutově služby pro děti a mládež, adiktologické služby a služby cílené na začleňování, prevenci a vzdělávání. Na děti a mládež byly zaměřeny nízkoprahové kluby Molo na Březenecké a Kámen v ulici Školní pěšina. V obou těchto klubech převažoval v roce 2023 zájmem o aktivity související s přípravou do školy. Nadále pokračovaly pravidelné kreativní dílničky, hudební kluby, dámské a pánské kluby či různé preventivní besedy a projekt kariérového poradenství pro žáky, zahrnující workshopy a exkurze podporující motivaci žáků ke studiu. V roce 2023 se ho účastnilo 49 dospívajících. Kluby se pravidelně zapojují do celorepublikové soutěž Talent a do futsalových utkání Pouliční ligy Chomutov.

Služby zaměřené na sociální začleňování, prevenci a vzdělávání využívalo v roce 2023 119 rodin, přičemž u valné většiny z nich došlo ke zlepšení jejich situace, a dalších 339 lidí v rámci terénního programu. Nejčastěji bvla řešena dluhová problematika a nezaměstnanost. Světlo Kadaň uspořádalo v roce 2023 třicet na prevenci zaměřených besídek pro školní kolektivy, rozšířilo tým lektorů a zahájilo kurzy pozitivního rodičovství.

Adiktologické služby zajišťuje Světlo Kadaň v Chomutově celkem tři: K-centrum, terénní program a poradnu pro závislosti s ambulancí. V roce 2023 došlo k rozvoji těchto služeb a s tím spojenému nárůstu počtu klientů i poskytnuté pomoci. Celkem všechny tři služby využilo 750 osob. Ve větší míře probíhaly také akce pro odborníky i pro veřejnost, například adiktologická konference. Pro uživatele služeb se uskutečnila nejen tradiční vánoční besídka, ale také letní opékání buřtů. Samozřejmostí bylo testování na infekční choroby.

Kromě výše uvedených spolků působí v Chomutově řada dalších, místních, krajských i celostátních neziskových organizací a společností zaměřených na sociální služby. Pro lepší přehled o jejich službách a zaměření spravuje město Chomutov webové stránky o sociální pomoci socpom.chomutov.cz.

12. SPORT A TĚLOVÝCHOVA

Cílem této kapitoly je přinést přehled sportovních klubů, tělovýchovných spolků a sdružení, které působily v roce 2023 na území města Chomutova. Kapitola zachycuje jen významnější události v uvedených skupinách a neklade si ambice být vyčerpávajícím záznamem jejich činnosti. Zdrojem informací o sportovních a tělovýchovných skupinách v Chomutově byl internet, tisk a zprávy o činnosti zaslané od některých sportovních sdružení. Právě to, zda a v jaké míře o sobě tyto kluby poskytují informace, určuje obsah a rozsah jednotlivých zápisů v této kapitole.

AFK LoKo Chomutov

Atleticko-fotbalový klub LoKo Chomutov je amatérský sportovní tým, který vznikl v roce 1994 spojením fotbalových klubů SČKO a Lokomotiva. AFK LoKo Chomutov hraje a trénuje na fotbalovém hřišti na Březenecké, sídlo klubu je v Komenského ulici a jeho předsedou byl v roce 2023 pan Jiří Viták. Tým AFK LoKo hrál uplynulém v roce okresní přebor mužů, skupinu východ. 9. prosince 2023 uspořádal klub čtrnáctý ročník halového turnaje pro dorost LoKo Cup.

Aikidó Club Kanja Chomutov

Klub byl založen v roce 1980 a věnoval se především karate, roku 1993 se stal jedním ze zakládajících členů České asociace aikido. Zastřešuje oddíly pro děti i dospělé, trénuje a sídlí ve staré sportovní hale v Mánesově ulici. Protože techniky aikido nejsou soutěžního charakteru, neexistují v tradičním aikidu formální soutěže. Nejvýznamnějšími událostmi proto bývají stáže za účasti zahraničních mistrů nebo letní a zimní škola, kde probíhají mimo jiné zkoušky na technické stupně. Hlavním trenérem klubu je pan Zdeněk Váňa. O činnosti klubu v roce 2023 se nepodařilo zjistit bližší informace.

Běžci Chomutov

Spolek vznikl na konci roku 2019 s cílem pořádat sportovní akce a účastnit se jich. Převzal od Běžeckého klubu Spořice organizaci dvou tradičních chomutovských běžeckých závodů: Desítka v Bezručáku, což je zimní závod s deset kilometrů dlouhou obrátkovou tratí určený pro kategorie dorostenci až starší 39 let, a Patnáctka v Bezručáku, tradiční jarní patnáctikilometrový obrátkový silniční závod všech kategorií včetně dětských a juniorských, jehož poslední, 42. ročník proběhl v roce 2019. Spolek Běžci Chomutov sídlí v Blatenské ulici a jeho předsedou byl v roce 2023 pan Jiří Holeček.

Běžci Chomutov v roce 2023 uspořádali 47. ročník závodu Desítka v Bezručáku. Uskutečnil se 7. ledna a zúčastnilo se ho 187 běžců, z nichž byl s časem 33 minut a 28 vteřin nejrychlejším Tomáš Kožák z Karlových Varů. Z žen běžela nejrychleji Lenka Kůsová z Karlových Varů, která doběhla s časem 38 minut a 54 vteřin. Závod měl charitativní charakter a pomohl částkou deset tisíc korun mosteckému hospicu. Spolek se také podílel na organizaci Chomutovského půlmaratonu (26. srpna) a zorganizoval chomutovský Olympijský běh (21. června).

BK Levharti Chomutov

Basketbalový klub zastřešuje ženské i mužské týmy všech věkových kategorií. Klub Levharti Chomutov trénuje v městské sportovní hale v Mánesově ulici, v níž zároveň sídlí. Jednatelem klubu byl v roce 2023 pan Petr Drobný.

V roce 2023 se hvězdami klubu stal ženský A-tým pod vedením trenéra Jozefa Rešetára. Chomutovské basketbalistky vybojovaly v městské sportovní hale stříbro ve finále Českého poháru žen (26. února). O týden později (5. března) porazily Levhartice ve Varšavě reprezentantky litevského klubu Klaipeda a staly se vítězkami Evropské ženské basketbalové ligy, nejlepším ženským týmem střední, východní a severní Evropy. Historickou sezónu završily chomutovské basketbalistky ještě třetím místem v nejvyšší domácí basketbalové soutěži, ženské basketbalové lize (22. dubna).

Cycling Club Chomutov

Cycling Club Chomutov je spolek, jehož hlavním cílem je podpora a rozvoj cyklistiky na Chomutovsku. Členové sdružení se v roce 2023 zúčastňovali amatérských cyklistických závodů na horských kolech. Spolek sídlí v Blatenské ulici.

Cyklistický klub Floratex Chomutov

Cyklistický klub Floratex Chomutov byl založen v roce 1997, je zaměřen na silniční cyklistiku a jeho sídlo je v ulici Alfonse Muchy. Jezdci Floratexu se v roce 2023 zúčastňovali Severočeské amatérské ligy a dalších silničních cyklistických závodů.

Czech Wrestling Chomutov

Sportovní klub vznikl pod názvem Sokol Hutě Chomutov II. těžkoatletický odbor v roce 1946. Od té doby několikrát změnil název, naposledy v roce 2011, kdy došlo k zásadním změnám i ve struktuře vedení oddílu. Klub trénuje ve Sportovním domě TJ VTŽ Chomutov, tzv. staré sportovní hale, v Mánesově ulici, sídlí v ulici Na Bělidle a jeho předsedou byl v roce 2023 pan Tomáš Douda.

Klub každoročně pořádá v městské sportovní hale tradiční mezinárodní turnaj v zápase řeckořímském Grand Prix Chomutov, který je zároveň Mezinárodním mistrovstvím České republiky do sedmnácti a do dvaceti let. Turnaj podobného rázu je v rámci České republiky jedinečnou záležitostí. V roce 2023 se uskutečnil od 20. do 22. dubna. V uplynulém roce dosáhl významného úspěchu bývalý reprezentant chomutovského zápasnického klubu Artur Omarov. Člen Olympu Praha získal třetí místo na mistrovství světa v Bělehradu a nominaci na olympijské hry v Paříži.

Faler Bike Team

Faler Bike Team působí v oblasti cyklistiky a je zaměřený především na mládež od šesti let. Pořádá tréninky, na nichž učí děti technice jízdy na kole, jak správně nastavit výšku sedadla a řídítek u kola či jak se chovat v silničním provozu. Faler Bike Team sídlí v ulici Blatenská, jeho jednatelem byl v roce 2023 pan Petr Miltner.

Faler Bike Team v Chomutově provozuje od roku 2018 bikrosový areál, tzv. BMX arénu, u sídliště Dehtochema v centru Chomutova, který je mimo tréninku klubu volně přístupný veřejnosti. Významným úspěchem klubu roku 2023 je titul mistra České republiky v BMX race, který v kategorii patnáctiletých jezdců vybojoval Oliver Miltner.

FC Atletico Chomutov

Futsalový klub FC Atletico Chomutov byl založen v roce 2012. Sídlo klubu FC Atletico je v Jiráskově ulici, předsedou byl v roce 2023 pan Marcel Váňa. Bližší informace o činnosti klubu se nepodařilo zjistit.

FC Baník Chomutov

FC Baník je futsalový klub založený v roce 2013. Sídlí v ulici Březenecká, jeho předsedou byl v roce 2023 pan Michal Nový. Zásadní událostí roku 2023 byl postup A-týmu mužů do první, nejvyšší české futsalové ligy. Mimo to si FC Baník Chomutov připsal v uplynulém roce vítězství v krajském poháru.

FC Chomutov, Junior Chomutov

Fotbalový klub Chomutov byl založen v roce 1920. Největším úspěchem je účast v druhé lize v sezonách 2000/2001, 2001/2002 a 2002/2003. Oddíl kopané FC Chomutov zastřešuje tým dospělých (A-tým), jenž hraje Divizi B (čtvrtou fotbalovou ligu). Pod hlavičkou Junior Chomutov trénuje v klubu několik týmů dorostu, žáků a přípravky. FC Chomutov a FC Junior Chomutov trénuje a sídlí v areálu letního stadionu na Zadních Vinohradech v Mostecké ulici, jednatelem klubu FC Chomutov a předsedou Junior Chomutov byl v roce 2023 pan Radek Zaťko.

FC Chomutov zakončil sezónu v Divizi B na jaře 2023 na pátém místě se ziskem 52 bodů, což je nejvíce od roku 2015. Na koci roku 2023 se FC Chomutov pohyboval na prvním místě tabulky Divize B. Junior Chomutov přichystal v roce 2023 prázdninový příměstský Junior kemp a na něm překvapení v podobě návštěvy bývalého útočníka národní fotbalové reprezentace Jana Kollera.

FC Šerm Chomutov

Fencing club Šerm Chomutov je klub sportovního šermu s letitou tradicí a přední pozicí na šermířské scéně. Získává úspěchy v České republice i na mezinárodních turnajích. Členové klubu trénují ve Středisku volného času Domeček. Sídlo FC Šerm Chomutov je v Jiráskově ulici, jeho zakladatelem a vedoucím v roce 2023 byl pan Alexandr Klejner.

Chomutovským šermířkám se v roce 2023 podařilo v červnu v Opavě získat čtyři z osmi možných titulů mistra republiky v šermu šavlí. Kategorii seniorek a juniorek vyhrála Karolína Bechyňová, která figurovala se Zuzanou Bechyňovou, Lenkou Švihorovou a Zuzanou Moravcovou ve vítězných seniorských a juniorských týmech. Bechyňová se také v uplynulém zúčastnila desetiměsíčního kempu elitní šermířské akademie ve francouzském městě Orleans.

Florbal Chomutov

Florbalový klub byl založen v roce 1998 pod názvem FbC 98 Chomutov. V roce 2015 došlo k přejmenování na Florbal Chomutov. Klub sdružuje téměř pět set neprofesionálních aktivních hráčů, z nichž jsou zhruba dvě třetiny děti a mládež. Klub Florbal Chomutov trénuje a sídlí v městské sportovní hale v Mánesově ulici, jeho předsedou byl v roce 2023 pan Martin Bocian.

Florbal Chomutov v roce 2023 oslavil 25 let od založení. Výročí si připomněl speciálními dresy, upraveným logem či speciálními zápasy. Do roku 2023 však čelní mužský tým klubu vstupoval po nepovedené sezóně, ve které bojoval o udržení v první florbalové lize.

Handball klub Chomutov

Házenkářský klub působí v Chomutově od roku 1961. Házenkářský klub hraje a trénuje v městské sportovní hale v Mánesově ulici a v tělocvičnách chomutovských škol. Sídlo klubu je na Kamenném vrchu, jeho předsedou byl v roce 2023 pan Libor Shrbený.

Klub zastřešuje družstva přípravky, dorostu, žáků, žákyň, společný tým starších žákyň s celkem HK Spartak Ústí nad Labem a tým mužů, jenž hrál v roce 2023 Středočeskou regionální ligu. Handball klub Chomutov vede házenkářský kroužek na první základní škole v Jirkově a každoročně pořádá Velikonoční pohár, školní turnaj v miniházené pro třetí a čtvrté třídy základních škol (12. dubna). 24. června proběhla ve sportovním areálu v Cihlářské ulici tradiční Dohazná a v srpnu klubové soustředění v Radvanicích.

Horoklub Chomutov

Počátky Horoklubu Chomutov se datují do roku 1960, kdy vznikl jako Horolezecký oddíl při TJ Dolu J. Švermy v Jirkově. Hlavním posláním klubu je vytváření příznivých podmínek pro provozování horolezectví za účasti a pomoci svých členů. Horoklub sídlí v Husově ulici a jeho předsedou byl v roce 2023 pan Leoš Dvořáček.

Horoklub pořádá pro členy klubu jarní, letní a zimní metodická setkání, výpravy a výšlapy. Zaštiťuje také provoz Horokroužků v Chomutově a Kadani, s nimiž kromě běžných tréninků navštěvuje různé skalní oblasti, kde se nováčci seznamují s bezpečným způsobem lezení na skalách či bivakování ve volné přírodě. Lezecké tréninky probíhaly mimo sezónu v roce 2023 na umělých stěnách v Chomutově, Jirkově a Kadani. Členové Horoklubu uskutečnili v uplynulém roce například Novoroční ráchání (11. ledna), jarní soustředění mládeže v Itálii (1. až 9. dubna), výlet na Horolezecký filmový festival do Teplic nad Metují (25. až 27. srpna), Poslední slanění (10. až 12. listopadu) či devatenáctý ročník Výšlapu na Jedlák (18. listopadu).

Chabr motorsport klub

Pobočný spolek Autoklubu České republiky Chabr motorsport klub vyvíjí a konstruuje vozy, s nimiž se účastní závodů Národní formule 1 400. Sídlo týmu je v ulici Luční a jeho majitelem, konstruktérem a předsedou byl v roce 2023 pan Tomáš Chabr.

Chabr motorsport se v roce 2023 zúčastnil například závodů na brněnském Masarykově okruhu (22. června), maďarském okruhu Pannonia-ring (18. září), italském okruhu Mugello (17. října) či na autodromu v Mostě, kde se mu 12. července podařilo dosáhnout trojité výhry. Postarali se o ni Zdeněk Petan s formulí Tomis 02 ve skupině D2, Matěj Chabr s

prototypem Golf 3-B ve skupině A7 a Ondřej Fuk s formulí Tatuus F4 ve skupině D5. Sezónu klub zakončil na okruhu Misano world circuit, kde jezdec Tomáš Chabr získal s formulí Dallara F308/11 v kategorii ZINF2- Gold třetí místo.

Chomutovská liga malého fotbalu

Spolek začínal v roce 1992 s turnajem o osmi futsalových týmech, jejichž počet se postupně rozšířil až na čtyřiaosmdesát. Každoročně pořádá Unique Cup, Chomutovský pohár, CHMLF Cup, Memoriál Jaroslava Svobody, Pecka Cup, Vánoční turnaj základních škol či letní a zimní futsalovou ligu. Chomutovská liga malého fotbalu sídlí ve Škroupově ulici, jejím předsedou byl v roce 2023 pan Jiří Kupec.

V roce 2023 se uskutečnil 31. ročník futsalového turnaje Chomutovský pohár (5. a 6. srpna), který se od roku 2020 hraje také pod názvem Regional Travel Cup. Hrálo se ve sportovním areálu Cihla v Cihlářské ulici, kde se utkalo dvanáct týmů. Loňské první místo obhájil FC Baník Chomutov, který turnaj vyhrál už popáté. Svého 23. ročníku se v uplynulém roce dočkal Unique cup (dříve Senátor cup). Turnaj je posledních deset let určen pro hráče nad 35 let. Loňské prvenství obhájil tým V.S.V. Chomutov.

Chomutovská sportovní unie

Chomutovská sportovní unie je dobrovolným sdružením sportovních klubů a tělovýchovných jednot, které plní roli Servisního centra sportu České unie sportu. Zajišťuje pro sportovní kluby a tělovýchovné jednoty odborný servis, poskytuje administrativní zázemí a poradenství v ekonomických či právních otázkách. Chomutovská sportovní unie sídlí v ulici 17. listopadu, jejím předsedou byl v roce 2023 pan Petr Doležal. V roce 2023 sdružovala Chomutovská sportovní unie 67 sportovních subjektů (sportovních klubů a tělovýchovných jednot) a 132 oddílů. Celkový počet členů byl 11 386, z nichž bylo 5 333 dospělých a 6 053 mladistvých.

Jezdecký klub ZOO Chomutov

Jezdecký klub při Zooparku Chomutov vznikl v roce 1976 jako Tělovýchovná jednota Lesoparku. Jezdecký oddíl vyučuje jízdu na koních a ponících, jejíž součástí je i teoretická příprava, nezbytná pro zvládnutí péče o koně. Součástí jezdeckého oddílu je voltižní družstvo. Klub trénuje a sídlí v areálu Zooparku Chomutov v Přemyslově ulici, jeho předsedkyní byla v roce 2023 paní Petra Kalová.

Jezdecký klub v roce 2023 reprezentoval Chomutov na mnohých skokových a voltižních závodech. Mezi voltižéry vynikaly v kategorii junior B Sára Hauserová, s medailovými umístěními 15. dubna v Tlumačově (druhé místo), 3. června v Praze (třetí místo), 2. září v Chomutově (první místo), a Barbora Šilhánková, jež obsadila druhé místo na závodech v Praze (3. června) a druhé místo ve Frenštátu pod Radhoštěm (24. června). Obě závodnice se také umístily v první desítce na mistrovství České republiky v Tlumačově (16. a 17. září). Barbora Šilhánková skončila na šestém a Sára Hauserová na čtvrtém místě. Z parkurových jezdců se nejlépe dařilo Daniele Králové, která získala první místo na závodech v Ústí nad Labem (19. srpna). Klub v roce 2023 také uspořádal například voltižní závody (2. září), Hobby Horse závody (29. dubna a 29. října), Pony derby (10. června a 16. září) či Hubertovu jízdu (4. listopadu) a zapojil se do chomutovského Rodinného zápolení (29. dubna).

Jezdecký spolek Meraxes

Počátky jezdeckého klubu sahají do roku 2013, jako spolek však začal oficiálně fungoval v roce 2021. Meraxes vede kroužek pro děti od pěti let, jezdecký klub pro starší děti, dorost i dospělé a nabízí také možnost ustájení koní. Jezdecký klub Meraxes má zázemí v Černovicích, sídlí v Lipské ulici a jeho předsedkyní byla v roce 2023 paní Šárka Lienertová.

Členové jezdeckého klubu Meraxes se v roce 2023 účastnili drezurních a parkurových závodů v hobby i na oficiální úrovni. Mimo soutěžní činnost klub uspořádal například novoroční setkání členů, společné pálení čarodějnic či letní soustředění a účastnil se se svými koňmi Radonických slavností a Císařského dne v Kadani.

I. Karambol klub Chomutov

Spolek byl založen roku 1996 v bývalém hostinci Na Rozcestí v Meisnerově ulici za účelem účastnit se soutěží pořádaných Českomoravským billiardovým svazem. Členové klubu se scházejí v herně se třemi stoly v areálu Kina Svět v Mostecké ulici, sídlo spolku je v Jiráskově ulici, jeho předsedou byl v roce 2023 pan Zbyněk Král.

Karambol klub měl v roce 2023 deset členů a jedno herní družstvo, které figurovalo v první třídě technických disciplín Čech Českomoravského billiardového svazu. Úspěchem klubu bylo vítězství Tibora Svetka na přeborech oblastí střední, západní a severní Čechy v kategorii jednoband. Klub se dlouhodobě potýká s nedostatkem nových hráčů, zejména pak mládeže, což mu komplikuje přístup k dotacím a ztěžuje oblast financování.

Klub českých turistů Chomutov

Chomutovský odbor Klubu českých turistů je otevřenou organizací, jejíchž akcí se mohou zúčastňovat i neorganizovaní členové. Vznik turistického oddílu v Chomutově je uváděn v roce 1956. Tehdy působil pod jednotou TJ Baník Chomutov. Od roku 1958 byl součástí TJ VTŽ Chomutov a od roku 2016 je odbor Chomutov samostatným pobočným spolkem Klubu českých turistů. Chomutovský turistický klub sídlí v ulici Pod Břízami, jeho předsedkyní byla v roce 2023 paní Vladimíra Varmužová.

Chomutovský Klub českých turistů sdružuje členy všech věkových kategorií včetně dětí, které mají svůj vlastní oddíl TOM – turistický oddíl mládeže, s nímž vyjíždějí na víkendové pobyty, tábory a scházejí se v klubovně. Turisté chomutovského odboru i zájemci z řad veřejnosti vyrážejí na trasy každou sobotu podle plánu akcí, jenž je vždy připravován předem na každé roční období. Informace o akcích jsou zveřejňovány ve vývěsní skříňce na přestupní stanici městské hromadné dopravy v ulici Palackého a v týdeníku Nástup.

V roce 2023 došlo k omlazení členské základy chomutovského klubu turistů a také k proškolení nových vedoucích pochodů. Díky příchodu zdatnějších turistů totiž docházelo k příležitostnému zdvojení sobotních pochodů na náročnější a snazší trasu. Celkem klub v uplynulém roce uspořádal 57 akcí, mezi nimi i úklid modré turistické trasy v Bezručově údolí a studánky Bohumíra Pokorného, bývalého dlouholetého vedoucího chomutovské turistiky. Z tradičních událostí proběhly: 50. ročník vítání nového turistického roku, tentokrát v Zelené na Skřivánčím vrchu u rozhledny; 43. ročník Od Evženky k Evžence se třemi různými trasami; 64. ročník Jarního setkání turistů na Blatně; 9. Vzpomínkový pochod, původně Memoriál Bohumíra Pokorného. Naopak novinkou byl první ročník akce Krušné hory nejsou krušné, závod z Ostrova nad Ohří do Klášterce nad Ohří, jehož nejdelší trasa měřila sto kilometrů. Někteří členové klubu také reprezentovali Chomutov na Sportovních hrách seniorů v Mostě (18. května), kde se mezi 27 dalšími týmy umístili na osmém místě.

Klub národní házené Chomutov

Historie klubu se datuje od roku 1925, kdy byl v Chomutově založen oddíl české házené. Od té doby vystřídal mnoho názvů i působišť, pod současným názvem působí od roku 1997, klub trénuje na hřišti v Cihlářské ulici. Klub národní házené sídlí v Bezručově ulici, jeho předsedou byl v roce 2023 pan Miroslav Smák.

Klub národní házené Chomutov zastřešoval v roce 2023 týmy přípravky, dorostenek a dorostenců, starších žáků a starších žaček, žen a mužů. Ženy hrály na jaře 2023 první ligu národní házené, muži druhou ligu. 18. února 2023 se uskutečnil první ročník Memoriálu Igora Tučáka, dlouholetého chomutovského trenéra. Turnaj byl určen pro děvčata do šestnácti let a proběhl ve sportovní hale v Meziboří u Litvínova.

Úspěchem klubu v uplynulém roce bylo vyhlášení Daniela Žorny nejlepším hráčem druhé ligy mužů skupiny A za rok 2022.

Klub potápěčů Chomutov

Klub potápěčů Chomutov vznikl v roce 1964. Jeho cílem je organizování, podpora a propagace potápěčského výcviku a sportu. Klub se angažuje zejména v pořádání výcviků dětí a programů na téma, jak se bezpečně chovat u vody a ve vodě. Pro členy pak organizuje výlety za potápěním. Klub má sídlo v ulici Březenecká, trénuje v chomutovském Aquasvětě a jeho předsedou byl v roce 2023 pan Václav Vilím.

Potápěčský klub se v červenci 2023 vypravil již potřetí na klubové potápění do lomu Leštinka u Skutče. Třetího ročníku se dočkalo také čištění dna Kamencového jezera (23. září), navazující na dřívější tradici chomutovských potápěčů. A po dlouhých přípravách zorganizoval klub v říjnu 2023 expedici do potápěčské oblasti Marsa Nakari v Rudém moři.

Komakite

Spolek Komakite sdružuje příznivce kitingu z Chomutovska. Kiting je jeden z mladších adrenalinových sportů, jehož základem je vlečný drak (kite), který slouží jako hybný nástroj pro tažení jezdce. Členové spolku se věnují různým formám tohoto sportu, od kiteboarding (jízda na vodní ploše) přes landkiting (jízda v krajině) po snowkiting (jízda na sněhu). Příznivci kitingu mají svou KoMa arénu, zázemí s funboxy, raily, kickery a dalšími kitingovými prvky, na pláni východně od osady Zákoutí.

Krasobruslařský klub Chomutov

Spolek sdružuje mladé zájemce o krasobruslení. Počátky klubu sahají do roku 1950, jeho novodobá historie se pak píše od roku 1998. Klub zastřešuje krasobruslařky všech věkových kategorií od přípravky po seniorky a také nezávodní skupinu. Klub trénuje a sídlí v areálu zimního stadionu na Zadních Vinohradech a jeho předsedou byl v roce 2023 pan Pavel Faigl.

Krasobruslařský klub sdružoval v uplynulém roce na dvacet aktivních bruslařů do osmnácti let a jednu členku v kategorii dospělých. Členové klubu reprezentovali Chomutov jak na závodech Poháru Českého krasobruslařského svazu (v kategorii A i B), tak na oddílových závodech jednotlivých krasobruslařských klubů. Velkým úspěchem roku 2023 bylo šesté místo Nikol Faiglové (nejmladší žačky) a dvanácté místo Kateřiny Červenkové (mladší žačky) na mistrovství České republiky v Kopřivnici (4. až 5. března). V celorepublikovém finále projektu

Bruslička (18. března) vybojovala třetí místo (v kategorii nováček) Laura Ella Sochorová a první místo z mezinárodního mistrovství dospělých Adult Figure Skating Competition v Oberstdorfu (15. až 20. května) přivezla Dagmar Knížetová (kategorie Silver Woman V Free Skating a Silver Woman V Artistic Free Skating). Ta byla také vyhlášena v roce 2023 sportovcem roku města Chomutova a poté v (kategorii masters) i Ústeckého kraje. Klub 19. prosince uspořádal na zimním stadionu 22. ročník závodu Chomutovská brusle.

Lyžařský klub Chomutov

Klub vznikl v září 1992 a navázal na činnost původního Lyžařského oddílu při TJ VTŽ založeného roku 1968. Působí na Klínovci a v roce 2023 měl přes stodvacet členů. Sídlo klubu je v Loučné pod Klínovcem, jeho předsedou byl v roce 2023 pan Miroslav Jonáš. Spolek pomáhá zajišťovat organizaci lyžařských závodů lyžařskému oddílu TJ Klínovec.

Další úspěch zaznamenal v uplynulém roce člen chomutovského lyžařského klubu Jan Zabystřan, který se v lednu 2023 zúčastnil světové zimní univerziády v Lake Placid, odkud odjížděl se třemi zlatými (super G, obří slalom a slalom) a jednou bronzovou (alpská kombinace) medailí jako nejlepší účastník české reprezentace a jeden z nejlepších sportovců soutěže.

MMA Chomutov

MMA Chomutov je spolek, jenž v Chomutově vznikl v roce 2011 a věnuje se výuce smíšených bojových umění, tedy MMA[43]. Klub zastřešuje dvě skupiny bojovníků, nováčků a závodníků, a trénuje ve staré sportovní hale v Mánesově ulici. Sídlo klubu MMA Chomutov je taktéž v Mánesově ulici, jeho předsedou byl do srpna 2022 pan Norbert Požárek, od září 2023 se jím stal pan Petr Červený.

Členové klubu se kromě jednotlivých kol amatérské MMA ligy účastnili i mistrovství České republiky a následně mistrovství světa. Nejvýznamnějšího úspěchu dosáhl Jindřich Ungr, který vybojoval první místo na mistrovství České republiky ve váhové kategorii do 65,8 kilogramu a čtvrté místo na mistrovství světa v Albánii v téže kategorii. Chomutovští MMA zápasníci absolvovali také grapplingové turnaje série Tatamy, kde získali zásluhou Petra Červeného třetí místo (Tatamy 4) a druhé místo (Tatamy 5) v kategorii professional do 65 kilogramů. Klub MMA Chomutov v uplynulém roce zorganizoval několik vyhledávaných meziklubových grapplingových seminářů pod vedením špiček tohoto oboru.

[43] MMA: zkratka z anglického Mixed Martial Arts.

Muay Thai Chomutov Zak´s Team

Muay Thai Chomutov Zak´s Team je oddíl thajského boxu, jenž trénuje v budově sauny v Mostecké ulici. Sídlo oddílu je v ulici Palackého, jeho předsedou a hlavním trenérem byl v roce 2023 pan Jiří Žák.

Northskateunion

Northskateunion je spolek skejťáků, který od roku 2016 provozuje skatepark v areálu bývalého letního kina Eldorádo na Kamenném vrchu. Areál má vnitřní mini rampu, jež umožňuje celoroční provoz. Výjimečný je také svými betonovými povrchy a množstvím překážek. Skatepark je určen pro jízdu na skateboardu, koloběžce, in-line bruslích a BMX kolech. Sídlo spolku Northskateunion je v ulici Kamenná, jeho předsedou byl v roce 2023 pan Luboš Kocourek. V roce 2023 spolek uspořádal pátý ročník letního tábora Skatecamp Eldorádo (3. až 9. července) a pátý ročník Memoriálu Péti Štáfka (29. dubna).

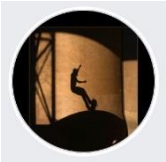

Piráti Chomutov

Chomutovský hokejový klub nese název Piráti Chomutov od roku 2011. Byl založen nedlouho po konci druhé světové války v roce 1945. V novodobé historii hrál pirátský A-tým v několika sezonách, naposledy 2015/2016 až 2018/2019, nejvyšší hokejovou soutěž, extraligu. Klub zastřešuje mládežnické týmy všech věkových kategorií. A-tým mužů Pirátů Chomutov hrál v roce 2023 druhou hokejovou ligu. Piráti Chomutov trénují a sídlí na zimním stadionu na Zadních Vinohradech, předsedou klubu byl v roce 2023 pan Daniel Badinka.

Piráti Chomutov uskutečnili v roce 2023 pátý ročník charitativních zápasů projektu Piráti Chomutov pro nemocnici. Utkání s Letňany (18. února) bylo dokresleno speciálními hokejovými dresy, které naznačovaly, že výtěžek z aukce a prodeje dresů je určen chomutovské porodnici. Chomutovští hokejisté, které přišlo podpořit 2 731 diváků, utkání vyhráli. Chomutovská porodnice obdržela od Pirátů Chomutov 237 961 korun. V dubnu uplynulého roku pak proběhl druhý ročník Memoriálu Ondřeje Buchtely (8. a 9. dubna), hokejového turnaje pro hráče juniorského věku, pojmenovaného podle talentovaného chomutovského hokejisty, jehož kariéru ukončila předčasně nemoc srdce. Chomutovští Piráti uspořádali v roce 2023 také Jarní ligu pro hráče do osmi a do patnácti let, během níž organizačně zajišťovali na chomutovském zimním stadionu 192 zápasů.

SK GYM Chomutov

Oddíl moderní gymnastiky se věnuje nejen děvčatům se soutěžními ambicemi, ale i těm, kdo chtějí začít s gymnastikou v pozdějším věku a pouze pro zábavu. Sídlo klubu je v Holešické ulici, trénuje v tělocvičně základní školy v ulici 17. listopadu, jeho předsedkyní byla v roce 2023 paní Kateřina Vomastová.

Nejúspěšnějšími závodnicemi klubu byly na jaře roku 2023 Valentýna Nataly Hoffmannová, která soutěží ve IV. kategorii kombinovaného programu a na všech závodech získala medailové umístění, a Olivia Tůmová, která závodí v I. kategorii kombinovaného programu. Obě závodnice získaly první místa také na Chomutovském poháru (21. dubna).

Sportclub 80 Chomutov

vznikl v roce 1981 pod názvem Tělovýchovná jednota Vodní stavby. V současné době sdružuje oddíl kanoistiky, moderní gymnastiky, softbalu a tenisu. Klub provozuje vlastní sportovní halu na Březenecké, kde také sídlí. Předsedou Sportclubu 80 Chomutov byl v roce 2023 pan Stanislav Mikšovic.

Oddíl kanoistiky SC 80

Historie oddílu sahá do roku 1954, kdy byl při Svazarmu Chomutov založen Klub branného vodáctví, od roku 1963, kdy oddíl přešel pod TJ Lokomotiva Chomutov, se jeho členové věnují závodní činnosti. Oddíl patří mezi nejlepší v republice, zastřešuje závodní družstva rychlostní kanoistiky, příznivce dračích lodí, divoké vody a sea kayaku a pořádá závody dračích lodí Chomutovský Dragon Cup či Velkou cenu Chomutova, závody v rychlostní kanoistice. Oddíl kanoistiky má loděnici v Scheinerově ulici u Kamencového jezera, kde také trénuje, předsedou byl v roce 2023 pan Petr Doležal, kterého ve funkci vystřídal pan Karel Mihal.

Chomutovský kanoistický oddíl patří dlouhodobě mezi pět nejlepších v České republice. V roce 2023 patřili mezi jeho nejúspěšnější členy Jakub Král, který obsadil šesté místo v rychlostní kanoistice na mistrovství světa juniorů a závodníků do 23 let, Karel Vild a Veronika Hajná. Z mladších ročníků nejlepších výsledků v plynulém roce dosahovaly Julie Průšová, Anna Husinecká, Barbora Pilařová a Barbora Doležalová. Dva chomutovští odchovanci už trénují ve středisku vrcholového sportu, a sice Jakub Remuta a Kateřina Vrbenská.

Oddíl moderní gymnastiky SC 80

Počátky oddílu sahají do roku 1981 a jsou spojeny s hodinami jazzgymnastiky v Městských lázních, kde probíhaly i první lekce budoucích moderních gymnastek. Oddíl moderní gymnastiky se následně stal součástí TJ Vodní stavby Chomutov, která pak dlouhá léta oddíl podporovala a vytvářela podmínky pro rozvoj tohoto sportu, jenž v Chomutově neměl tradici. Oddíl se věnuje gymnastice na všech úrovních, včetně nezávodní i závodní přípravy. Závodnice se pravidelně umísťují na předních příčkách pohárových soutěží a každoročně se účastní mistrovství České republiky. Oddíl moderní gymnastiky SC 80 trénuje ve sportovní hale na Březenecké. Oddíl tradičně pořádá ve sportovní hale na Březenecké Chomutovský pohár, závod v moderní gymnastice, jehož 39. ročník se uskutečnil 21. dubna 2023.

Oddíl softbalu SC 80 Beavers

Softbalový oddíl byl založen v roce 1982, v roce 1985 začal figurovat ve druhé třídě pražského přeboru. Do první České softbalové ligy vstoupil v roce 1993, je tedy prvoligovým týmem od dob vzniku ligy. Oddíl zastřešuje týmy všech věkových kategorií. Softbalový oddíl Beavers trénuje v softbalovém areálu při Základní škole Akademika Heyrovského, v roce 2023 jej vedli Jakub Petřík a Bohuslav Roll.

Týmy Beavers Chomutov si v roce 2023 připsaly opět několik mistrovských titulů. Stříbro z mistrovství České republiky přivezly žákyně, zlatou medaili získaly juniorky a zlatý hattrick se podařil týmu žáků, kteří titul mistra republiky obhájili potřetí za sebou. Někteří chomutovští hráči a hráčky byli poté vybráni do národní reprezentace na mistrovství Evropy. Beavers Chomutov se každoročně snaží pořádat na svém hřišti turnaj na rozloučení se sezónou. V roce 2023 byl poprvé pojat jako Memoriál Ondřeje Petříka (27. až 29. října), dlouholetého trenéra chomutovských softbalistů. Turnaj byl charitativní a výtěžek z něj, 61 138 korun, byl věnován onkologickému oddělení Nemocnice Chomutov.

<u>Sportovně střelecký klub Chomutov</u>

Chomutovský střelecký klub je pobočným spolkem Českého střeleckého svazu. Věnuje se vzduchovým a pistolovým disciplínám, střelbě z rychlopalné či libovolné pistole. Klub sídlí na střelnici v Blatenské ulici a jeho předsedou byl v roce 2023 pan Vladimír Kousal.

Střelecký klub pořádá každoročně na své střelnici řadu závodů. V roce 2023 mezi nimi, mimo jiné, byly závody Chomutovské extraligy, Středoevropského poháru, Chomutovské vzduchovkové sportky, Mistrovství České republiky rychlých vzduchovkových disciplín (1. a 2. dubna) či Chomutovské rychlopalkové tour 2023.

Proběhla také Letní cena Chomutova. Výrazného úspěchu dosáhli reprezentanti chomutovského střeleckého klubu v uplynulém roce na mistrovství České republiky ve vzduchovkových disciplínách. V konkurenci 65 střelců si nejlépe vedl Jan Bartoš se třemi stříbrnými a jednou bronzovou medailí, dvě stříbrné medaile vybojoval Matěj Petrů a jednu stříbrnou a jednu bronzovou Jakub Rottenberg. Nejmladším chomutovským medailistou byl Filip Luttermann s jednou stříbrnou medailí. Třetí místo na mistrovství získali v družstvu mužů také Jan Voříšek a Martin Bena. Za zmínku také stojí dvě třetí místa Vladimíra Kousala, druhé místo Jana Bartoše a Matěje Petrů a první místo Tadeáše Hercíka na závodech Středoevropského poháru.

Street Hard Workers

Klub byl založen v roce 2016 a je zaměřený na cvičení s vlastní vahou těla. Organizuje veřejné tréninky, semináře či benefiční akce. Sídlo spolku je zapsáno v Březně, tréninky však probíhají na Základní škole v Havlíčkově ulici a na venkovních hřištích v areálech Eldorádo na Kamenném vrchu, Domovinka v ulici Lipská či Centra sportu a volného času na Zadních Vinohradech. Klub také působí v dalších městech Ústeckého kraje. Předsedou klubu byl v roce 2023 pan Rostislav Vošický.

Škola boje Chomutov

Škola nabízí tréninky a výuku boxu, výuku sebeobrany či kurzy obranné střelby. Spolek Škola boje Chomutov sídlí v ulici Selská, jeho předsedou byl v roce 2023 pan Ondřej Roman. Klub trénuje v areálu bývalé Preciosy v Mostecké ulici v Jirkově, členové klubu se v roce 2023 účastnili zápasů Národní ligy boxu. Škola boje Chomutov uspořádala v uplynulém roce v městské sportovní hale třetí kolo Národní ligy boxu, severočeské oblasti, kategorie děti a mládež pod názvem O pohár primátora města Chomutova (28. října).

Taneční klub Beethoven D.C.

Taneční klub Beethoven D.C. byl založen v roce 2000, je centrem pro tanec a pohyb pro širokou veřejnost. Tanečníci klubu jsou mnohonásobní mistři České republiky, mistři Evropy a mistři světa. Klub trénuje na Základní škole v Beethovenově ulici, sídlí v Bezručově ulici a jeho vedoucí byla v roce 2023 paní Eva Vlková.

V roce 2023 uspořádal klub v městské sportovní hale v Chomutově Mistrovství světa v disciplínách disco dance a disco freestyle (22. až 25. června) s účastí 1 996 tanečníků

z osmnácti zemí světa. Největšího úspěchu na mistrovství dosáhlo duo Alexandra Štejnarová a Alice Svobodová, které se v konkurenci 74 dvojic probojovaly až do finále, kde získaly bronzovou medaili. Stříbrnou medaili na mistrovství světa vyhrála formace dospělých Sneaky Snaky a titul mistra světa v disco freestyle juniorů získal Sebastián Pinc, který zároveň vybojoval i bronz v sólovém disco dance. Pod hlavičkou klubu proběhl v uplynulém roce také desátý ročník mezinárodního otevřeného disco-tanečního campu na Klínech (13. až 19. srpna). A v listopadu Beethoven D.C. organizačně zajistil v městské sportovní hale průběh extraligy v disco dance a zemské ligy Czech Dance Masters (11. listopadu).

Taneční klub Stardance Chomutov

Taneční školu založil taneční mistr Josef Zelenka v únoru 1992 v tehdejším Středisku kulturních a knihovnických služeb Chomutov, kde se žáci postupně seznamovali s různými tanečními styly. Třídy se později specializovaly i na soutěžní formu a škola začala obsazovat nejvyšší příčky v soutěžích po celé České republice. Taneční škola vyučuje děti od čtyř let až po dospělé a je několikanásobným mistrem Evropy a světa v disciplínách showdance, latino show, majorettes sport a discodance. Taneční škola sídlí a trénuje v Havlíčkově ulici a její předsedkyní byla v roce 2023 paní Jana Zelenková.

Taneční škola Stardance vybojovala v roce 2023 soutěži Czech Dance Tour a v soutěži Taneční skupina roku celkem 54 zlatých, 46 stříbrných a 22 bronzových medailí. Navíc získala ocenění Choreograf roku pro šéftrenérku Janu Zelenkovou a pro choreografku Natálii Moskvitinovou, které si tím vysloužily zahraniční stáž v New Yorku. Tanečníci Stardance se na národních soutěžích nominovali na mistrovství světa v Severní Makedonii v kategorii dvojic, kde získali čtyři zlaté medaile, jednu stříbrnou a dvě bronzové medaile. Sóloví tanečníci se navíc desetkrát umístili v první desítce. Mistrovské tituly získali Sylvie Hégrová, jež obhájila své loňské prvenství, a Matyáš Skřivánek, který si odvezl tři zlaté medaile. Klub Stardance se také nominoval na světový šampionát současného tance v Belgii, kde se devětkrát umístil mezi prvními deseti.

Tenisový klub Chomutov

Cílem klubu je nabídnout svým členům podmínky pro hru rekreačního a závodního tenisu. Klub zastřešuje družstva od minitenisu po dospělé a provozuje také tenisovou školu mládeže. Klub sídlí a trénuje na kurtech v Bezručově ulici, jeho předsedou byl do května 2023 pan Ivo Šlosar, poté se jím stal pan Miloslav Čáp. Klub každoročně pořádá turnaj čtyřher Memoriál Lubora Smetany.

Tiger Fight Club

Klub byl založen v roce 1991 pod názvem Aeka sport club, pod kterým vystupoval až do roku 2005. Otevřením nově zrekonstruované budovy (nejen) pro bojové sporty na Zahradní v Chomutově v lednu 2006 se název spolku změnil na Tiger Fight Club. Spolek provozuje školu Allkampf-jitsu Česká republika, jež patří mezi profesionální školy bojových umění. Škola je určena pro všechny věkové skupiny zájemců a nabízí výuku bojových umění, kurzy sebeobrany a také specializované kurzy profesní sebeobrany. Sídlo spolku je v Šafaříkově ulici, škola Allkampf-jitsu Česká republika vyučuje a sídlí v ulici Pod Břízami, v roce 2023 ji vedl pan Martin Matouš.

Reprezentanti Tiger Fight Clubu se na jaře 2023 zúčastnili mistrovství Evropy v San Marinu (6. až 7. května), odkud přivezli osmnáct medailových umístění zásluhou: Denisy Kuhnové (první místo v kategorii self defence realistic, třetí místo self defence creativ), Natálie Polívkové (třetí místo v kategorii grappling a třetí místo v self defence creativ), Stanislava Kříže (druhé místo v kategorii grappling a třetí místo self defence creativ), Jana Ilkova (druhé místo v kategorii karate kumite), Patricie Wirthové (třetí místo v kategorii self defence realistic a druhé místo v self defence creativ), Elišky Čermákové (třetí místo v kategorii self defence creativ a druhé místo v self defence realistic), Tobiáše Armstarka (třetí místo v kategorii self defense creative i v self defense realistic a druhé místo v karate kata) a Martina Matouše (třetí místo v kategorii hard kata). První místo na mistrovství Evropy vybojoval také kata tým ve složení Patricie Wirthová, Eliška Čermáková a Tobiáš Armstark.

TJ Baník Březenecká

Tělovýchovná jednota Baník Březenecká byla založena roku 1977. Zastřešuje oddíl fotbalu a stolního tenisu. Fotbalisté trénují na fotbalovém hřišti na Březenecké, hráči stolního tenisu se scházejí v bývalém krytu civilní obrany v ulici Zahradní. Sídlo spolku je v Chelčického ulici.

Fotbalový oddíl zahrnuje mužstvo, které hrálo v roce 2023 východní skupinu okresního přeboru Ústeckého kraje. Oddíl také v prosinci uplynulého roku uspořádal ve sportovní hale na Březenecké Memoriál Luboše Vrabce a Pavla Patrocha, turnaj v sálové kopané (29. prosince). Oddíl stolního tenisu v srpnu 2023 uspořádal ve své herně na Zahradní čtvrtý ročník Pre-season Cupu (27. srpna), turnaje pro hráče hrající nejvýše základní úroveň divize. V konkurenci 54 hráčů zvítězil oddílový reprezentant Michal Malý.

TJ Klínovec LO

Tělovýchovná jednota Klínovec, lyžařský oddíl je sportovní organizace založená roku 1972 provozující oddíl sjezdového lyžování. Cílem jednoty je zajišťovat podmínky pro lyžování pro své členy a poskytovat užívání svých sportovišť veřejnosti. Lyžařský oddíl má zázemí v lyžařském areálu na Klínovci v Krušných horách, sídlo tělovýchovné jednoty je v Chomutově v Blatenské ulici. Předsedou TJ Klínovec LO byl v roce 2023 pan Jan Špilar.

Lyžaři přípravky a předžáků klínoveckého oddílu se v roce 2023 opět zapojili do Krušnohorského pohárku, jehož finále (26. března) uspořádal na své sjezdovce Slalomák právě TJ Klínovec. Reprezentanti lyžařského oddílu obsadili v celkovém pořadí tři první místa: v dívčí kategorii do deseti let zvítězila Veronika Hasová, v chlapecké kategorii do deseti Michael Has a dívčí v kategorii do osmi let Viola Klement. Od 9. do 12. března se oddíl podílel na organizaci lyžařského mistrovství České republiky žáků na Klínovci. 14. října proběhl na Klínovci první závod nové sezóny, Cross Country pro věkové kategorie od osmi do šestnácti let.

TJ Lokomotiva Chomutov

Tělovýchovná jednota Lokomotiva zastřešuje oddíl moderní gymnastiky, jenž závodí pod názvem MIKA Chomutov, a oddíl sportu pro všechny se jménem Warriors Chomutov. Členové jednoty trénují v tělocvičně Základní a mateřské školy v ulici 17. listopadu. TJ Lokomotiva sídlí v ulici 17. listopadu, jejím předsedou byl v roce 2023 pan Miroslav Kotík.

Oddíl MIKA Chomutov

Gymnastky MIKA Chomutov se v roce 2023 kvalifikovaly do závodů mistrovství České republiky. Nejlepšího umístění dosáhly ve společných skladbách linie B v Praze, kde obsadily desáté místo (27. listopadu). Desáté také skončilo na mistrovství dvojic v Havířově duo Jasmína Rahovičová a Liana Žaparova (19. listopadu). Předsedkyní a hlavní trenérkou oddílu byla v roce 2023 paní Michaela Petříková.

Oddíl Warriors Chomutov

O činnosti oddílu v roce 2023 se nepodařilo získat informace.

TJ Mezihoří

Tělovýchovná jednota Mezihoří je sportovní organizace provozující oddíl sjezdového lyžování a lyžařský areál Mezihoří, v němž mají členové lyžařského oddílu sportovní zázemí. Jednota také upravuje běžkařské trasy v okolí Mezihoří. Sídlo tělovýchovné jednoty je v Chomutově v ulici Hálkova, předsedou byl v roce 2023 pan Jiří Rytíř. Jednota spolupracuje s lyžařským oddílem TJ Klínovec, kterému umožňuje tréninky na svých sjezdovkách. Kromě zimního provozu areálu připravila TJ Mezihoří 17. června ve svém areálu dětský den.

TJ Slávie Chomutov

Tělovýchovná jednota Slávie Chomutov vznikla v roce 1963. Z původní tělocvičné gymnastiky přes oddíl míčových her se postupem času jednota začala specializovat na vodní (plavecké) sporty. V letním období probíhaly tréninky na Kamencovém jezeře, v zimě se využíval bazén v Mostě, v Teplicích a také malý bazén, který byl postaven ve škole v Hornické ulici. Novodobá historie plavání v Chomutově se odvíjí od roku 1980, kdy byly dostavěny Městské lázně. Spolek TJ Slávie sídlí a trénuje v Aquasvětě v Mostecké ulici, jeho předsedou byl v roce 2023 pan Ondřej Záruba.

Plavecký klub zaštiťoval v roce 2023 čtyři družstva: závodní, sportovní, přípravku a družstvo kondičního plavání. Mezi nejúspěšnější plavce uplynulého roku patřili Adrian Lehnert, který z červnového mistrovství České republiky v plavání žactva (16. až 18. červen) v Mladé Boleslavi přivezl pět zlatých a tři stříbrné medaile, a Tobias Student, který získal na mistrovství České republiky v Plzni šest zlatých medailí. V celkovém hodnocení pak chomutovská Slavie skončila v celorepublikové konkurenci na druhém místě. Chomutovský plavecký klub také v roce 2023 oslavil šedesát let od svého vzniku. Uspořádal k této příležitosti setkání bývalých a současných členů klubu v Městském divadle a ve znamení oslav se také nesl jubilejní 40. ročník Velké ceny Chomutova. Zúčastnilo 386 plavců z 38 plaveckých klubů, plavci Slavie Chomutov získali i přes značnou konkurenci 34 medailových umístění. Velká cena Chomutova byla v roce 2023 spojena také s dobročinnou sbírkou na podporu bývalé členky TJ Slavie Chomutov, která prochází léčbou po transplantaci kostní dřeně. Vybralo se 55 300 korun.

TJ Sokol Chomutov

Sokol se zabývá sportovní a kulturní činností dětí, mládeže a dospělých. Věnuje se také nácvikům hromadných skladeb. Sokol Chomutov spadá do Župy Krušnohorské – Kukaňovy, sídlí a cvičí v Sokolovně v Kukaňově ulici a jeho starostou byl v roce 2023 pan Libor Suchenstein.

Chomutovský Sokol se v průběhu roku 2023 věnoval cvičencům různých věkových kategorií. V lednu a únoru probíhala setkání v plaveckém bazénu a na ledové ploše na Zadních Vinohradech, od března už Sokolové cvičili ve své tělocvičně v Kukaňově ulici a začal nácvik hromadných skladeb. Od dubna bylo v provozu také venkovní hřiště, na němž se pravidelně hrál nohejbal. 2. dubna hostil Chomutov župní Halový trojboj. Od 7. do 11. srpna uspořádal chomutovský Sokol pro své členy příměstský tábor. Zástupci chomutovského Sokola se v roce 2023 zúčastnili také pietních vzpomínkových aktů uspořádaných městem Chomutov: k výročí narození T. G. Masaryka (7. března), k výročí osvobození (8. května), ke vzniku Československé republiky (28. října), ke Dni válečných veteránů (11. listopadu) a ke Dni boje za svobodu a demokracii (17. listopadu).

TJ VEROS Chomutov

Tělovýchovná jednota VEROS od roku 1984 provozuje sportovní areál mezi Lipskou a Bezručovou ulicí. V areálu jsou antuková hřiště na volejbal, nohejbal, tenis, dva kurty pro plážový volejbal, také možnost hraní stolního tenisu venku i pod střechou, travnaté hřiště pro fotbal a dětské hřiště. TJ VEROS sídlí v Mýtné ulici a jeho předsedou byl v roce 2023 pan Miroslav Karel.

Jednota zastřešuje dívčí volejbalový klub, který hraje krajské soutěže v několika kategoriích od čtrnácti do osmnácti let. Od jara do podzimu v areálu VEROSU probíhala příprava volejbalistek a různé klubové společenské a sportovní akce, jako tenisový turnaj ve čtyřhře či benefiční turnaj v plážovém volejbale. 6. října uspořádala jednota ve svém areálu vzpomínkové setkání ke čtyřicátému výročí založení klubu.

TJ VTŽ Chomutov

Tělovýchovná jednota Válcoven trub a železáren Chomutov byla založena roku 1958. Jednota zastřešuje oddíly atletiky, juda, kulturistiky, kuželek, stolního tenisu a vzpírání, které mají zázemí ve Sportovním domě TJ VTŽ neboli staré sportovní hale v Mánesově ulici. Předsedou TJ VTŽ byl v roce 2023 pan Jindřich Stádník.

Oddíl atletiky TJ VTŽ

Oddíl atletiky TJ VTŽ Chomutov je zaměřen na rozvoj ve všech atletických disciplínách a poměřování sil s ostatními atlety České republiky. Atletický oddíl trénuje na letním stadionu na Zadních Vinohradech a v tělocvičně Gymnázia Chomutov, vedoucí oddílu byla v roce 2023 paní Jana Hyjánková.

V roce 2023 se členům klubu dařilo jak pod širým nebem, tak v halových závodech. Mnohým se podařilo probojovat mezi prvních deset na mistrovství České republiky. Nejvýraznějšího úspěchu dosáhla dorostenka Klára Bittnerová, která na mistrovství České republiky v hale v Ostravě obsadila první místo v běhu na tři tisíce metrů. Svým výkonem také překonala krajský rekord v této kategorii. Atletický oddíl TJ VTŽ pořádá každoročně na chomutovském atletickém stadionu běžecký závod Chomutovská hodinovka (10. července), jehož 44. ročník vyhrál člen oddílu Jakub Patúc, který za šedesát minut uběhl 16 631 metrů. V uplynulém roce se na atletickém hřišti uskutečnila také akce Atletika pro děti (26. května), kterou zorganizoval Český atletický svaz spolu s chomutovským atletickým oddílem. Připravena byla stanoviště s atletickými disciplínami (překážky, hod, skok), na nichž se dopoledne vystřídalo téměř pět set žáků z šesti základních škol z Chomutova, odpoledne pak přišla stovka malých atletů.

Oddíl juda TJ VTŽ

Oddíl juda při TJ VTŽ Chomutov byl založen v roce 1950. V oddíle pravidelně trénují sportovci různých věkových kategorií. Judistický oddíl má zázemí ve Sportovním domě TJ VTŽ v Mánesově ulici, jeho vedoucím byl v roce 2023 pan Václav Šimek.

Chomutovští judisté uspořádali v Chomutově v roce 2023 dvě kola krajského přeboru (20. května a 16. září). Květnový přebor se týkal kategorií do šestnácti a do osmnácti let a chomutovští reprezentanti na něm vybojovali jednu zlatou a dvě stříbrné medaile. V září se na přeboru utkali zápasníci kategorií do dvanácti a do čtrnácti let a získali zlatou, stříbrnou a dvě bronzové medaile. 9. prosince se v Chomutově uskutečnil ještě Vánoční turnaj pro zápasníky od osmi do dvanácti let. Chomutovský judistický oddíl měl v uplynulém roce také svého zástupce na mistrovství České republiky v Ostravě (5. listopadu), v kategorii do šestnácti let ho reprezentoval Jakub Matějček.

Oddíl kuželek TJ VTŽ

zastřešoval v roce 2023 týmy A, B a tým žactva. Kuželna TJ VTŽ se nachází ve Sportovním domě TJ VTŽ, vedoucím oddílu byl v roce 2023 pan Stanislav Šmíd. A-tým kuželkářského oddílu TJ VTŽ Chomutov hrál v roce 2023 Severočeskou divizi, tým B hrál okresní přebor skupinu A.

Oddíl stolního tenisu TJ VTŽ

Oddíl stolního tenisu měl v roce 2023 kolem čtyřicet členů a dvě závodní družstva, která hrála okresní přebor první třídy. Oddíl trénuje ve sportovní hale v Údlicích, vedoucím oddílu stolního byl v roce 2023 pan Ladislav Starý.

Oddíl v uplynulém roce rozšířil začátečnickou základnu, uspořádal turnaj neregistrovaných hráčů a oddílové soustředění. V roce 2023 zorganizoval oddíl v hale Údlicích také první ročník Reping turnaje (2. září), utkání registrovaných hráčů.

Oddíl vzpírání TJ VTŽ

Oddíl vzpírání byl v Chomutově založen roku 1952. Vzpěrači TJ VTŽ trénují ve Sportovním domě TJ VTŽ v Mánesově ulici. Vedoucím oddílu byl v roce 2023 pan Ralf Kohout. V uplynulém roce se reprezentanti oddílu pohybovali ve třetí lize mužů, ve druhé lize žen a ligách juniorů, mladších a starších žáků.

TJ ZŠ Sport pro všechny Chomutov

Tělovýchovná jednota je zaměřená na sport a pohyb pro širokou veřejnost. Vznikla na přelomu čtyřicátých a padesátých let dvacátého století pod názvem Lokomotiva Chomutov. Po roce 1989 byla přejmenována na TJ Sport pro všechny Chomutov a od roku 1997, kdy začala působit na Základní škole Kadaňská, přibrala do názvu zkratku ZŠ. Spolek pořádá lekce sportovní gymnastiky a všeobecných sportovních her pro děti. Pro dospělé a seniory jsou otevřeny lekce posilovacích cvičení, spinningu a volejbalu. Cvičenci se věnují také pohybovým skladbám. Spolek sídlí a cvičí na Základní škole Kadaňská, jeho předsedou byl v roce 2023 pan Jaroslav Sauer.

Klub zahájil závodní sezónu 2023 opět krajskou soutěží ve sportovní gymnastice. Kromě účasti měla jednota na starosti také organizaci závodu. Zúčastnilo se ho 23 reprezentantů klubu, kteří získali sedm zlatých, šest stříbrných a čtyři bronzové medaile. V následném republikovém kole nastoupilo osmnáct členů klubu, kteří v konkurenci 253 soupeřů dokázali vybojovat tři zlaté, dvě stříbrné a jednu bronzovou medaili. Úspěch slavila jednota také v celorepublikové soutěži Zápolení, které se zúčastnilo na 740 cvičenců a v níž se závodníci klubu umístili šestkrát na prvním, třikrát na druhém a třikrát na třetím místě. Mezi důležité klubové akce patří nácvik hromadných skladeb České asociace sportu pro všechny. V roce 2023 nacvičila jednota dvě skladby s celkem 27 cvičenci, kteří je poté prezentovali na světové gymnaestrádě v Amsterdamu. O prázdninách proběhl 50. ročník stanového tábora v Kožlanech. V roce 2023 měla jednota 221 členů v jedenácti oddílech pod vedením 25 cvičitelů.

VEKI Boxerský klub Chomutov

VEKI Boxerský klub Chomutov byl založen v roce 2019 s cílem oslovit děti sociálně slabších obyvatel města a fungovat jako prevence kriminality a násilí. Klub navazuje na tradici zaniklého VEKIBOXu Chomutov. Tréninky boxerského klubu probíhají v tělocvičně Základní školy Zahradní, sídlo klubu je v ulici Kyjická, předsedou byl v roce 2023 pan Libor Kundrát.

Chomutovský boxerský klub dosáhl v uplynulém roce řady úspěchů. Nejprve vybojovali na jaře jeho reprezentanti ročníků 2010 až 2012 na mistrovství České republiky školní mládeže v boxu v Kroměříži (6. až 8. dubna) dvě druhá a jedno třetí místo. Klub také obhájil mistrovský titul v kategorii školní mládeže v Národní lize mládeže v boxu a podařilo se mu potřetí za sebou vyhrát domácí turnaj O pohár primátora města Chomutova, který uspořádal 28. října v městské sportovní hale.

Water Sports Club

je spolek se sídlem v Praze, který provozuje chomutovský vlek pro vodní lyžování na Velkém otvickém rybníku, tzv Bandě. Areál WakeParku Chomutov nabízí občerstvení pro diváky, zázemí pro lyžaře a okruh dlouhý 780 metrů s plovoucími wakeboardovými překážkami. Okruh je nejdelší v České republice. Od roku 2021 je ve WakeParku v provozu také malý mobilní vodní vlek.

Wakepark Chomutov měl v roce 2023 kvůli technické závadě mimo provoz velký lyžařský vlek. Jezdilo se ovšem na vleku malém, na němž opět probíhala dětská škola vodního lyžování. Wakepark se v uplynulém roce také soustředil na rozvoj služeb pro návštěvníky, uspořádal pálení čarodějnic (30. dubna) či první ročník turnaje Wake Fight pro jezdce do patnácti let (16. září).

Wolves Chomutov

Hokejbalový klub vznikl neoficiálně roku 2013, spolkem zapsaným pod názvem Wolves Chomutov je od roku 2018. Klub zastřešuje tým mužů, žákovské týmy a přípravku. Trénuje na hřišti v Areálu Tomáše ze Štítného, sídlí v ulici Mostecká a jeho předsedou byl v roce 2023 pan Marcel Holl.

V roce 2023 hrál tým mužů Wolves Chomutov Oblastní ligu Ústí nad Labem, starší a mladší žáci hráli žákovské ligy a přípravka se účastnila hokejbalových turnajů. Někteří hráči klubu byli v uplynulém roce vybráni do reprezentačních týmů České republiky. Do výběru týmu do šestnácti let se dostali hráči Aleš Gelhof, Miroslav Sojčík, Lukáš Mach, Jiří Fycýk a hráčky Natálie Lorenčíková, Šárka Fulierová a Eliška Fycýková. Chomutovský brankář Jakub Toth byl členem týmu Evropy a reprezentačního týmu České republiky do 21 let na Mistroství světa v hokejbale 3v3 organizace World Ball & Dek Hockey Federation WBDHF.

13. VZDĚLÁVÁNÍ A VÝCHOVA

13.1 Předškolní výchova

V Chomutově se každý rok koná několik tradičních akcí, do nichž jsou zapojeny předškoláci z dětských skupin a mateřských školek. Po zrušení celorepublikového festivalu Mateřinka se školky z Chomutovska rozhodly tuto dlouholetou akci zachovat a zorganizovaly si svou vlastní Mateřinku 2023. Přehlídka dětských vystoupení se uskutečnila 22. a 23. března v Městském divadle a měla podtitul Děti z celého světa. 25. května se v atriu Chomutovské knihovny konal třetí ročník Mateřinkového písňobraní, na němž zazpívaly pěvecké sbory chomutovských mateřských škol a smíšený pěvecký sbor žáků chomutovských školek zazpíval také během Chomutovských Vánoc v městském parku, jehož rozárium bylo tradičně vyzdobeno vánočními stromky chomutovských mateřských škol. Mimo uvedené akce pořádaly chomutovské školky a dětské skupiny během školního roku řadu aktivit pro děti ve spolupráci například s domovy důchodců, nemocnicí, psím útulkem, městskou policií, sportovními organizacemi a spolky, muzeem či knihovnou. Zápisy do mateřských škol proběhly v Chomutově v roce 2023 ve dnech 9. až 12. května. Předškolní výchovu poskytovala následující zařízení.

Dětská skupina Jitřenka

je v provozu pod hlavičkou spolku Sedmikráska Žatec. Skupina má kapacitu 15 dětí ve věku od jednoho roku do zahájení povinné školní docházky. Dětská skupina Jitřenka sídlí v Jiráskově ulici, její jednatelkou byla v roce 2023 paní Michaela Hradcová.

Dětská skupina Kouzelná Montessori školička

poskytuje služby v rámci spolku Opravdové Montessori. Její kapacita je dvacet dětí od dvou do sedmi let. Skupina také zajišťuje mimoškolní sportovní a zájmové aktivity. Od roku 2022 se dětská skupina schází na Březenecké v domě s číslem popisným 4808, sídlo spolku je na adrese Čelakovského 1074. Jednatelkou této skupiny byla v roce 2023 paní Hana Kořínková.

Dětská skupina Oblastní charity Chomutov

je provozována Oblastní charitou Chomutov. Nachází se v budově římskokatolické farnosti na náměstí 1. máje. Má kapacitu deset dětí ve věku od dvou do šesti let a lze ji navštěvovat pravidelně jako mateřskou školu, nebo jen příležitostně. Jednatelkou této skupiny byla v roce 2023 paní Denisa Albrechtová.

Dětské skupiny Vilík a Mája

fungují pod hlavičkou Sociálních služeb Chomutov, jejichž zřizovatelem je město Chomutov. Dohromady mají kapacitu 37 dětí ve věku od jednoho do tří let. Děti jsou do dětských skupin přijímány v průběhu celého roku dle volné kapacity. Skupiny sídlí v areálu bývalého Sociálního centra Kamenná v ulici Kamenná, jednatelkou obou skupin byla v roce 2023 paní Alena Tölgová.

Mateřská škola Chomutov

je městskou příspěvkovou organizací, která zastřešuje třináct chomutovských mateřských škol s celkovou kapacitou 1 441 dětí. Předškolní vzdělávání je poskytováno pro děti ve věku od tří do šesti či sedmi let a přednostně jsou přijímány děti v posledním roce před zahájením povinné školní docházky. Každá ze třinácti mateřských školek má své zaměření a vzdělávací programy, které umožňují výběr školky nejen podle bydliště. Školky nabízí také sportovní a zájmové kurzy či logopedickou prevenci. Mateřská škola Chomutov sídlí v Jiráskově ulici, jejím zřizovatelem je město Chomutov. V roce 2023 organizaci vedla paní Eliška Smetanová.

Mateřská škola při Základní škole 17. listopadu

má kapacitu patnáct dětí a působí v Kochově ulici v Nemocnici Chomutov, kde poskytuje předškolní vzdělávání hospitalizovaným dětem. Mateřská a základní škola 17. listopadu je příspěvkovou organizací města a je zaměřena na výuku zdravotně a sociálně znevýhodněných dětí, v roce 2023 ji vedla paní Hana Horská.

Mateřská škola Palachova

je městskou příspěvkovou organizací s kapacitou 115 dětí ve čtyřech třídách, z nichž je jedna třída pro děti s individuálními vzdělávacími potřebami. V ní pracuje kromě učitelek i asistentka pedagoga. V roce 2023 organizaci vedla paní Jana Sejnová.

Mateřská škola Duhová cesta

je soukromým zařízením předškolní výchovy, které zahrnuje tři třídy s celkovou kapacitou 65 dětí. V rámci výchovně-vzdělávacího procesu jsou děti zapojeny do různých projektů a absolvují různé sportovní kurzy a kulturní akce. Předškoláci mají k dispozici také dopravní hřiště. Mateřská škola Duhová cesta sídlí v budově Základní školy Duhová cesta v Havlíčkově ulici. V roce 2023 byla ředitelkou paní Petra Jandová.

Mateřská škola Svět

je soukromým zařízením předškolní výchovy, které provozuje Základní a mateřská škola Svět. V jejím sídle funguje kromě mateřské školy pro děti od tří do šesti let s kapacitou čtyřicet dětí také dětská skupina Evička s kapacitou dvanáct dětí od jednoho do šesti let, jejímž provozovatelem je spolek Vzdělávací a kulturní centrum Svět Chomutov. Školka v rámci výuky využívá, mimo jiné, Montessori metodu a spolupracuje se sdružením pro nadprůměrně inteligentní lidi Mensa. Nabízí také zájmové a sportovní kroužky. Základní a mateřská škola Svět i spolek Vzdělávací a kulturní centrum Svět Chomutov sídlí ve Školní ulici, v roce 2023 je vedla paní Eva Anna Popíková.

Montessori – rodinná mateřská škola

je soukromým předškolním vzdělávacím zařízením, které vyučuje metodou Marie Montessori a zastřešuje mateřskou školu pro 47 dětí a tři dětské skupiny po dvanácti dětech. Školka se stará o děti od tří do sedmi let, dětské skupiny jsou určeny dětem od jednoho roku. Mateřská škola ani dětské skupiny nepoužívají frontální způsob výuky, kdy se ve stejném čase učí všechny děti všemu stejně, ale jsou více zaměřeny na tempo a možnosti jednotlivců. Nabízejí také různé zájmové a sportovní kroužky. Montessori – rodinná mateřská škola sídlí v ulici Čelakovského v domě s číslem popisným 1017 a její ředitelkou byla v roce 2023 paní Denisa Hanzlíková.

13.2 Základní školy

Základní školní docházku zajišťovalo v roce 2023 v Chomutově osm klasických základních škol, jedna základní škola pro znevýhodněné děti a jedna základní škola speciální. Jejich zřizovatelem je město Chomutov. Kromě nich nabízely v Chomutově základní vzdělání také dvě soukromé základní školy. Do základních škol zřizovaných městem nastoupilo v roce 2023 přes 450 prvňáčků. Prvňáčky na Základní školu Hornická přišel přivítat náměstek primátora Milan Märc, první školním den žákům nastupujícím na Duhovou cestu zase zpestřil ilustrátor dětských knih Adolf Dudek.

Městu Chomutov se podařilo v uplynulém roce zrekonstruovat a vybavit nejnovějším vybavením a technologiemi v jím zřizovaných školách čtrnáct odborných učeben a pět učeben cizích jazyků. Celkové náklady činily necelých 47 milionů. Mimořádnou událostí pak byla celodenní stávka škol, vyhlášená školskými odbory na protest proti chystaným změnám ve financování vzdělávání na 27. listopadu. V Chomutově se k ní formou celkového uzavření připojilo osm základních škol.

Základní škola Zahradní

je městem zřízená veřejná škola zaměřená na výuku cizích jazyků s kapacitou 810 žáků. Vzdělává žáky ze stejnojmenného sídliště, jež lze považovat převážně za děti ze sociálně znevýhodněného prostředí. Škola disponuje přípravnou třídou, kterou v září 2023 navštěvovalo 22 žáků. V roce 2023 nastoupilo do Základní školy Zahradní 626 žáků, ředitelkou školy byla paní Libuše Slavíková.

Základní škola Zahradní navázala v roce 2023 na tradici z období před epidemií covidu-19 a rozhodla se v květnu uspořádat opět dovednostní soutěž Zahradní má talent. Soutěž byla určena všem ročníkům a všem uměleckým disciplínám a vzbudila mezi žáky mimořádný ohlas. Jejím vyvrcholením byla prezentace vlastních vystoupení v plně obsazené školní tělocvičně.

Základní škola Na Příkopech

je městem zřízená veřejná škola zaměřená na rozšířenou výuku informatiky s kapacitou 690 žáků. V roce 2023 nastoupilo do Základní školy Na Příkopech 654 žáků, tedy nejvíce ze všech chomutovských škol. Ředitelem školy byl pan Miloslav Hons.

Výjimečnou událostí byla pro žáky Základní školy Na Příkopech v roce 2023 listopadová návštěva konzula Velvyslanectví Peruánské republiky. Při té příležitosti se žáci mohli na výstavních česko-španělských panelech seznámit s historií diplomatických vztahů naší a Peruánské republiky, ověřit si své znalosti španělštiny a vyslechnout si od peruánského konzula prezentaci o přírodních zajímavostech Peru. Z mnoha sportovních úspěchů školy lze zmínit čtvrté místo dívčího týmu na celorepublikovém finále v přespolním běhu škol, které proběhlo říjnu v areálu Pilské přehrady u Žďáru nad Sázavou.

Základní škola Kadaňská

je městem zřízená veřejná škola zaměřená na podporu zdraví s kapacitou 540 žáků. V roce 2023 nastoupilo do Základní školy Kadaňská 538 žáků, její ředitelkou školy byla paní Ilona Zahálková.

Žákům Základní školy Kadaňská se v roce 2023 podařilo zvítězit v Žákovské futsalové lize Václava Čecha, kterou každoročně pořádá Asociace školních sportovních klubů Chomutov a Spolek Chomutovská liga malého fotbalu. Prvenství získali starší žáci v konkurenci dalších devíti škol, tým Základní školy Kadaňská si také odnesl cenu pro nejlepšího střelce. Základní škola také uspořádala, ve spolupráci se sportovním spolkem TJ ZŠ Sport pro všechny, ve své tělocvičně dvoudenní sportovní festival pro mateřské školky Gymnastika hrou. Zúčastnilo se ho 280 malých cvičenců z Chomutova i Jirkova, kteří si vyzkoušeli základy moderní gymnastiky.

Základní škola Písečná

je městem zřízená veřejná škola zaměřená na tělesnou výchovu a sport s kapacitou 600 žáků. Školu navštěvují ve třetině případů žáci jiných národností a minorit a více než polovinu tvoří žáci ze sociálně znevýhodněných prostředí. Škola disponuje přípravnou třídou, kterou v září 2023 navštěvovalo 18 žáků. V roce 2023 nastoupilo do Základní školy Písečná 473 žáků, ředitelem školy byl pan Miroslav Žalud.

Významného úspěchu dosáhli žáci Základní školy Písečná v rámci akce Co dělají školy pro demokracii, během které představilo deset vybraných žákovských parlamentů z České republiky na půdě senátu své projekty, které samostatně zrealizovaly a které můžou být inspirací pro další školy. Základní škola Písečná byla se svým projektem Den povolání aneb bez práce nejsou koláče mezi deseti vybranými. Žáci se také zapojili do obnovy veřejného prostoru, když společně s dětmi z mateřské školky a z nízkoprahového centra na Písečné vyzdobili svými malbami opravený podchod u zdravotního střediska na Písečné.

Základní škola Hornická

je městem zřízená veřejná škola, jež nabízí možnost zaměření na tělesnou výchovu a lední hokej s kapacitou 600 žáků. V roce 2023 nastoupilo do Základní školy Hornická 561 žáků, z nichž patnáct navštěvovalo přípravnou třídu. Ředitelkou školy byla v roce 2023 paní Ivana Dudková.

Základní škola Hornická oslavila v roce 2023 padesáté výročí. Byla otevřena 1. září 1973, už tehdy se lišila od ostatních škol vlastním vnitřním plaveckým bazénem a třídami zaměřenými na lední hokej. Škola oslavila výročí dny otevřených dveří 8. a 9. září, na které byli kromě veřejnosti a současných i bývalých žáků pozváni také bývalí zaměstnanci školy. V uplynulém roce se také uskutečnil celoškolní projektový den Země – náš domov, zaměřený na ekologickou výchovu. Do projektu, který obsahoval řadu workshopů, přednášek i praktických aktivit, se zapojilo také deset externích lektorů, mimo jiné z fakulty životního prostředí ústecké univerzity.

Základní škola Školní

je městem zřízená veřejná škola zaměřená na rozšířenou výuku matematiky s kapacitou 680 žáků. V roce 2023 nastoupilo do Základní školy Školní 448 žáků, z toho deset do přípravné třídy. Ředitelkou školy byla paní Vlasta Marková.

Základní škola uskutečnila v uplynulém roce minikurz pro předškoláky Do školy s radostí, který jim umožnil prohlédnout si výuku dříve, než se do ní sami zapojí. Škola se také připojila do virtuální charitativně-sportovní akce Teribear, při něm žáci druhého

stupně běhali během hodin tělesné výchovy ve prospěch opuštěných a znevýhodněných dětí.

Základní škola Akademika Heyrovského

je městem zřízená veřejná škola vyučující podle vlastního vzdělávacího programu, v němž klade důraz na všeobecnost vzdělání a moderní, bezpečné a otevřené prostředí. Škola má kapacitu 520 žáků, v roce 2023 do ní nastoupilo celkem 478 žáků. Ředitelem školy byl pan Miloš Zelenka.

Základní škola Akademika Heyrovského založila v uplynulém roce finanční sbírku ve prospěch neonatologického centra porodnice u Apolináře v Praze, jejímž účelem bylo pořídit plicní ventilátor pro nedonošená miminka. Žáci druhého stupně absolvovali projektový den zaměřený na poznávání a představení deseti nejužívanějších evropských jazyků a celá škola se pak zapojila do akce nazvané Handicap Day, při které si žáci vyzkoušeli, jaké je pohybovat se se zhoršeným smyslovým vnímáním či jiným fyzickým znevýhodněním.

Základní škola Březenecká

je městem zřízená veřejná škola, jež zaměřuje svou výuku na rozvoj všech vývojových oblastí žáků, s kapacitou 660 žáků. V roce 2023 nastoupilo do Základní školy Březenecká 597 žáků, ředitelkou školy byla paní Vladimíra Nováková. Škola kromě běžné výuky zajišťuje kvalifikovanou nápravu vývojových poruch učení a aktivně spolupracuje se sportovním klubem Florbal Chomutov.

Žáci základní školy na Březenecké připravili v uplynulém roce tvořivé dílny pro obyvatele Domova seniorů na Písečné, se kterými společně vytvořili velikonoční dekorace. Zapojili se také do charitativní sbírky pro chomutovský klokánek. V srpna 2023 uspořádala škola na svém atletickém hřišti Festival Harmonie, nesoutěžní přehlídku dovedností žáků školy.

Základní škola Duhová cesta

je soukromou vzdělávací společností s kapacitou 400 žáků, jež zahájila úplnou devítiletou výuku v roce 2017. Základní škola Duhová cesta sídlí v Havlíčkově ulici, ředitelkou této školy byla v roce 2023 paní Petra Jandová.

Základní škola Duhová cesta hostila v červnu 2023 interaktivní výstavu Supermarket Svět, která zpestřila výuku zeměpisu či občanské výchovy a přiblížila dětem souvislosti výroby spotřebního zboží a jeho dopadu na životní prostředí. Uplynulý rok se také nesl v duchu projektu Jde o život, zaměřeného na obranu a civilní bezpečnost, na němž se školou

spolupracoval také zástupce Armády České republiky či studenti střední školy diplomacie a veřejné správy.

Základní škola Svět

je soukromou vzdělávací společností s kapacitou 150 žáků, jež zahájila výuku prvních tříd v září 2017. Základní škola Svět sídlí ve Školní ulici, její ředitelkou byla v roce 2023 paní Eva Anna Popíková.

Škola praktikuje výuku skrze tzv. klíčové dovednosti a kompetence pomocí projektového a kooperativního vyučování či metodu kritického myšlení. Inspiraci čerpá z finského školství a uplatňuje také Montessori pedagogiku. Škola v roce 2023 spolupracovala se sdružením Mensa a nabízela možnost domácího vzdělávání.

Základní škola a Mateřská škola 17. listopadu

je městem zřízená veřejná škola, jež nabízí vzdělávání a školské služby pro děti a žáky se speciálními vzdělávacími potřebami. Kapacita základní školy je 430 žáků, v září 2023 nastoupilo 239 žáků, 63 do přípravných tříd. Ředitelkou školy byla paní Hana Horská.

Škola zajišťuje výuku pro osoby se zdravotním postižením, zdravotním znevýhodněním nebo sociálním znevýhodněním. Každoročně otvírá přípravné třídy, poskytuje vzdělávání v mateřské škole a základní škole v chomutovské nemocnici a ve speciálních třídách základní školy speciální. Nabízí také logopedický kroužek, kroužek logiky a deskových her, pěvecký sbor, jógu, keramiku, kroužek vaření a tvoření a další.

Základní škola speciální v Palachově ulici

je městem zřízená škola s kapacitou čtyřicet žáků, poskytující vzdělávání žákům se středně těžkým a těžkým mentálním postižením. Vzdělávají se zde také žáci s kombinací mentálního a tělesného, zrakového nebo sluchového postižení, se závažnými vadami řeči, závažnými vývojovými poruchami učení či chování, souběžným postižením či autismem. V roce 2023 nastoupilo do Základní školy speciální v Palachově ulici 35 žáků, ředitelkou školy byla paní Jana Sejnová.

Výuka ve škole probíhá podle vzdělávacího programu Pomoz mi, abych to dokázal sám, který propojuje teorii s praxí. Jsou do ní zahrnuty projektové dny, výlety a exkurze, ergoterapie či canisterapie. V roce 2023 uspořádala škola v Aquasvětě Chomutov plavecké závody speciálních škol Ústeckého kraje. Žáci se během výuky vypravili na exkurzi například do chomutovské knihovny či hasičské stanice, novou oblíbenou vyučovací pomůckou se v roce 2023 stal školní skleník.

13.3 Učiliště, střední a vyšší školy

Středoškolské vzdělání poskytují v Chomutově čtyři státní střední školy: všeobecné gymnázium, průmyslová škola a dvě integrované školy, z nichž jedna slučuje zdravotnickou školu, obchodní akademii, energetickou a stavební školu, a druhá školu technickou, automobilní a gastronomickou. Na průmyslové škole je možnost získat také vyšší odborné vzdělání.

AGT Chomutov

je zkratka pro integrovanou Střední školu technickou, gastronomickou a automobilní Chomutov. Škola zajišťuje střední vzdělávání ukončené výučním listem či maturitní zkouškou v oborech zaměřených na strojírenské a autoopravárenské obory, gastronomii, zemědělství, potravinářství, služby a podnikání. Škola je příspěvkovou organizací Ústeckého kraje, sídlí v ulici Pražská a má kapacitu 3 508 žáků. Ředitelem školy byl v roce 2023 pan Jiří Mladý.

Škola spustila v prosinci 2023 vlastní pilotní projekt Firmy pro školu – škola pro firmy, jehož cílem je podpora zprostředkování praxe žáků a uplatnění absolventů ve firmách či možného vzdělávání pedagogů v prostředí firem. V dubnu uspořádala AGT Chomutov celostátní kolo odborné soutěže obráběčů kovů Kovo junior. Soutěžilo se v disciplínách výroba součásti na univerzálním soustruhu a měření strojírenských veličin pomocí analogových a digitálních měřidel. Celostátního kola se zúčastnilo osmnáct soutěžících z šestnácti středních škol. Během letních prázdnin proběhla revitalizace školního atletického hřiště.

ESOZ Chomutov

tedy Střední odborná škola energetická a stavební, Obchodní akademie a Střední zdravotnická škola Chomutov je další ze dvou chomutovských integrovaných středních škol. Škola zajišťuje střední vzdělávání ukončené maturitní zkouškou pro sektory energetiky, elektrotechniky a strojírenství, pro veřejnou správu v oblasti požární ochrany a bezpečnosti obyvatel, zdravotnictví a sociální péče, obchodu a administrativních služeb. Škola je příspěvkovou organizací Ústeckého kraje, sídlí v ulici Na Průhoně a má kapacitu 1 800 žáků. Ředitelkou školy v roce 2023 byla paní Lenka Demjanová.

Škola má uzavřeny smlouvy o spolupráci s řadou významných podnikatelských subjektů, vzdělávání doplňuje také projektová činnost a mezinárodní spolupráce, v jejímž rámci probíhají zahraniční stáže studentů s partnerskými školami a organizacemi v Německu, Finsku, Dánsku, Holandsku, Norsku, Litvě či Španělsku. V roce 2022 se ESOZ, konktrétně odborná škola energetická a stavební, zapojila do projektu Naučíme vás to opravit, jehož cílem je zmírnit nedostatek servisních techniků na trhu práce, což se v roce

2023 projevilo zvýšeným počtem přihlášek ke studiu. Střední zdravotnická škola zřídila v roce 2023 ve své budově galerii Na schodech, kde vystavila obrazy, které získala darem od chomutovského umělce Antonína Jansty.

Gymnázium Chomutov

je všeobecná střední škola, jejímž cílem je připravit své žáky co nejlépe na závěrečné maturitní zkoušky a pro studium na vysokých školách. Škola je příspěvkovou organizací Ústeckého kraje, sídlí v Mostecké ulici a má kapacitu 570 studentů. Ředitelem školy byl v roce 2023 pan Jaroslav Zahrádka.

Gymnázium Chomutov v roce 2023 oslavilo 432. výročí založení jezuitské koleje, předchůdce dnešního gymnázia, a 90. výročí postavení budovy gymnázia na Vinohradech. Uspořádalo při té příležitosti reprezentační ples, na němž mimo jiné ocenilo významné absolventy školy a uspořádalo charitativní dražbu obrazu chomutovského malíře Ladislava Chabra, jejíž výtěžek byl použit na pomoc válkou zmítané Ukrajině. Svůj další úspěch slavil v roce 2023 gymnaziální pěvecký sbor Comodo, jenž získal na celostátní soutěžní přehlídce Gymnasia Cantant v Brně zlaté pásmo a také zvláštní cenu za dramaturgii. Dařilo se také studentům gymnázia, kteří se zapojili do celostátní soutěže Co víš o energetice? Tým chomutovského gymnázia vybojoval ve finále třetí místo.

Střední průmyslová škola a Vyšší odborná škola Chomutov

nabízí vzdělávání v oborech založených na dvouletém technickém základu s následnou volbou specializace v oborech Výpočetní systémy, Automatizační technika, Silnoproudá elektrotechnika, Automatizovaná konstrukce ve strojírenství a Technický management. Vyšší odborná škola je zaměřena na výpočetní systémy, informatiku a správu. Škola je příspěvkovou organizací Ústeckého kraje, sídlí ve Školní ulici a má kapacitu 540 žáků na středoškolském studiu a 500 na odborném vyšším. Ředitelem v roce 2023 byl pan Jan Lacina.

Chomutovská průmyslová škola se v roce 2023 stala vítězem projektu Dobrá škola – Moderní škola 4.0. Ocenění škola získala díky studentům, kteří vytvořili model drtičky plastového odpadu a přispěli tak k řešení problematiky jeho recyklace. Škola se v uplynulém roce také ujala role hostitele celorepublikové soutěže Autodesk Academia Design v 2D kreslení a 3D modelování.

13.4 Mimoškolní výchova a vzdělávání

Město Chomutov je zřizovatelem dvou organizací poskytujících volnočasové aktivity a mimoškolní vzdělávání. Jsou jimi základní umělecká škola a volnočasové centrum Domeček. Mimo ně lze z množství chomutovských klubů a spolků zařadit do oblasti výchovy tradiční výchovná sdružení pracující s dětmi, chomutovské skauty, pionýry a Českou tábornickou unii.

Základní umělecká škola T. G. Masaryka

nabízí žákům všestranné umělecké vzdělání ve čtyřech oborech: hudebním, výtvarném, tanečním a literárně-dramatickém, přičemž klade důraz na mezioborovou spolupráci prostřednictvím společných uměleckých projektů a veřejných vystoupení. Škola sídlí na náměstí T. G. Masaryka, jejím zřizovatelem je město Chomutov. Kapacita školy je 1 020 žáků, jejím ředitelem byl v roce 2023 pan Karel Žižka.

Základní umělecká škola v Chomutově uspořádala v roce 2023 (18. května) v atriu Chomutovské knihovny uměleckou přehlídku svých žáků ZUŠ Open. Prezentovala se také tradičně zahajovacím vystoupením na festivalu Otevřeno, pro který nastudovala muzikálovou podobu romantického filmu Osobní strážce (2. června). V průběhu roku škola uspořádala různé koncerty jednotlivých tříd, oddělení a oborů. Svá vystoupení měl, nejčastěji v podobě baletních představení v Městském divadle, také taneční obor. V roce 2023 to byla představení Ferda Mravenec (16. května), Zlatovláska (23. května), Zimní pohádka (29. listopadu) a Aladin (19. prosince). Literárně-dramatický obor připravil představení pro mateřské školy nazvané Proč má Kryštof velký nos a velké uši (22. května). Od 1. do 28. června se konal XV. Minisalon výtvarného oboru. Uskutečnil se také Koncert tří bandů, a to 22. června na zahradě umělecké školy, kde zahráli Tequila ZUŠ Chomutov, Big Band ZUŠ Chabařovice a Bharata Jazz Quartet.

Středisko volného času Domeček

poskytuje širokou nabídku volnočasových aktivit pro děti i pro dospělé. Převážná většina zájmových kroužků probíhá v sídle organizace v Jiráskově ulici, sportovní oddíly využívají specializovaná sportoviště pro florbal či mini-volejbal a zázemí základních škol Chomutova a Jirkova. Zřizovatelem Domečku je město Chomutov, jeho ředitelem byl v roce 2023 pan Radoslav Malarik.

Domeček pravidelně pořádá hudební, jazykové, počítačové, technické, přírodovědné, taneční, sportovní, rukodělné či výtvarné kroužky a také předmětové a umělecké soutěže a olympiády. Kromě toho organizuje příměstské tábory a na jeho zahradě se tradičně pálí čarodějnice a konají oslavy Dne dětí. Zajímavou akcí byl v roce 2023 březnový workshop

Zbavte se strachu z plazů, veliké emoce a napětí přinesl také listopadový turnaj základních škol v piškvorkách.

Junák – český skaut

je zapsaný spolek, největší výchovná organizace pro děti a mládež v České republice, jenž je v Chomutově zastoupen střediskem Český lev Chomutov. Skauting je postaven na dobrodružství a přátelství, pobytu a prožitcích v přírodě. Jeho cílem je vychovat z dětí a mladých lidí dospělé, kteří mají pevné hodnotové zakotvení a nebojí se aktivně vstupovat do společenského dění. Středisko Český lev Chomutov sídlí v budově školy v Havlíčkově ulici, jeho vedoucím byl v roce 2023 pan Jiří Gärtner.

Ve středisku Český lev Chomutov bylo v roce 2023 registrováno 164 členů, z toho 132 dětí a mladistvých do 26 let a 32 dospělých. Středisko je členěno do pěti oddílů: oddíl Trojlístek je dívčí a tvoří jej broučci (předškolní věk), světlušky (přibližně do jedenácti let) a skautky (dvanáct až patnáct let), oddíl Trojka je chlapecký, složený z družiny vlčat (přibližně do jedenácti let) a družiny skautů (dvanáct až patnáct let), oddíl Modrá pastelka zahrnuje dvě družiny skautů (dvanáct až patnáct let) a kmen roverů a rangers (starší patnácti let); dalším oddílem jsou Lamy, oddíl dospělých, tzv. oldskautů (starší osmnácti let), a posledním je oddíl rodinného skautingu.

V roce 2023 proběhly tradiční akce, jež skauti pořádají pro veřejnost za podpory města Chomutova, a sice úklid Bezručova údolí (6. dubna) a Betlémský autobus (23. prosince). Turistický pochod Krušnohorské šlápoty byl v uplynulém roce nahrazen Drakiádou pro veřejnost, která se uskutečnila 24. září na vrchu Kočičák. Skauti se znovu zapojili i do Silvestrovského výšlapu na Kočičák (31. prosince), kde pro příchozí každoročně připravují občerstvení.

V rámci neveřejných skautských akcí uskutečnili skauti 29. celostřediskový letní stanový tábor ve Frančině Huti nedaleko Bělé nad Radbuzou (15. až 29. července), jemuž od 8. do 15. července předcházel tábor roverů a rangers. 29. července až 5. srpna pak proběhl na stejném místě šestý minitábor pro oddíl rodinného skautingu a oddíl dospělých. 9. října se uskutečnil noční výsadek pro skauty z chomutovského okresu. Cílem byla obec Vilémov. Významnou událostí bylo zajištění krajského kola Svojsíkova závodu. Chomutovské středisko ho pořádalo ve dnech 2. až 4. června v centru města a na různých veřejných místech města Chomutova. Tématem závodu, kterého se účastnilo na 150 skautů z celého kraje, bylo vyřešení Záhady modré pastelky. Chomutovští skauti také reprezentovali město na květnovém Národním skautském Jamboree v Hradci Králové.

Pionýr

je zapsaný spolek, demokratické a nezávislé sdružení dětí, mládeže a dospělých, jenž je v Chomutově zastoupen Pionýrskou skupinou Chomutov. Pionýrská skupina Chomutov sídlí v budově školy v Havlíčkově ulici, jejím vedoucím byl v roce 2023 pan Jiří Perkner.

V Pionýrské skupině Chomutov bylo v roce 2023 registrováno 129 členů, z toho 85 dětí a mladistvých do 26 let a 44 dospělých. Středisko je členěno do tří oddílů: Rolničky, Čtyřlístek a Ještěrky. Fungují zde také dva volnočasové kluby bez povinné registrace členů: Klub indianistiky Magažu Teča Tiošpaye a Klub airsoftu OTO – Oddíl taktických operací.

Činnost v oddílech a klubech se zaměřuje na pohybové aktivity, turistiku, táboření, indianistiku a airsoft. Oddíl Ještěrky provozuje navíc i vodní turistiku a lanové aktivity. V roce 2023 uspořádal chomutovský Pionýr 47 víkendových akcí v klubovně a na táborové základně v Bernově. Jeho členové, zejména z oddílu Ještěrky, se podíleli na organizaci a zajištění programu pro účastníky Republikového setkání Pionýra, které se uskutečnilo ve dnech 12. až 14. května na Kamencovém jezeře a zúčastnilo se ho více než tisíc pionýrů z celé České republiky. Na začátku července se klub indianistiky aktivně zapojil do přípravy a zajištění největší akce svého druhu v republice – Poslední indiánské války v Petrově u Jílového. O prázdninách pak proběhl týdenní vodácký tábor na Ohři, dva dvoutýdenní letní tábory a jeden týdenní dětský tábor na táborové základně v Bernově s celkovou účastí 141 táborníků.

Česká tábornická unie

je zapsaný spolek sdružující české táborníky, tábornické kluby a trampské osady. Věnuje se také práci s mládeží, při níž navazuje na tradice unie z let 1968 až 1970, tradice historického trampského hnutí a myšlenky lesní moudrosti Ernesta Thompsona Setona.

Chomutovští táborníci se v roce 2023 scházeli jednou týdně v klubovně v ulici Havlíčkova 4184 a od 13. do 21. července uspořádali letní indiánský tábor na své základně v Kotvině. Náčelníkem chomutovského klubu České tábornické unie byl v roce 2023 pan Pavel Rohel.

14. ZÁJMOVÁ ČINNOST

Kapitola o registrovaných zájmových spolcích a sdruženích v Chomutově přináší, i přes svou pravděpodobnou neúplnost, přehled skupin zaměřených na tematicky různorodé možnosti seberealizace ve volném čase a zároveň i obraz činorodosti chomutovských občanů. Jako zdroj informací o zájmových spolcích sídlících v Chomutově byly využity informace z tisku a internetu a zprávy o činnosti od jednotlivých skupin. Právě to, zda a v jaké míře o sobě spolky a sdružení poskytují informace, určuje obsah a rozsah jednotlivých zápisů v této kapitole.

Astronomická společnost Chomutov

Astronomická společnost Chomutov byla založena 15. října 2017 v chomutovském oblastním muzeu. Společnost je pobočkou České astronomické společnosti. Rozvíjí zájem o astronomii, kosmonautiku, vesmír, přírodu, vědu a techniku. Astronomická společnost Chomutov sídlí v Oblastním muzeu Chomutov, kroužky astronomie probíhají ve hvězdárně F. J. Gerstnera v Lipské ulici. Předsedou společnosti byl v roce 2023 pan Jaroslav Landa.

Astronomická společnost Chomutov v roce 2023 pokračovala ve své činnosti. První velkou akcí roku 2023 byl Den hvězdáren a planetárií (24. března), během něhož navštívilo chomutovskou hvězdárnu několik tříd základních škol, večerní program byl určen pro veřejnost. Největší zájem veřejnosti opět vyvolalo pravidelné večerní pozorování meteorického roje Perseidy. Akce se konala v objektu hvězdárny od 7. do 14. srpna a za celý týden bylo pozorováno 183 meteoritů. V uplynulém roce pokračovala spolupráce se Zooparkem Chomutov. Chomutovští astronomové se zúčastnili se svým stanovištěm Dne Země (22. dubna) a Dne zvířat (30. září). V roce 2023 také Astronomická společnost začala pořádat kroužek astronomie pro žáky šestých a sedmých tříd. Astronomické kroužky probíhaly doposud v rámci pedagogické činnosti předsedy spolku, po jeho odchodu do důchodu se kroužky přesunuly do hvězdárny na Lipskou ulici a otevřely se veřejnosti.

Bady

Spolek Bady poskytuje pomoc a dočasnou péči zvířatům v nouzi. Soustředí se nejen na opuštěná domácí zvířata, ale také na divokou zvěř. V roce 2023 například zorganizoval na Chomutovsku záchranu mladých srnčat, která se od května do července během sečení pohybují v lukách. Sídlo spolku je v ulici Karla Buriana a jeho předsedou byl v roce 2023 pan František Petrlík.

Česká numismatická společnost

Chomutovská pobočka České numismatické společnosti se věnuje především společenské činnosti zájemců o numismatiku. Zajišťuje schůzky, jejichž náplní jsou přednášky a sdílení informací o sběratelské činnosti. Sídlo chomutovské pobočky České numismatické společnosti je na Kamenném vrchu, jejím předsedou byl v roce 2023 pan Jan Micka.

Členové pobočky se i v roce 2023 scházeli každou třetí sobotu v měsíci v klubovně číslo 66 v chomutovské knihovně. Tyto schůzky jsou otevřeny i veřejnosti, která tak může využít erudovanosti členů a poradit se v otázkách numismatiky, notafilie a faleristiky, a jsou pravidelně avizovány na přehledech akcí města a ve volně dostupném městském měsíčníku Chomutovské noviny. Někteří členové chomutovských numismatiků navíc vykonávají odbornou a osvětovou činnost mimo tyto schůzky, vedou přednášky a publikují (Pavel Moravec, Václav Pinta). Pro lepší komunikaci mezi zájemci o numismatiku i její propagaci byla v uplynulém roce zřízena facebooková skupina Numismatika Klášterec nad Ohří – Chomutov.

Československá obec legionářská

Chomutovská jednota Československé obce legionářské byla založena v roce 1926 a obnovena roku 1992. Jejím cílem je uchovávat, rozvíjet a předávat příštím generacím demokratické a humanitní tradice, které stály u vzniku samostatného Československa. Československá obec legionářská, jednota Chomutov se schází v chomutovské knihovně, jejím předsedou byl v roce 2023 pan Rostislav Lysoněk.

Československá obec legionářská, jednota Chomutov pravidelně spolupracuje s Českým svazem bojovníků za svobodu a mnozí z členů legionářské obce jsou zároveň členy svazu bojovníků. Společně v roce 2023 spoluorganizovaly pietní akt k narození T. G. Masaryka (7. března), pietní akt ke konci druhé světové války na městském hřbitově a vzpomínku na pochod smrti u pomníku v Domině (8. května). 21. května se členové těchto organizací vypravili na společný zájezd na tryznu do Terezína. 8. září se uskutečnilo vzpomínkové setkání při příležitosti 80. výročí od smrti legionáře a člena československého odboje majora Josefa Šulce. V den vzniku Československa, 28. října, si členové legionářské obce a svazu bojovníků v parku T. G. Masaryka připomněli 105. výročí založení republiky, 11. listopadu na Den válečných veteránů se sešli na pietním aktu u kostela sv. Barbory a 17. listopadu v městském parku při pietním aktu ke Dni boje za svobodu. Uvedené akce byly uspořádány ve spolupráci s městem Chomutov a spolkem Muzeum československého opevnění z let 1936-1938 Na Kočičáku.

Český rybářský svaz

Místní organizace Českého rybářského svazu je sdružení, jehož účelem je vykonávat rybářské právo, chovat, chránit a lovit ryby, chovat a lovit vodní organismy a ochraňovat jejich životní prostředí. Organizace také poskytuje metodickou pomoc a usiluje o ochranu přírody a čistotu vod. Český rybářský svaz, místní organizace Chomutov sídlí v ulici Štábního kapitána Kouby, jeho předsedou byl v roce 2023 pan Jan Lavrinec.

Chomutovský rybářský svaz měl ke konci roku 2023 celkem 1 793 členů, z toho bylo 257 dětí a mládeže do osmnácti let. Svaz se podílí na mimoškolní výchově dětí, v uplynulém roce zajišťoval čtyři rybářské kroužky s účastí 37 dětí a uspořádal dětský rybářský tábor ve Vikleticích. Na Velkém otvickém rybníku zorganizoval dětské rybářské závody Zlatá udice (20. května) a uspořádal také dvě náborové akce (1. června a 4. září), kde si děti mohly vyzkoušet poznávání ryb či zacházení s rybářským náčiním. Dospělí členové zabývající se sportovním rybolovem obsazují čelní příčky především v soutěžích muškaření. Ondřej Granát a Martin Kočí z chomutovského rybářského svazu obsadili na mistrovství světa v Kanadě šesté místo v soutěži družstev. Ondřej Granát navíc také desáté v soutěži jednotlivců.

Český svaz bojovníků za svobodu

sdružuje účastníky národního boje za osvobození ve druhé světové válce a jejich rodinné příslušníky. Jeho cílem je přispívat k rozvoji České republiky v duchu humanitních tradic zakladatelů Československé republiky a usilovat o posilování národní hrdosti a lidské důstojnosti na základě principu rovnosti občanů. Chomutovská pobočka Českého svazu bojovníků za svobodu pořádá svá setkání v chomutovské knihovně, jejím předsedou byl v roce 2023 pan Beneš Vraný. Členové chomutovského okresního výboru Českého svazu bojovníků za svobodu pravidelně spolupracují s chomutovskou jednotou Československé obce legionářské. Akce, které v roce 2023 spoluorganizovaly, jsou zmíněny v podkapitole Československá obec legionářská.

Český zahrádkářský svaz – Územní sdružení Chomutov

Územní sdružení Českého zahrádkářského svazu Chomutov připravuje se svými základními organizacemi pro členy a zahrádkářskou veřejnost výstavy a další zahrádkářské akce. Pracovníci územního sdružení poskytují odborné konzultace k dotazům, v podzimním období je možné využít pro zpracování ovoce moštárnu. Sdružení také provozuje prodejnu zahrádkářských potřeb a přebytků v Nerudově ulici. Sídlo územního sdružení Chomutov je v Mostecké ulici, jeho předsedou byl v roce 2023 pan Vlastimil Platil.

Divadlo NaOko

Historie divadla začala v září 2016, kdy vedení divadla převzal po dvanácti letech nový principál, jenž nechal divadlo do rejstříku spolků zapsat pod jeho původním názvem jako Divadelní spolek Nahoď Chomutov. Během následujících měsíců se však většina členů ansámblu rozhodla pro nový název, a tak od října 2017 funguje spolek pod názvem Divadlo NaOko Chomutov. Domovská scéna divadla je od července 2018 v Kulturním a společenském středisku na Zahradní. Soubor uvádí autorské i převzaté divadelní hry, jeho předsedou a principálem byl v roce 2023 pan Jakub Kubík.

Divadlo NaOko připravilo v roce 2023 premiéru své první tragédie. 10. června se poprvé hrálo představení Prozření, volná adaptace na dílo Franka Wedekinda Probuzení jara, příběh mladých dospívajících lidí, kteří řeší společensky tabuizovaná témata. Členové divadla také opět před Vánoci obcházeli Chomutov coby Mikuláš s čertem a andělem.

Folklorní soubor Krušnohor

vznikl v roce 1988 jako národopisný kroužek při Kulturním a společenském středisku v Chomutově, kde působil i v roce 2023. Soubor sdružuje členy ve věku od pěti do patnácti let, zejména tanečníky a zpěváky, které doprovází lidová muzika složená z dospělých muzikantů. Krušnohor zpracovává taneční a hudební folklorní materiál Krušnohoří, Karlovarska a celé západní a jihozápadní části Čech. Součástí repertoáru jsou také dětské taneční hry a pásma. Folklorní soubor Krušnohor zkouší v Kulturním a společenském středisku na Zahradní, sídlí v ulici Písečná, jeho uměleckou vedoucí byla v roce 2023 paní Jaroslava Macháčková.

Krušnohor vystoupil v roce 2023 na čtrnácti akcích pro veřejnost. Významná byla účast na folklórních festivalech Mělnický vrkoč (9. až 11. června), Karlovarském folklórním festivalu (1. až 3. září) a Mezinárodním folklorním festivalu Mariánský podzim v Mariánských Lázních (14. až 17. září). Soubor oslavil v roce 2023 35. výročí založení, ke kterému uspořádal 4. listopadu v Městském divadle koncert. Představil se také například v městském parku v rámci programu Chomutovských Vánoc.

Folklorní soubor Skejušan

prezentuje tradiční kulturu Rusínů z Banátu. Jeho členy tvoří příslušníci rusínské menšiny v Chomutově. Soubor byl založen v Chomutově roce 1990 rodáky z rumunské vesničky Scaius, v níž se v polovině devatenáctého století usadili jejich předkové. Soubor jako jediný v republice vystupuje a zpívá v rusínském jazyce, uchovává a pěstuje tradice rusínského etnika. Skejušan pravidelně vystupuje na tuzemských a zahraničních přehlídkách a získává mnohá ocenění za zpracování autentického materiálu. Folklorní soubor Skejušan sídlí v Seifertově ulici, jeho předsedkyní byla v roce 2023 paní Kateřina Romaňáková. Soubor k 31. prosinci 2023 oficiálně ukončil svou činnost.

Happy smile Chomutov

Spolek se zabývá kulturně-vzdělávací činností v rámci sborového zpěvu. Jeho počátky spadají do roku 2003, kdy při základní škole v Havlíčkově ulici vznikl dětský pěvecký sbor. V roce 2004 pak vznikl smíšený soubor s názvem Happy smile, který byl v roce 2010 použit pro nově založený spolek zastřešující přípravný pěvecký sbor Sluníčka a dospělý smíšený sbor Na-hlas! Sídlo spolku je v Roháčově ulici. Sbory spolku se v roce 2023 scházely ve škole v Havlíčkově ulici a pracovaly pod vedením předsedkyně spolku a sbormistryně paní Aleny Grée.

Sbory se podílejí na kulturních akcích města Chomutova (Adventní koncerty, Noc kostelů) a vystupují také v dalších městech Ústeckého kraje. Za dobu své činnosti sbory získaly i různá ocenění na soutěžích a festivalech. V roce 2023 vystupoval smíšený pěvecký sbor Na-hlas například 7. října na pěvecké soutěži Jirkovský písňovar nebo na charitativním koncertu pro sdružení Parent Project 30. listopadu v kostele sv. Kateřiny.

Hřebíkárna

Spolek Hřebíkárna vznikl v roce 2017 při Rekreačním centru Hřebíkárna. Jeho účelem je provozování sportovních a kulturních akcí na Hřebíkárně, tyto aktivity organizovat a vytvářet pro ně materiální a právní podmínky. Spolek sídlí v Bezručově ulici, jeho předsedou byl v roce 2023 pan Ladislav Červený.

V roce 2023 spolek uspořádal v areálu Hřebíkárny tři hudební události: festival SKA na Hřebíku (20. května) s kapelami Fastfood Orchestra, V3SKA či bavičem Vojtaanem, punk-rockový festival Hřebejkárna (9. června), kde zahráli, mimo jiné, Znouzecnost či Totální nasazení, a Bezručák Minifest (15. září), na němž se představili hudebníci Pokáč a Pekař a bavič Vojtaano.

Chomutovský ostrostřelecký sbor

byl založen v říjnu 2006. Je spolkem sdružujícím občany chomutovského regionu se zájmem o historii, střelbu a zbraně. Vzhledem k používání střelných zbraní je členství ve spolku výběrové. Chomutovský ostrostřelecký sbor sídlí ve Spořické ulici, jeho předsedou byl v roce 2023 pan Norbert Cháb.

V roce 2023 uspořádal spolek opět Ostrostřelecký ples, tentokrát však ve sportovní hale v Údlicích (18. března). V dubnu absolvoval Královské střelby, v nichž titul Krále střelby pro rok 2023 získal Norbert Cháb. V květnu se někteří zástupci účastnili vernisáže Výstavy století (18. května), jež se konala ke stému výročí chomutovského muzea. V červnu sbor uspořádal na střelnici v Prunéřově Vzpomínkové střelby, které jsou každoročně věnovány zemřelým členům ostrostřeleckých sborů z Chomutova a německého Zschopau. 7. října se konaly tradiční spolkové podzimní Mistrovské střelby a také Muzejní noc, které se ostrostřelci účastnili a během níž slavnostně vyhlásili v kostele sv. Kateřiny Mistra střeleb pro rok 2023. Byl jím Martin Hýsek. V prosinci se chomutovským ostrostřelcům dostalo mimořádného ocenění, když je Ústecký kraj ocenil Zlatým džbánkem 2023 za zachovávání a rozvoj lidových tradic regionu. K 31. prosinci 2023 měl sbor čtrnáct řádných členů, dva čekatele, tři čestné členy a deset přispívajících členů.

Chomutovské výtvarné společenství

Společenství bylo založeno v roce 2012 s cílem spojovat výtvarníky a příznivce výtvarného umění. Sdružuje členy především z Chomutova a okolí a skrze sociální sítě upozorňuje na jejich aktivity a na různá sympozia a výtvarné události na Chomutovsku. Sídlo spolku je ve Zborovské ulici.

Klubíčko Chomutov

Spolek vznikl v roce 2019 a zaměřuje se na odchyty bezprizorních koček z Chomutova, v rámci kastračního programu města Chomutova také na jejich kastraci a na doléčení v rekonvalescenční místnosti. Socializovaným kočkám pak členové spolku hledají nový domov. Spolek Klubíčko Chomutov se také snaží o problematice toulavých koček informovat veřejnost. Klubíčko sídlí v Arbesově ulici, rekonvalescenční místnost provozuje v domě s číslem popisným 5461 sousedícím se sportovní halou na Březenecké v ulici 17. listopadu. Předsedkyní spolku byla v roce 2023 paní Kateřina Krellerová. Klubíčko přijalo v uplynulém necelou stovku koček, které bylo třeba vyléčit a najít jim nový domov.

Komorní orchestr města Chomutova

vznikl v roce 1978 jako orchestr učitelů a bývalých žáků Lidové školy umění v Chomutově pod vedením paní učitelky Marty Králové. V roce 2006 orchestr opustil základní uměleckou školu a začal vystupovat pod svým současným názvem Komorní orchestr města Chomutova. Od roku 2014, kdy vedl orchestr Jan Provazník, došlo k postupnému doplnění tělesa mladými členy a těžiště repertoáru se z baroka přesunulo do období romantismu. Spolek Komorní orchestr města Chomutova sídlí v ulici Hraničářská, v roce 2023 byl jeho předsedou pan Jan Svejkovský a uměleckým vedoucím pan Zdeněk Hasil.

Komorní orchestr města Chomutova vystupuje každoročně na adventních koncertech v kostele sv. Ignáce. V roce 2023 doprovázel na prvním adventním koncertu pěveckých sbor Hlahol (3. prosince), s tímtéž sborem pak v kostele sv. Ignáce na Štědrý den společně vystoupil s Českou mší vánoční Jakuba Jana Ryby. Orchestr také uskutečnil také další koncerty nejen v Chomutově.

Kuprospěchu

Spolek Kuprospěchu usiluje o kulturní a sociální regeneraci oblasti a místní komunity Chomutovska. Byl založen roku 2003 a od té doby se zaměřuje na kulturní, sociální a environmentální akce a projekty. Kuprospěchu sídlí v Bělohorské ulici. Spolek má čtyři jednatele, jsou jimi pan Zdeněk Březina, paní Markéta Němečková, pan Petr Karásek a pan Miroslav Koranda.

V roce 2023 uspořádal spolek následující akce: 17. Cyklojízdu zaměřenou na téma minulosti a budoucnosti největšího chomutovského parku se společným sázením stromu v ulici Partyzánská (13. května); podílel se na přípravě butikového festivalu Moody Moon Noize (24. až 26. srpna); ve spolupráci s Café 44 proběhly Večery Jinak, první v podobě block party s kapelami Island Mint a Waste (7. října); Konzert 24 v baru Huháč, na němž zahráli Frau Zwei a Dÿsko (21. listopadu), a výstavu o historii budovy Městských lázní, jejíž vernisáž se uskutečnila ve vestibulu tohoto objektu (25. listopadu).

Loko-Motiv

Společnost Loko-Motiv Chomutov vznikla oficiálně v roce 1994. Jejím cílem je přispět k zachování železniční historie, a tak se zabývá především opravami starých kolejových vozidel a pořádá jízdy historických vlaků a osvětové akce pro veřejnost. Společnost Loko-Motiv sídlí na Kamenném vrchu, jejím předsedou byl v roce 2023 pan Petr Boťanský.

V roce 2023 proběhl jedenáctý ročník jízd historického prázdninového cyklovlaku. Vlak tažený motorovým vozem M 131.1513 byl jako v předešlých

letech vypravován z Klášterce nad Ohří, odkud dále pokračoval přes Chomutov do Křimova a Vejprt (1., 2., 16., 22. července a 5., 12. a 19. srpna). V Křimově se vždy konala malá přestávka s občerstvením a opékáním špekáčků. Motorový vůz se také účastnil několika dalších akcí jiných organizátorů, které byly spjaty s historií železnice. V uplynulém roce se spolek opět věnoval jak drobným stavebním pracím, tak pracím na opravách kolejových exponátů. Pokračovaly především práce na opravách lokomotivy T 334.0897 a zprovozňování motorového vozu M 240.033.

Loutna česká

Smíšený pěvecký sbor Loutna česká byl založen roku 1981. Spolek sídlí v Palackého ulici, jeho sbormistrem byl v roce 2023 pan Miroslav Šulc. V Chomutově se v uplynulém roce sbor představil s hostem Františkem Kreuzmannem 17. prosince odpoledne v galerii Lurago a týž den večer na třetím adventním koncertu v kostele sv. Ignáce.

Milites

Historický spolek Milites zahrnuje praporečnickou, bubenickou a šermířskou skupinu, které vystupují v rámci programů českých i zahraničních slavností, historických festivalů či plesů. Spolek vznikl v roce 2019 odchodem některých členů ze skupiny historického šermu Herold. Milites sídlí v ulici Hutnická a jeho předsedkyní byla v roce 2023 paní Lenka Kaftanová.

Rok 2023 byl pro Milites jeden z nejúspěšnějších posledních let. Účinkoval na devatenácti společenských akcí. V Chomutově bubenická sekce tradičně podpořila běžce v srpnu při Chomutovském půlmaratonu (26. srpna) a nově v lednu při běhu Bezručovým údolím (7. ledna). Spolek také vystupoval na nedalekém Červeném Hrádku, na Valdštejnských slavnostech v Litvínově, Lovosicích a Chebu, Středověké slavnosti purkrabího Půty na Lokti, Slavnosti Jakuba Krčína v Třeboni, na Znojemském vinobraní, Slavnosti královny Johanky v Rožmitálu pod Třemšínem či na jarmarku v Úštěku a mnohých dalších. Ze zahraničích akcí lze zmínit účast v lucemburském Useldange, na největší evropské pevnosti ve francouzském Sedanu, na slovenském Spišském hradě nebo v holandském Arcenu.

Muzeum československého opevnění z let 1936-1938 „Na Kočičáku“

Muzeum svou činnost směřuje ke vzdělávání veřejnosti v oblasti národních dějin. Zabývá se konkrétně obdobím let 1918-1938, respektive obdobím tzv. první republiky, a spravuje některé objekty lehkého opevnění v okolí Chomutova. V objektu číslo deset Na Kočičáku nad Chomutovem vybudoval spolek muzeum československého opevnění. Členové spolku

se scházejí v krytu civilní obrany v budově školy v Havlíčkově ulici. Sídlo Muzea československého opevnění z let 1936-1938 „Na Kočičáku“ je v ulici Růžová, jeho předsedou byl v roce 2023 pan Jiří Piramovský.

Muzeum Na Kočičáku rozšířilo v roce 2023 počet objektů ve své správě o dvě další stavby lehkého opevnění u obce Černovice. Celkem se tedy spolek stará o 21 řopíků na Chomutovsku a dalších osm bunkrů mimo okres. Muzeum se tak opět přiblížilo svému cíli, propojit celou obranou linii od Černovic po Vrskmaň. Turistická sezóna byla Na Kočičáku zahájena 29. dubna a nabídla kromě prohlídek také oblíbenou Mobilisaci na Kočičáku (23. září) či Silvestrovský výšlap na Kočičák (31. prosince). Spolek také během roku pořádal branné dny pro chomutovské základní školy, vedl kroužek Mladý bunkrák, který navštěvovalo 21 dětí, uspořádal čtyři turnusy letních příměstských táborů a účastnil se řady tematických historických setkání a pietních vzpomínkových akcí města Chomutova.

Obnaženi

Spolek Obnaženi sdružuje profesionální umělce a kulturní aktivisty s osobním vztahem k Chomutovu. Zkušenosti nabyté studiem a účastí na uměleckých projektech prezentují členové spolku Obnaženi v Chomutově od roku 2003. Cílem je vytvářet v Chomutově prostředí a platformu pro interdisciplinární setkávání a kulturní výměnu regionálního, celorepublikového a mezinárodního významu a propojovat Chomutov s většími scénami v oboru a přesáhnout tak obzor regionu. Spolek Obnaženi sídlí v ulici Šafaříkova, jeho jednatelkami byly v roce 2023 paní Klára Alexová a Jana Timiopulu. Spolek pořádá každé léto na různých místech Chomutova festival současného umění. Výjimkou byl rok 2023, kdy festival neproběhl.

Okresní myslivecký spolek Chomutov

Okresní myslivecký spolek Chomutov je součástí Českomoravské myslivecké jednoty, jež usiluje o podporu rozvoje myslivosti a ochrany přírody. Za tímto účelem pořádá chomutovský myslivecký spolek střelecké akce, výstavy psů, chovatelské přehlídky, školení či kurzy myslivosti. Okresní myslivecký spolek Chomutov sídlí v ulici Vršovců, jeho předsedou byl v roce 2023 pan Petr Brziak. Chomutovský myslivecký spolek pořádá každoročně pro uchazeče o myslivecký lístek kurz myslivosti, během kterého je třeba celoročně plnit praxi v honitbě i absolvovat hodiny teoretické výuky z oblasti kynologie, genetiky, zoologie, chovu zvěře a práva. Organizuje také ve spolupráci s chomutovským Domečkem myslivecké kroužky a letní prázdninové myslivecké tábory pro děti.

Mezi důležité události roku 2023 řadí spolek úspěšné zakončení ročního Kurzu myslivosti (13. dubna), který se podařilo absolvovat čtrnácti účastníkům. V květnu uspořádal v rámci Mysliveckého dne (6. května) chomutovský myslivecký spolek Podkrušnohorskou oblastní výstavu psů loveckých plemen na Červeném Hrádku. Součástí programu byla také Lesní pedagogika pro děti, vystoupení trubačů, vyhodnocení výtvarné soutěže mateřských škol, vaření zvěřinového guláše, pasování na myslivce či předávání vyznamenání zasloužilým myslivcům. V září se uskutečnil tradiční Nord Bohemia Pohár (2. až 3. září), všestranné zkoušky ohařů.

Pěvecký sbor Anonym

Anonym je amatérský komorní smíšený sbor z Chomutova, který byl založen v lednu 2006. Od založení vedl sbor Michal Novenko, profesor pražské konzervatoře, renomovaný varhaník a skladatel, kterého koncem roku 2022 vystřídal Zdeněk Pavlovský. Sbor má sídlo na Kamenném vrchu.

Sbor pravidelně účinkuje zejména na Chomutovsku, vystupoval však také na různých českých i zahraničních festivalech. Věnuje se převážně starší hudbě období renesance a baroka. Významnou část repertoáru tvoří pravoslavná duchovní hudba. Své koncertní programy proto sbor koncipuje s ohledem na církevní část roku, případně historii daného místa. V roce 2023 vystoupil pěvecký sbor Anonym v Chomutově na adventním koncertu v kostele sv. Kateřiny (19. prosince).

Pěvecký sbor Hlahol

Hlahol působí v Chomutově již od roku 1947. Původní repertoár obsahoval převážně díla českých klasiků a romantiků. V posledních desetiletích se pod vedením sbormistra Miroslava Šulce rozšířil o tvorbu barokních a renesančních mistrů. Soubor uvádí též díla současných českých skladatelů a úpravy lidových písní. Zkoušky třicetičlenného pěveckého sboru probíhají od roku 2022 v prostorách chomutovského farního sboru Českobratrské církve evangelické v ulici 28. října. Pěvecký sbor Hlahol sídlí v ulici Vodní, jeho předsedkyní byla v roce 2023 paní Jitka Deutscherová.

Pěvecký sbor Hlahol se v roce 2023 v Chomutově představil 18. září během koncertu Řecké preludium v kostele sv. Kateřiny, který byl zároveň přípravou na mezinárodní festival sborového zpěvu Music and Sea Festival v řecké Paralii (19. až 23. září). Sbor také účinkoval na prvním adventním koncertu v kostele sv. Ignáce (3. prosince) a společně s Komorním orchestrem města Chomutova tamtéž během provedení České mše vánoční (24. prosince). Z dalších vystoupení lze zmínit například účast na festivalu Musica Orbis Gloria v Praze (3. až 5. listopadu).

Přátelé hradu Hasištejna

Spolek Přátelé hradu Hasištejna vznikl v roce 2011 jako sdružení osob, které spojuje zájem o zachování národní kulturní památky hradu Hasištejn a snaha podpořit kulturní a další spolkové aktivity v okolí hradu. Spolek sídlí v ulici Mostecká. Přátelé hradu Hasištejna uspořádali v roce 2023 na hradě pro děti dobrodružný program Hledání pokladu hradu Hasištějna aneb Tři truhly (15. října).

Sdružení příznivců Gymnázia Chomutov

Spolek od roku 2014 sdružuje rodiče, zákonné zástupce žáků a přátele chomutovského gymnázia. Jeho účelem je, mimo jiné, podpora potřeb a zájmů žáků gymnázia, vzájemné spolupráce mezi rodiči a pedagogy, nebo také zohledňování nových vědeckých poznatků a moderních forem výuky ve vzdělávání. Spolek podporuje žáky ve studiu i v jejich zájmové činnosti, poskytuje příspěvky na studijní cesty žáků a pomáhá se vzdělávacími, kulturními, společenskými a sportovními akcemi, v nichž jsou zapojeni žáci gymnázia. Zajišťuje také besedy, vzdělávací a výchovné programy pro žáky či dobrovolnou pomoc členů spolku pro Gymnázium Chomutov. Sdružení příznivců Gymnázia Chomutov sídlí v ulici Mostecká, jeho předsedou byl v roce 2023 pan Jaroslav Zahrádka. Sdružení v roce 2023 podpořilo například realizaci školní akademie chomutovského gymnázia a činnost pěveckého sboru Comodo.

Smíšený pěvecký sbor Aurum

Sbor Aurum vznikl v lednu roku 2013. Zkouší a vystupuje pod vedením sbormistryně Magdy Martincové. Aurum sídlí v ulici Jirkovská, jeho předsedkyní byla v roce 2023 paní Eva Benháková.

Pěvecký sbor Aurum oslavil v roce 2023 deset let od svého založení. Oslavy proběhly 18. února v galerii Lurago v podobě speciálního výročního koncertu. Sbor byl také hlavním pořadatelem Setkání pěveckých sborů (13. května). Do chomutovské Kulisárny přijely na jeho pozvání zazpívat Jirkovské seniorky, Kvítek Louny, sbor Jaroslav Bzenec a na závěr akce zahrála kapela Furt Funk. Sbor se v Chomutově představil tradičně také v rámci Noci kostelů (2. června) a na adventním koncertě v kostele sv. Kateřiny (17. prosince). Ve dnech 3. až 5. listopadu reprezentovalo Aurum český sborový zpěv na mezinárodním festivalu sborového zpěvu Cantate Dresden.

Spolek Medovina

Spolek Medovina je soutěžní country taneční skupina dospělých tanečníků, která vznikla v roce 2004 při chomutovském Domečku. Zpočátku vystupovala jen pro úzký okruh přátel, postupem času začala nabízet svá vystoupení složená z klasických i modernějších country tanců veřejnosti. Skupina každoročně vystupuje na Country Festu v chomutovské knihovně, který se v uplynulém roce uskutečnil 27. srpna. Spolek Medovina sídlí v Čechově ulici, jeho předsedkyní byla v roce 2023 paní Marcela Janotová.

Spolek Němců a přátel regionu Krušné hory a jejich předhůří

Spolek Němců a přátel regionu Krušné hory a jejich předhůří vznikl v roce 1990 jako základní organizace Spolku Němců v Československu. Jedním z prvních, kteří v Chomutově po roce 1989 organizaci zakládali, byl pan Gerhard Stübiger. Spolek spolupracuje s místními školami a muzei a pořádá výstavy a přednášky. Sídlí v ulici Na Bělidle, kde provozuje Česko-německé kontaktní centrum s knihovnou. Jeho předsedkyní byla v roce 2023 paní Emma Laubrová.

Spolek se zaměřuje především na kulturní činnost a udržování tradic německé menšiny. V květnu 2023 navštívili Chomutov členové spřáteleného spolku Studienreise Hessen. Chomutovský spolek Němců se vypravil v září na zájezd do Krušných hor k hrobu Antona Günthera na Božím Daru, na Fichtelberg ke Zvonu smíření a během této cesty navštívil také Vejprty-Bärenstein. V prosinci pak spolek ve spolupráci s chomutovským gymnáziem zorganizoval výlet do Drážďan na Striezelmarkt.

Spolek Vietnamců Chomutov

Spolek Vietnamců Chomutov vznikl v lednu roku 2018 s cílem zaštiťovat organizaci společenských událostí chomutovské vietnamské komunity, mezi něž patří především oslavy příchodu nového lunárního roku. Ty se tradičně konají za přítomnosti zástupců ostatních menšin i hostů z řad české většiny. Spolek Vietnamců Chomutov sídlí v Puchmayerově ulici a jeho předsedou byl v roce 2023 pan Nguyen Toi Le. Festival prvního dne, nejdůležitější vietnamský svátek, oslavila v uplynulém roce vietnamská komunita po dvouleté covidové pauze společnou hostinou 18. ledna v Městském divadle.

Svaz obecních a místních policií

Spolek vznikl v červenci roku 2022. Jeho cílem je sjednotit obecní a městské policie v rámci krajů i celé České republiky za účelem prosazování společných profesních zájmů a koordinování jejich realizace. Svaz obecních a místních policií sídlí budově Městské policie Chomutov v Dřínovské ulici, jeho předsedou byl v roce 2023 pan Martin Macháček. V prosinci 2023 bylo členy svazu 102 městských a 1031 obecních policií.

Veteran Car Club Chomutov

Klub vznikl v roce 1996 a sdružuje členy, kteří se zabývají historií vozidel a vším, co s ní souvisí. Zúčastňují se také srazů pořádaných dalšími kluby a sami organizují sraz historických vozidel v Chomutově. Veteran car club sídlí v Údlicích, jeho předsedou byl v roce 2023 pan Milan Říha.

Veteran Car Club uspořádal v roce 2023 v Chomutově 27. ročník srazu historických vozidel. Setkání se uskutečnilo 29. dubna na parkovišti Severočeských dolů za obchodním domem Chomutovka a zúčastnilo se ho 57 vozidel. Sraz se neobešel bez tradičních soutěží a projížďky po Chomutovsku.

Záchranáři Chomutova a Jirkova

Spolek záchranáři Chomutova a Jirkova vznikl v roce 2017. Tvoří jej lékaři, záchranáři, hasiči, ale i nadšenci, kteří se o tuto problematiku zajímají. Hlavním posláním spolku je zábavnou a zapamatovatelnou formou zprostředkovat výuku první pomoci. Zajišťuje také zdravotní dozor na sportovních a dalších veřejných akcích. Spolek záchranáři Chomutova a Jirkova sídlí v Mostecké ulici v Jirkově a jeho předsedou byl v roce 2023 pan Jiří Jetenský.

Základní kynologická organizace Březenecká

Kynologický klub Základní kynologická organizace Březenecká vede Školičku pro štěňata a mladé psy, Stopařský kurz či Záchranářský výcvik. Věnuje se socializaci, ovladatelnosti a výcviku základní poslušnosti psů, jehož ukázky také prezentuje dětem a veřejnosti. Základní kynologická organizace Březenecká sídlí ve Spořicích, tréninkové zázemí má v Chomutově v ulici Březenecká. Jeho předsedkyní byla v roce 2023 paní Jarmila Machulková.

Zvony naděje

Zvony naděje je ukrajinská regionální organizace, pobočný spolek Ukrajinské iniciativy v České republice. Spolek nabízí služby poradny pro integraci cizinců a sociální poradenství zaměřené především na ukrajinskou komunitu a zaštiťuje ukrajinský umělecký kolektiv. Zvony naděje sídlí v ulici Dřínovská.

Spolek v roce 2023 uspořádal v atriu chomutovské knihovny koncert ukrajinské komunity s pěveckými sbory a dětskými vystoupeními u příležitosti oslav Dne nezávislosti Ukrajiny (24. srpna). Zajišťoval také divadelní vystoupení či mikulášskou besídku pro ukrajinské děti.

Ženský spolek

Ženský spolek sdružuje lidi se zájmem o budování místních komunit, veřejný prostor, rovná práva a příležitosti a environmentální témata. Ženský spolek spravuje a pořádá výstavy v Galerii Město – v podchodu kruhového objezdu v Palackého ulici a v čekárně železniční stanice Chomutov město. Spolek sídlí v ulici Politických vězňů, jeho předsedkyní byla v roce 2023 paní Tereza Dvořáková.

Ženský spolek v roce 2023 uspřádal v Galerii město následující výstavy: Painted Poems – Mining Emotion / Malované básně, spojení kreseb v Chicagu žijící chomutovské rodačky Petry Anyakem a básní v Chomutově žijící Američanky Sarah Míček (vernisáž 22. května); tužkou provedené Kresby Evy Camprové (vernisáž 26. srpna); a na mobilním telefonu vytvořenou Jinou realitu Martina Marka s motivy chomutovského veřejného prostoru (vernisáž 20. října).

V Chomutově působí kromě registrovaných spolků také různá méně oficiální zájmová sdružení a kluby. Jsou mezi nimi: Klub vojenských důchodců vedený panem Vladimírem Malenovským, Klub šité krajky při Oblastním muzeu Chomutov vedený paní Miroslavou Brůnovou, fotografický klub Home-fotoclub, Vokálně-instrumentální skupina Madrigal vedená paní Hanou Ondráčkovou, Country & western taneční klub Laso při Středisku volného času Domeček vedený paní Blankou Macháčkovou či Klub společenského tance Chomutov.

15. STO LET CHOMUTOVSKÉHO MUZEA

Rok 2023 byl jubilejním pro chomutovské muzeum, které oslavilo sté výročí od svého otevření. Uspořádalo při té příležitosti Výstavu století, v průběhu roku doplněnou řadou doprovodných akcí, a vydalo publikaci mapující osudy muzea. Výročí založení městského archivu a otevření městského muzea bylo také ústředním tématem historické konference Comotovia 2023. Zazněl na ní níže uvedený příspěvek Jiřího Kopici z Oblastního muzea v Chomutově, který byl o rok později publikován ve stejnojmenném sborníku.

Historie chomutovského muzea v letech 1923–1945

Chomutovské muzeum si v roce 2023 připomnělo sto let své existence. Otevřením muzea se však jeho příběh psát nezačal. Abychom znali celou jeho historii, je třeba se vrátit do roku 1911. Tehdy bylo formálně muzeum založeno a společně s ním i Muzejní společnost v Chomutově, která dostala do vínku tento formální akt naplnit.

Muzejní společnost nevznikla ve vzduchoprázdnu. Na konci 19. a počátku 20. století byla ve zdejším podkrušnohorském regionu zakládána první muzea. Doba vzniku nebyla náhodná, odrážela v sobě společensko-politickou situaci zdejších českých Němců. V tehdejším Českém království již naplno probíhal spor a někdy i boj mezi českým a německým národem. A jedním z jeho oblastí byla i historie. Ve zdejším regionu se tento boj odrážel v dokazování německého charakteru zdejších měst a jako jedno z vhodných míst pro potvrzení tohoto faktu se nabízela odborná muzejní půda.

Jako první v okolí Chomutova bylo založeno muzeum v Mostě. Předcházela tomu výzva zdejšího starosty zveřejněná v novinách roku 1888. Samotné muzeum bylo otevřeno o několik let později, ale plně funkční se stalo až když se na jeho činnosti začal podílet zdejší Spolek přátel muzea založený roku 1894.[44]

V Žatci došlo k založení muzea v roce 1896 bez iniciativy zdejší radnice. Vznik inicioval zdejší spolek živnostníků. Ovšem i zde se objevily počáteční provozní těžkosti, které byly překonány až po pěti letech, kdy se na jeho činnosti začalo podílet vedení města. Ovšem plné otevření pro veřejnost nastalo až roku 1930.[45]

Odlišný průběh mělo zakládání muzea v Kadani, přičemž tento způsob se ukázal být poněkud životaschopnější a zdejší muzeum netrpělo tolik počátečními provozními problémy. V roce 1903 byla z iniciativy kadaňské radnice zveřejněna výzva k založení muzea. Po dvou letech od výzvy byla založena Společnost přátel muzea. Ta získala od vedení města jednu místnost v radniční budově. Zde začaly být po výzvě občanům shromažďovány jejich dary. Když

[44] Michal B. SOUKUP (ed.), *130 let muzea v Mostě*, Most 2018, s. 10–30.

[45] Radmila HOLODŇÁKOVÁ a kol., *Z historie žateckého muzejnictví*, Žatec 1997, s. 6–7.

se jich sešel dostatek a byly vyřešeny provozní záležitosti, bylo v roce 1911 slavnostně otevřeno městské muzeum.[46]

Založení chomutovského muzea proběhlo na zasedání městského zastupitelstva dne 25. února 1911. Bylo tak učiněno z vůle vedení města, a to především tehdejšího starosty dr. Ernsta Ferdinanda Storcha. Vedení města se současně přihlásilo k jeho další podpoře a správě. V základu se mělo muzeum věnovat dvěma činnostem, muzejní a knihovnické práci. To znamenalo jednak sběr a následné vystavování odpovídajících exponátů a dále získávání a také půjčování knih a rukopisů.[47] Aby byly tyto dva účely naplněny, bylo muzeum rozděleno do čtyř sekcí:

1. historické a prehistorické oddělení
2. přírodovědné oddělení
3. oddělení umění a uměleckých řemesel
4. knihovna s rukopisy a sbírkou listin

Historické a prehistorické oddělení mělo za úkol v prvé řadě sbírat takové předměty, které se vztahují k politickým, hospodářským a kulturním dějinám Němců v Čechách, přičemž měly přednost exponáty vztahující se k historii města nebo politického okresu Chomutov. Až v další řadě mohlo muzeum sbírat i exponáty, které měly obecně velký historický význam bez ohledu na to, zda mají vztah k regionu.

Přírodovědné oddělení se mělo především věnovat zachycení veškeré fauny, flóry a hornin nejen v chomutovském okrese, ale také v okolních regionech. Přitom bylo povoleno vykupovat od soukromých osob zajímavé exponáty, které by obohatily budoucí sbírku.

Oddělení umění a uměleckých řemesel se mělo od počátku zabývat sbíráním uměleckých předmětů (obrazů, soch, kreseb, rytin ale i medailí) od umělců německého původu, kteří pocházeli z území tehdejší Koruny české. Zakladatelům bylo zřejmé, že jinak by tato sbírka nebyla tak velká. Díla, která pocházela mimo území Čech, se neměla kupovat, ale získávat formou daru nebo výpůjčky.[48]

Muzejní knihovna měla obsahovat vědecky zaměřenou literaturu, a to především v těch oblastech, kterým se muzeum věnovalo. Kromě toho bylo povoleno získávat díla z oblasti poezie a beletrie, ale to pouze tehdy, pokud měla vztah k městu a regionu. Součástí

[46] SOkA Chomutov se sídlem v Kadani, AMCh, karton č. 1197, novinový článek popisující historii kadaňského muzea.

[47] SOkA Chomutov se sídlem v Kadani, AMCh, karton č. 1196, stanovy městského muzea.

[48] Předpis o bezplatném nabývání uměleckých předmětů mimo území Čech byl později porušován. Některé artefakty byly nakupovány také na uměleckých burzách v tehdejším Německu.

knihovny měly být i historické listiny, ale tento bod nebyl naplněn, jelikož v roce 1923 vznikl při městském úřadu archiv, který se na shromažďování takových listin přímo zaměřil.[49]

V čele každého oddělení stáli vedoucí, kteří byli odpovědní za sbírkotvornou a výstavní činnost dané sekce. Správa a řízení muzea podléhaly městské radě v čele se starostou nebo jeho zástupcem. Rada si mohla ke správě muzea přizvat i jednotlivé odborníky nebo delegáty muzejní společnosti. Zástupci radnice společně s odborníky a delegáty tvořili tzv. kuratorium (správní radu), což byl nejvyšší muzejní orgán. Podmínkou pro provoz kuratoria bylo, že přizvaní členové nesmějí převýšit svým počtem městské radní. Vedení města si tak pojistilo rozhodovací pravomoc.

Vlastním vedením instituce byl pověřen vedoucí muzea. Ten měl mít na starosti provozní záležitosti muzea, zodpovídat se mu měli vedoucí jednotlivých oddělení a také případní zaměstnanci, se kterými se počítalo. Funkce ředitele byla neplaceným čestným úřadem. Ovšem v náležitých případech mu mohla být vyplacena odměna.[50]

Na stejném zasedání městského zastupitelstva byla založena také Muzejní společnost Chomutov. Jak bylo uvedeno v jejích statutech, měla pomáhat městu Chomutov při zřízení a další správě muzea.

Její hlavní náplní při zřizování muzea mělo být hledání finančních zdrojů pro samotný vznik a také pro nákup odpovídajících exponátů. Dále měla zajistit výstavní činnost a běžnou provozní agendu. Ze statut vyplývá, že společnost měla být odborným zázemím pro muzeum. I ona se členila do čtyř oddělení, které byly stejné jako v muzeu. Nebylo to náhodou, vedoucí oddělení v muzejní společnosti byli zároveň vedoucími oddělení v muzeu. Hlavním příjmem pro společnost byly členské příspěvky, ale také příjmy z odborných přednášek, koncertů nebo jiných kulturních akcích.

Nejvyšším orgánem společnosti bylo stanoveno hlavní shromáždění, které se mělo scházet jednou ročně. V mezidobí mělo vést společnost patnáctičlenné představenstvo, v jehož čele byl předseda.[51]

Na založení muzejní společnosti je zajímavá jedna skutečnost. Rozhodnutí o jejím vzniku přijalo zastupitelstvo 25. února, ovšem statuta společnosti byla datována až 19. října.[52] Možnosti vysvětlení jsou různé, mně se jako nejpravděpodobnější jeví fakt, že chomutovští příznivci založení muzea souhlasili s myšlenkou muzejní společnosti, ale trvalo přes půl roku, než se sjednotili na tom, jakým způsobem bude muzejní společnost kooperovat na jeho vzniku

[49] Ovšem prostřednictvím osoby archiváře, dr. Rudolfa Wenische, byla knihovna s archivem propojena, jelikož dr. Wenisch byl také spolupracovníkem a později i vedoucím a ředitelem muzea.

[50] SOkA Chomutov se sídlem v Kadani, AMCh, karton č. 1196, stanovy městského muzea.

[51] Tamtéž.

[52] Poukazuji na tuto skutečnost, neboť vznik muzea a jeho statut mají stejné datum.

a další činnosti. Prvním předsedou muzejní společnosti se stal c. k. finanční rada Franz Schindler.[53]

Lze předpokládat, že se počítalo s otevřením muzea, jakmile bude vše náležitě připraveno. Chomutovská radnice zadala svému stavebnímu odboru úkol zpracovat projekt budoucích muzejních prostor, pro které bylo vybráno zvýšené přízemí radnice. Z těchto přípravných prací se dochoval stavební výkres z roku 1912, zachycující dvě místnosti budoucího muzea.[54] Zároveň starosta Storch vyzval veřejnost, aby začala darovat historické předměty do budoucího expozice. Ty byly pravděpodobně shromažďovány v prostorech budoucího muzea.[55]

Pracovní úsilí naznačuje i četnost schůzí, kterých se účastnili jak běžní členové muzejní společnosti, tak kuratoria. Na poradách řešili získávání a s tím spojené financování budoucích sbírkových exponátů. Schůze byly svolávány několikrát za rok, ale situace se nakonec vyvinula jinak. Činnost byla přerušena vypuknutím první světové války v červenci 1914. Ještě jedno setkání proběhlo v dubnu 1915, ale to bylo na dlouho dobu poslední.

Práce na otevření muzea se opětovně rozeběhla v roce 1922. Vedení města zajistilo finance na stavební úpravy budoucích muzejních prostor. Při nich se však ukázalo, že potřebná částka bude mnohem vyšší, než se původně očekávalo. Proto bylo nutné opravy rozložit do dvou let a s otevřením muzea počkat až na rok 1923.[56]

Kromě zajištění prostor pro muzeum řešilo vedení muzejní společnosti společně s kuratoriem nedostatek vlastních členů. Velikost členské základny určovala finanční příjem společnosti, který byl tvořen členskými příspěvky. To byla několik měsíců před otevřením muzea velmi důležitá věc. Potřeba byla zajisté každá koruna. S určitostí nelze tvrdit, že na květnové schůzi v roce 1923 výbor společnosti projednával tuto problematiku, ovšem pět dnů po schůzi vyšel v chomutovských novinách Volkszeitung článek vyzývající ke vstupu do muzejní společnosti. Zajisté ne náhodou se jednalo o stranický tisk Německé národní strany (Deutsche Nationalpartei, DNP), jejímž členem byl starosta Ernst Storch.[57] Ten byl také jako předseda kuratoria, společně s dalšími funkcionáři společnosti, pod článkem podepsán.

Článek na úvod připomněl, že muzejní společnost pracuje dvanáct let a její činnost neustala ani během války a v těžkých poválečných letech. Společnost se neustále starala o vlasteneckou myšlenku, jíž bylo založení muzea. Dále uvedl, že všechny strany v zastupitelstvu, bez ohledu na svou stranickost, podporují myšlenku městského muzea, které bude brzo

[53] SOkA Chomutov se sídlem v Kadani, AMCh, karton č. 1196, stanovy muzejní společnosti.

[54] SOkA Chomutov se sídlem v Kadani, AMCh, karton č. 1710, plány muzejních prostor.

[55] SOkA Chomutov se sídlem v Kadani, Kronika města Chomutova, sbírka kronik, sign. O 164/1.

[56] GASK 7, 1922, s. 178 a 179.

[57] Německá národní strana představovala konzervativní nacionální stranu zaměřenou na vzdělané střední a vyšší vrstvy. Po celou dobu své existence měla negativní vztah k Československu. Představitelé této strany vedli po většinu času první republiky chomutovskou radnici.

otevřeno. Ovšem navzdory mnoha obětem, které byly podstoupeny, jen aby bylo muzeum otevřeno, chomutovská veřejnost o to nejeví zájem a nijak muzejní společnost nepodporuje. Přitom se jedná jen o maličký příspěvek ve formě členského příspěvku v hodnotě 5,- Kč. A to je minimum, které lze očekávat od každého obyvatele Chomutova. Následně autoři článku přímo vyzvali chomutovské občany k akci a objasnili, proč se jí mají zúčastnit: *„Každý obyvatel se vztahem k Chomutovu se musí přidat k muzejníkům, aby svým členstvím naplnil svoji povinnost k vlasti a k městu. Starobylý německý Chomutov by nikdy bezdůvodně nevolal své syny a dcery, kdyby nebyla nutná jeho ochrana jako vlasti. Toto volání nelze odmítnout.“*[58] Apel směřující na vlastenecké city plně souzněl s politikou Německé národní strany a s pohledem zakladatelů muzea. Muzeum je tu proto, aby ukázalo (a dokázalo) německý charakter regionu.

Článek příliš velkou odezvu nepřinesl. Členů společnosti bylo něco málo přes dvě stě, což neodpovídalo představám jejího vedení. Proto byl v srpnu téhož roku text článku otištěn jako leták a ten byl rozeslán na vytipované adresy těch obyvatel, na které by mohl zapůsobit vlastenecký apel vyzdvihující lásku k městu. Tato konkrétní akce již měla úspěch a počet členů společnosti se navýšil téměř k šesti stům.[59] Jinou věcí bylo, že o rok později administrativním pochybením, které nebylo blíže specifikováno, poklesl členský stav opět ke dvěma stovkám a přes snahy vedení společnosti zůstal takový – s určitými výkyvy – po celou dobu první republiky.

Vlastní otevření se uskutečnilo 8. září 1923. Akce se zúčastnili političtí zástupci nejen z vedení města Chomutova, ale i z okresní správy. Chybět nesměli ani učitelé a široká veřejnost, což po zmíněné velké propagační aktivitě nepřekvapuje. Přijeli i hosté z okolních měst a ze zahraničí, z Lipska, Drážďan, Annabergu a Saské Kamenice. Slavnostní řeč pronesl stávající předseda muzejní společnosti Marian Böhm. Poukázal na dlouhou historii, v níž vyzdvihl zásluhy starosty Ernsta F. Storcha. Ten na této slavnostní akci samozřejmě také promluvil a s ním i zemský konzervátor Rudolf Hönigschmid. Oba dva také ocenili dlouhou práci, která stála za vznikem muzea, a připomněli, jak významný den je to pro Chomutov.[60]

Ve výčtu hostů je třeba upozornit na postavu Rudolfa Hönigschmida. Funkci zemského konzervátora vykonával v rámci Státního památkového dohledu, což byl úřad působící pod tehdejším ministerstvem školství a národní osvěty. Tento se dále dělil na českou (československou) a německou sekci, kterou vedl právě Hönigschmid. Ministerstvo školství a národní osvěty ovšem nevykonávalo správu jen v oblasti památkové péče. Zároveň to byl nejvyšší orgán, který spravoval československá muzea. V roce 1919 byl vytvořen Svaz

[58] SOkA Chomutov se sídlem v Kadani, AMCh, karton č. 1197, výstřižek článku z Volkszeitung ze dne 19. 5. 1923. Z němčiny přeložil Jiří Kopica.

[59] Tamtéž, přehled o stavu členů společnosti.

[60] SOkA Chomutov se sídlem v Kadani, Kronika města Chomutova, sbírka kronik sign. O 164/1; Petr RAK, *Archiv, knihovna a muzeum. Integrace terciální sféry do městského úřadu v Chomutově po první světové válce*, in: Petr Rak, (red.), COMOTOVIA 2002. Sborník z konference, věnované výročí 750 let první písemné zmínky o Chomutově, Chomutov 2003, s. 139–148.

československých muzeí, kam se mohla přihlásit česká a slovenská muzea. Svaz se snažil o propojení jednotlivých muzeí a zavedení společných odborných standardů. Nebylo náhodou, že se ve svazu nevyskytovala muzea z německy mluvících oblastí. V době vzniku byla národnostní otázka velmi rozjitřená a taková věc nepřipadala v úvahu. Tento nevyhovující stav pro německá muzea se rozhodl Hönigschmid napravit. Počátkem 20. let 20. století inicioval jednání mezi německými muzei v Československu, které v roce 1922 vedlo k ustanovení Svazu německých vlastivědných muzeí v Československu (Verband der deutscher Heimatmuseen in der Tschechoslowakei).[61] Tento německý svaz se snažil o obdobnou činnost jako svaz československý, především se však soustředil na získávání finančních dotací ze strany státu. Členem tohoto svazu bylo i chomutovské muzeum, jelikož pro jeho vedení byly státní subvence, ale také metodologické vedení ze strany již zavedených muzeí neocenitelnými pomocníky.

Zajímavou skutečností je dále i fakt, že v rámci německého svazu se vytvořilo na regionální bázi ještě úžeji zaměřené společenství. Po předchozích jednáních byl v roce 1924 vytvořen Svaz muzeí severozápadních Čech (Verband der Museen Nordwestböhmens), který sdružoval muzea působící v dnešním Ústeckém kraji.[62] (V čele svazu stál dr. Rudolf Hönigschmid). Muzea ze severozápadních Čech spolupracovala na projektech, kterými byly nejčastěji společné výstavy. Mezi nejznámější patřila výstava gotického malířství a plastiky severozápadních Čech z roku 1928. Spolupracovalo na ní celkem šestnáct muzeí pod záštitou ministerstva školství a národní osvěty, státního památkového ústavu a Svazu německých vlastivědných muzeí v Československu. Samotná výstava se však konala jen v Mostě a Chomutově.[63] Vědecký dohled zajišťoval dr. Josef Opitz, který působil při tomto severozápadním svazu jako odborný poradce pro kunsthistorii.

Ale vraťme se k roku 1923 k nově otevřené stálé expozici.[64] Při příchodu do ní vstoupil návštěvník do prvního sálu věnovaného archeologii. Sbírky byly vystaveny ve vitrínách a sál zcela vyplňovaly. Aby bylo možno vystavit ještě více vykopávek z archeologických průzkumů, které muzeum pravidelně pořádalo, byly nedlouho po otevření muzea provedeny úpravy expozice. Později, na počátku třicátých let, byly do sálu, především ke stěnám nebo přímo na stěny, nainstalovány nové exponáty tvořící sbírku dějin města. Byly to obrazy starého Chomutova a jeho významných obyvatel. V prostředním sále byla umístěna expozice umění a

[61] Kristina UHLÍKOVÁ, *Rudolf Hönigschmidt: německý památkář v Československu*, Zprávy památkové péče, 78, 2018, s. 522–524.

[62] Oficiálními členy svazu byla v roce 1928 muzea v těchto městech: Bílina, Doupov, Duchcov, Hora Sv. Kateřiny, Chomutov, Jáchymov, Jirkov, Kadaň, Krupka, Litoměřice, Litvínov, Most, Teplice, Ústí nad Labem, Vejprty a Žatec. (Města jsou uvedena v abecedním pořadí, pozn. autora) – SOkA Chomutov se sídlem v Kadani, AMCh, karton č. 1196, zpráva z porady Svazu muzeí severozápadních Čech. Zastoupení muzeí se proměňovalo, záleželo na podmínkách, ve kterých se aktuálně muzea nacházela. Například v důsledku hospodářské krize muselo po roce 1932 odstoupit kadaňské muzeum, jelikož nemělo finance na placení členské příspěvku (pozn. autora).

[63] SOkA Chomutov se sídlem v Kadani, AMCh, karton č. 1197, pozvánka na výstavu.

[64] Muzejní prostory se nacházely na stejném místě chomutovské radnice, jako působí muzeum i v dnešní době.

uměleckých řemesl. Uměleckou část tvořila velká sbírka gotických soch a plastik. Nechyběly ani sochy barokní, ale jádro expozice spočívalo v obrazech visících na stěnách. Umělecká řemesla, později doplněná i uměleckými průmyslovými výrobky, se zaměřovala především na ukázky, jejichž produkce pocházela z německých pohraničních území. Jednalo se o porcelán, sklo a cín. Zadní sál byl věnován přírodovědným sbírkám čili fauně, flóře a geologii se zaměřením na Chomutovsko. Ve vitrínách byly desítky kusů vypreparované zvěře doplněné ukázkou rostlin a stromů. Menší prostor mezi středním a zadním sálem, tzv. kabinet, byl od počátku určen pro obrazy (sudeto)německých malířů a toto zaměření mu zůstalo. V sousední místnosti kabinetu byly zpočátku umístěny umělecké církevní exponáty, většinou obrazy a sochy. Později tam byl instalován i postupně získávaný dobový nábytek a také další exponáty, které jinde nenašly umístění. Zakrátko proto bylo předsálí natolik přeplněno, že byl ztížen přístup na dvoreček. Stav se změnil až v roce 1937, když byl v průchodu mezi kabinetem a předsálím druhotně osazen renesanční portál. Při těchto pracích bylo předsálí vyklizeno a následně v něm byly instalovány na stěnách obrazy, aniž by překážely v pohybu.[65]

Velké změny pro muzeum nastaly po podpisu Mnichovské smlouvy na podzim 1938. Ovšem ještě než občané města přivítali německý wehrmacht, v červenci stejného roku se ve městě konaly oslavy organizované Spolkem Němců v Čechách. Jednalo se o velké manifestační slavnosti, kde se celé město společně s účastníky sjezdu přihlásilo k politice Sudetoněmecké strany, jejíž předseda Konrad Henlein se oslav také zúčastnil. Během této akce vedení města společně s předsednictvem muzejní společnosti, pozvalo část hostů k návštěvě muzea, které patřilo k předním sudetoněmeckým muzeím v regionu.

Sjednocení s nacistickým Německem se projevilo v životě muzejní společnosti velmi rychle. Ještě v říjnu zahájil svou činnost Úřad likvidačního a prolongačního komisaře (známý pod zkatkou STIKO). Ten prověřoval všechny dosavadní spolky, a pokud shledal, že neodpovídají představám nacistického státu, byly zrušeny. To se stalo prakticky všem dosavadním chomutovským spolkům, byť mohly mít velmi dlouhou tradici. Muzejní společnost jako jedna z mála zrušena nebyla, ovšem bylo jí nařízeno upravit statuta, aby souzněla s novými pořádky. Nové stanovy, rok se o ně vedla debata, byly nakonec koncipovány na vůdcovském principu. Hlavní pravomoc v muzeu získal chomutovský starosta Eduard Fiedler, který byl sice dlouholetým členem muzejní společnosti, ovšem to mu nebránilo v tom, aby se stal nositelem novým pořádků.[66]

Na jaře 1941 starosta Fiedler vytvořil poradní sbor pro spravování záležitostí muzea. Tento sbor nahradil kuratorium, které jako nejvyšší orgán bylo v původních stanovách odpovědné za muzejní provoz. Jenže to se již od třicátých let nescházelo, protože muzejní praxe se vyvinula jinak a muzeum s poradní radou řídil přímo výbor muzejní společnosti.

[65] SOkA Chomutov se sídlem v Kadani, AMCh, karton č. 1198, výroční zpráva Muzejní společnosti Chomutov za rok 1937.

[66] SOkA Chomutov se sídlem v Kadani, AMCh, karton č. 1196, žádost Franze Schreitera adresovaná okresnímu soudci.

Novému poradnímu sboru předsedal v zastoupení starosty vedoucí odboru kultury a školství Friedrich Kerber (a v jeho nepřítomnosti Leonhard Gelinek, tehdejší předseda muzejní společnosti). Takto bylo do praxe zavedeno, že muzeum v provozních věcech v zastoupení odboru kultury přímo podléhalo chomutovskému starostovi, potažmo chomutovské radnici.[67]

Muzejní společnost mohla tedy dále fungovat, ale v konečném důsledku ztratila vliv na dění v muzeu. To se pod vedením tehdejšího ředitele Rudolfa Wenische (povinně) stalo na jaře 1941 členem Svazu německých vlastivědných muzeí Župního svazu Sudety (Verband der deutschen Heimatmuseen, Gauverband Sudetenland), což byla jedna ze sekcí celoříšského Německého muzejního svazu (Deutscher Museumsbund).[68] A zároveň se v tutéž dobu stalo členem dalšího uskupení, Německého vlastivědného svazu Územního spolku Krušnohoří a Středohoří se sídlem v Žatci (Deustcher Heimatbund Landschaftsverein Erz- und Mittelgebirge, Sitz Saaz).[69] V důsledku členství ve výše uvedených svazech chomutovské muzeum prakticky jen vykonávalo nařízení, která přicházela z centrály v Liberci (sídlo Sudetské župy).

V květnu 1945 nastal další zlom ve vývoji muzea. Od té doby „německý“ Chomutov spravovali českoslovenští občané, kteří začali přicházet do města. Počáteční poválečný chaos byl po roce 1948 vystřídám dalším centrálním řízením, které opětovně jasně určovalo potřeby a požadavky muzejní práce.

[67] SOkA Chomutov se sídlem v Kadani, AMCh, karton č. 1196, jmenování R. Langhammera do poradního sboru.

[68] Otakar KIRSCH, *Německé muzejnictví na Moravě.* Disertační práce Masarykovy univerzity Brno, 2008, s. 96.

[69] SOkA Chomutov se sídlem v Kadani, AMCh, karton č. 1197, pozvánka pro R. Wenische na ustavující zasedání Německého vlastivědného svazu.

SOUPIS PŘÍLOH

1. Obecně závazná vyhláška, kterou se mění obecně závazná vyhláška číslo 5/2019
2. Obecně závazná vyhláška, kterou se mění obecně závazná vyhláška číslo 6/2016
3. Obecně závazná vyhláška, kterou se mění obecně závazná vyhláška číslo 3/2022
4. Obecně závazná vyhláška o místním poplatku z pobytu
5. Obecně závazná vyhláška o místním poplatku za obecní systém odpadového hospodářství
6. Program Chomutovských slavností 2023
7. Program Noci kostelů 2023
8. Program festivalu Otevřeno 2023
9. Program Moody Moon Noize festivalu 2023
10. Program Divadelního festivalu 2023
11. Program Chomutovských Vánoc 2023

1. Obecně závazná vyhláška, kterou se mění obecně závazná vyhláška číslo 5/2019

PŘÍLOHY

STATUTÁRNÍ MĚSTO CHOMUTOV

Obecně závazná vyhláška,
kterou se mění obecně závazná vyhláška č. 5/2019, kterou se stanoví školské obvody spádových základních škol zřízených statutárním městem Chomutov a vymezuje část společného školského obvodu

Zastupitelstvo města Chomutova se na svém zasedání dne 6.3.2023 usneslo usnesením č. 060/23 vydat na základě ustanovení § 178 odst. 2 písm. b) a c) zákona č. 561/2004 Sb., o předškolním, základním, středním, vyšším odborném a jiném vzdělávání (školský zákon), ve znění pozdějších předpisů, a v souladu s § 10 písm. d) a § 84 odst. 2 písm. h) zákona č. 128/2000 Sb., o obcích (obecní zřízení), ve znění pozdějších předpisů, tuto obecně závaznou vyhlášku:

Článek 1
Změna obecně závazné vyhlášky č. 5/2019

V obecně závazné vyhlášce č. 5/2019, kterou se stanoví školské obvody spádových základních škol zřízených statutárním městem Chomutovem a vymezuje část společného školského obvodu, se:

1) Článek 1 odst. 1) písm. a) mění tak, že do obvodu č. 1 Základní školy Chomutov, Zahradní 5265, se doplňuje nově vzniklá ulice v Chomutově s názvem Březový vrch.
2) V poznámce pod čarou č. 1 opravuje název školy Základní škola a Mateřská škola, 17. listopadu 4728, příspěvková organizace na Základní školu a Mateřskou školu, Chomutov, 17. listopadu 4728, příspěvková organizace.

Článek 2
Závěrečné ustanovení

Tato vyhláška nabývá účinnosti počátkem patnáctého dne následujícího po dni vyhlášení.

.....
David Dinda
1. náměstek primátora

STATUTÁRNÍ MĚSTO CHOMUTOV

.....
JUDr. Marek Hrabáč
primátor

2. Obecně závazná vyhláška, kterou se mění obecně závazná vyhláška číslo 6/2016

STATUTÁRNÍ MĚSTO CHOMUTOV

Obecně závazná vyhláška, kterou se mění obecně závazná vyhláška č. 6/2016, kterou se stanoví školské obvody spádových mateřských škol zřízených statutárním městem Chomutov

Zastupitelstvo města Chomutova se na svém zasedání dne 6.3.2023 usneslo usnesením č. 059/23 vydat na základě ustanovení § 178 odst. 2 písm. b) a § 179 odst. 3 zákona č. 561/2004 Sb., o předškolním, základním, středním, vyšším odborném a jiném vzdělávání (školský zákon), ve znění pozdějších předpisů, a v souladu s § 10 písm. d) a § 84 odst. 2 písm. h) zákona č. 128/2000 Sb., o obcích (obecní zřízení), ve znění pozdějších předpisů, tuto obecně závaznou vyhlášku:

Článek 1
Změna obecně závazné vyhlášky č. 6/2016

V obecně závazné vyhlášce č. 6/2016, kterou se stanoví školské obvody spádových mateřských škol zřízených statutárním městem Chomutov, se článek 1 písm. b) mění tak, že do obvodu č. 2 Mateřské školy Chomutov, příspěvková organizace, se doplňuje nově vzniklá ulice v Chomutově s názvem Březový vrch.

Článek 2
Závěrečné ustanovení

Tato vyhláška nabývá účinnosti počátkem patnáctého dne následujícího po dni vyhlášení.

.....
David Dinda
1. náměstek primátora

STATUTÁRNÍ MĚSTO CHOMUTOV

.....
JUDr. Marek Hrabáč
primátor

3. Obecně závazná vyhláška, kterou se mění obecně závazná vyhláška číslo 3/2022

3/2023

STATUTÁRNÍ MĚSTO CHOMUTOV

Obecně závazná vyhláška, kterou se mění obecně závazná vyhláška č. 3/2022, o regulaci hlučných činností a o výjimečném zkrácení doby nočního klidu

Zastupitelstvo statutárního města Chomutova se na svém zasedání dne 20. listopadu 2023 usnesením č. 187/23 usneslo vydat v souladu s ustanovením § 10 písm. d) a § 84 odst. 2 písm. h) zákona č. 128/2000 Sb., o obcích (obecní zřízení), ve znění pozdějších předpisů, a na základě ustanovení § 5 odst. 7 zákona č. 251/2016 Sb., o některých přestupcích, ve znění pozdějších předpisů, tuto obecně závaznou vyhlášku (dále jen „vyhláška"):

Článek 1
Změna obecně závazné vyhlášky č. 3/2022

V obecně závazné vyhlášce č. 3/2022, o regulaci hlučných činností a o výjimečném zkrácení doby nočního klidu, se v článku 3 odst. 2 text písm. d) zrušuje a nahrazuje se novým textem, který zní:

d) v době konání tradiční akce Chomutovské slavnosti, a to v noci z pátku na sobotu a ze soboty na neděli na dobu od 1:00 do 6:00 hodin.

Článek 2
Závěrečné ustanovení

Tato vyhláška nabývá účinnosti počátkem patnáctého dne následujícího po dni vyhlášení.

Mgr. Milan Märc
náměstek primátora

STATUTÁRNÍ MĚSTO CHOMUTOV

JUDr. Marek Hrabáč
Primátor

4. Obecně závazná vyhláška o místním poplatku z pobytu

4/2023

STATUTÁRNÍ MĚSTO CHOMUTOV

ZASTUPITELSTVO MĚSTA CHOMUTOVA

Obecně závazná vyhláška

o místním poplatku z pobytu

Zastupitelstvo města Chomutova se na svém zasedání dne 20. listopadu 2023 usneslo usnesením č. 206/23 vydat na základě § 14 zákona č. 565/1990 Sb., o místních poplatcích, ve znění pozdějších předpisů (dále jen „zákon o místních poplatcích"), a v souladu s ustanovením § 10 písm. d) a § 84 odst. 2 písm. h) zákona č. 128/2000 Sb., o obcích (obecní zřízení), ve znění pozdějších předpisů, tuto obecně závaznou vyhlášku (dále jen „vyhláška"):

Článek 1
Úvodní ustanovení

1) Statutární město Chomutov zavádí touto vyhláškou místní poplatek z pobytu (dále jen „poplatek").
2) Správcem poplatku je Magistrát města Chomutova (dále jen „správce poplatku").[1)]

Článek 2
Předmět poplatku, poplatník, plátce a evidenční povinnost plátce

1) Předmět poplatku upravuje zákon.[2)]
2) Poplatníka vymezuje zákon.[3)]

[1)] § 15 odst. 1 zákona o místních poplatcích (*Správcem poplatku je obecní úřad.*)

[2)] § 3a zákona o místních poplatcích (*Předmětem poplatku z pobytu je úplatný pobyt trvající nejvýše 60 po sobě jdoucích kalendářních dnů u jednotlivého poskytovatele pobytu. Předmětem poplatku není a) pobyt, při kterém je na základě zákona omezována osobní svoboda, b) pobyt ve zdravotnickém zařízení poskytovatele lůžkové péče, pokud je tento pobyt hrazenou zdravotní službou podle zákona upravujícího veřejné zdravotní pojištění nebo pokud je její součástí, s výjimkou lázeňské léčebně rehabilitační péče.*)

[3)] § 3 zákona o místních poplatcích (*Poplatníkem poplatku z pobytu je osoba, která v obci není přihlášená.*); § 16c zákona o místních poplatcích (*Pro účely poplatků se za přihlášení fyzické osoby považuje:*
a) přihlášení k trvalému pobytu podle zákona o evidenci obyvatel, nebo
b) ohlášení místa pobytu podle zákona o pobytu cizinců na území České republiky, zákona o azylu nebo zákona o dočasné ochraně cizinců, jde-li o cizince
1. kterému byl povolen trvalý pobyt,
2. který na území České republiky pobývá přechodně po dobu delší než 3 měsíce,
3. který je žadatelem o udělení mezinárodní ochrany nebo osobou strpěnou na území podle zákona o azylu anebo žadatelem o poskytnutí dočasné ochrany podle zákona o dočasné ochraně cizinců, nebo
4. kterému byla udělena mezinárodní ochrana nebo jde o cizince požívajícího dočasné ochrany cizinců.)

4. Obecně závazná vyhláška o místním poplatku z pobytu

3) Plátce vymezuje zákon.[4)]
4) Evidenční povinnost plátce[5)] a evidenční povinnost plátce ve zjednodušeném rozsahu[6)] upravuje zákon.

Článek 3
Ohlašovací povinnost

1) Plátce podává ohlášení do 15 dnů od okamžiku, kdy se stal plátcem.[7)]
2) Obsah ohlášení upravuje zákon o místních poplatcích.[8)]
3) Postup při změně údajů uvedených v ohlášení upravuje zákon.[9)]

Článek 4
Sazba poplatku

1) Sazba poplatku činí 21 Kč.
2) Výpočet poplatku upravuje zákon.[10)]

Článek 5
Osvobození

Důvody osvobození od poplatku stanoví zákon o místních poplatcích.[11)]

[4)] § 3f odst. 1 zákona o místních poplatcích (*Plátcem poplatku z pobytu je poskytovatel úplatného pobytu.*); § 3f odst. 2 zákona o místních poplatcích (*Plátce poplatku je povinen vybrat poplatek od poplatníka.*)

[5)] § 3g zákona o místních poplatcích

[6)] § 3h zákona o místních poplatcích

[7)] § 14a odst. 1 zákona o místních poplatcích (*Poplatník nebo plátce poplatku je povinen podat správci poplatku ohlášení, nevyloučí-li obec tuto povinnost v obecně závazné vyhlášce. V případě poplatku odváděného plátcem poplatku podává ohlášení pouze plátce poplatku.*)

[8)] § 14a odst. 2, 3 a 5 zákona o místních poplatcích: (*2) V ohlášení plátce uvede*
a) jméno, popřípadě jména, a příjmení nebo název, obecný identifikátor, byl-li přidělen, místo pobytu nebo sídlo, sídlo podnikatele, popřípadě další adresu pro doručování; právnická osoba uvede též osoby, které jsou jejím jménem oprávněny jednat v poplatkových věcech,
b) čísla všech svých účtů u poskytovatelů platebních služeb, včetně poskytovatelů těchto služeb v zahraničí, užívaných v souvislosti s podnikatelskou činností, v případě, že předmět poplatku souvisí s podnikatelskou činností poplatníka nebo plátce,
c) údaje rozhodné pro stanovení výše poplatku.
3) Plátce, který nemá sídlo nebo bydliště na území členského státu Evropské unie, jiného smluvního státu Dohody o Evropském hospodářském prostoru nebo Švýcarské konfederace, uvede kromě údajů požadovaných v odstavci 2 adresu svého zmocněnce v tuzemsku pro doručování.
5) Povinnost ohlásit údaj podle odstavce 2 nebo jeho změnu se nevztahuje na údaj, který může správce poplatku automatizovaným způsobem zjistit z rejstříků nebo evidencí, do nichž má zřízen automatizovaný přístup. Okruh těchto údajů zveřejní správce poplatku na své úřední desce.)

[9)] § 14a odst. 4 zákona o místních poplatcích (*Dojde-li ke změně údajů uvedených v ohlášení, je plátce povinen tuto změnu oznámit do 15 dnů ode dne, kdy nastala, nestanoví-li obec v obecně závazné vyhlášce delší lhůtu.*)

[10)] § 3c zákona o místních poplatcích (*Základ poplatku z pobytu je počet započatých dnů pobytu, s výjimkou dne počátku pobytu.*); § 3e zákona o místních poplatcích (*Poplatek z pobytu se vypočte jako součin základu poplatku a sazby poplatku.*)

[11)] § 3b odst. 1 zákona o místních poplatcích (*Od poplatku z pobytu je osvobozena osoba*
a) nevidomá, osoba, která je považována za závislou na pomoci jiné fyzické osoby podle zákona upravujícího sociální služby, osoba, která je držitelem průkazu ZTP/P, a její průvodce,
b) mladší 18 let,
c) hospitalizovaná na území obce ve zdravotnickém zařízení poskytovatele lůžkové péče s výjimkou osoby, které je poskytována lázeňská léčebně rehabilitační péče,
d) pečující o děti na zotavovací akci nebo jiné podobné akci pro děti podle zákona upravujícího ochranu veřejného zdraví konaných na území obce,
e) vykonávající na území obce sezónní práci pro právnickou nebo podnikající fyzickou osobu nebo

4. Obecně závazná vyhláška o místním poplatku z pobytu

Článek 6
Splatnost poplatku

Vybrané poplatky odvádí plátce čtvrtletně do 15 dnů po skončení příslušného kalendářního čtvrtletí.

Článek 7
Zrušovací ustanovení

Zrušuje se obecně závazná vyhláška č. 2/2019, o místním poplatku z pobytu, ze dne 10. 12. 2019.

Článek 8
Účinnost

Tato vyhláška nabývá účinnosti dnem 1. 1. 2024.

Mgr. Milan Märc
náměstek primátora

JUDr. Marek Hrabáč
primátor

STATUTÁRNÍ MĚSTO CHOMUTOV

---

f) pobývající na území obce
1. ve školském zařízení pro výkon ústavní neob ochranné výchovy anebo školském zařízení pro preventivně výchovnou péči anebo v zařízení pro děti vyžadující okamžitou pomoc,
2. v zařízení poskytujícím ubytování podle zákona upravujícího sociální služby,
3. v zařízení sloužícím k pomoci lidem v ohrožení nebo nouzi provozovaném veřejně prospěšným poplatníkem daně z příjmů právnických osob, nebo
4. za účelem výkonu záchranných nebo likvidačních prací podle zákona o integrovaném záchranném systému.);

§ 3b odst. 2 zákona o místních poplatcích (*Od poplatku z pobytu je osvobozen příslušník bezpečnostního sboru, voják v činné službě, státní zaměstnanec, nebo zaměstnanec České republiky pobývající na území obce v zařízení ve vlastnictví České republiky nebo této obce v souvislosti s plněním služebních nebo pracovních úkolů.*);

§ 3b odst. 3 zákona o místních poplatcích (*Sezónní prací podle odstavce 1 písm. e) je práce, která je závislá na střídání ročních období a zpravidla se každým rokem opakuje.*)

5. Obecně závazná vyhláška o místním poplatku za obecní systém odpadového hospodářství

5/2023

STATUTÁRNÍ MĚSTO CHOMUTOV

ZASTUPITELSTVO STATUTÁRNÍHO MĚSTA CHOMUTOV

Obecně závazná vyhláška,
o místním poplatku za obecní systém odpadového hospodářství

Zastupitelstvo města Chomutov se na svém zasedání dne 20. listopadu 2023 usneslo usnesením č. 207/23 vydat na základě § 14 zákona č. 565/1990 Sb., o místních poplatcích, ve znění pozdějších předpisů (dále jen „zákon o místních poplatcích"), a v souladu s ustanovením § 10 písm. d) a § 84 odst. 2 písm. h) zákona č. 128/2000 Sb., o obcích (obecní zřízení), ve znění pozdějších předpisů, tuto obecně závaznou vyhlášku (dále jen „vyhláška"):

Článek 1
Úvodní ustanovení

1) Statutární město Chomutov touto vyhláškou zavádí místní poplatek za obecní systém odpadového hospodářství (dále jen „poplatek").[1)]
2) Správce poplatku je Magistrát města Chomutova.[2)]
3) Poplatkové období[3)] a dílčí období[4)] vymezuje zákon.

Článek 2
Poplatník

Poplatníka vymezuje zákon.[5)]

[1)] § 10d odst. 1 písm. a) zákona o místních poplatcích (*Poplatkem za komunální odpad je poplatek za obecní systém odpadového hospodářství.)*

[2)] § 15 odst. 1 zákona o místních poplatcích (*Správcem poplatku je obecní úřad.*)

[3)] § 10o odst. 1 zákona o místních poplatcích (*Poplatkovým obdobím poplatků za komunální odpad je kalendářní rok.)*

[4)] § 10o odst. 2 zákona o místních poplatcích (*Dílčím obdobím poplatků za komunální odpad je kalendářní měsíc.)*

[5)] § 10e zákona o místních poplatcích (*Poplatníkem poplatku za obecní systém odpadového hospodářství je*
a) fyzická osoba přihlášená v obci nebo
b) vlastník nemovité věci zahrnující byt, rodinný dům nebo stavbu pro rodinnou rekreaci, ve které není přihlášena žádná fyzická osoba a která je umístěna na území obce.);
§ 10p zákona o místních poplatcích (*Spoluvlastníci nemovité věci zahrnující byt, rodinný dům nebo stavbu pro rodinnou rekreaci jsou povinni plnit poplatkovou povinnost společně a nerozdílně.);*
§ 16c zákona o místních poplatcích (*Pro účely poplatků se za přihlášení fyzické osoby považuje:*
a) přihlášení k trvalému pobytu podle zákona o evidenci obyvatel, nebo
b) ohlášení místa pobytu podle zákona o pobytu cizinců na území České republiky, zákona o azylu nebo zákona o dočasné ochraně cizinců, jde-li o cizince
1. kterému byl povolen trvalý pobyt,
2. který na území České republiky pobývá přechodně po dobu delší než 3 měsíce,

5. Obecně závazná vyhláška o místním poplatku za obecní systém odpadového hospodářství

Článek 3
Ohlašovací povinnost

1) Poplatník je povinen podat správci poplatku ohlášení do 15 dnů od vzniku poplatkové povinnosti. Ve stejné lhůtě se ohlašuje nárok na osvobození, existoval-li důvod osvobození v okamžiku vzniku poplatkové povinnosti.
2) Obsah ohlášení upravuje zákon.[6)]
3) Postup při změně[7)] údajů uvedených v ohlášení upravuje zákon.[8)]
4) Důsledky nesplnění ohlašovací povinnosti ke vzniku osvobození stanoví zákon.[9)]

Článek 4
Výpočet výše poplatku

1) Poplatek činí **800 Kč** za poplatkové období.
2) Postup pro zjištění výše poplatku v případě osvobození, nebo vzniku nebo zániku poplatkové povinnosti v průběhu kalendářního roku stanoví zákon.[10)]

---

3. *který je žadatelem o udělení mezinárodní ochrany nebo osobou strpěnou na území podle zákona o azylu anebo žadatelem o poskytnutí dočasné ochrany podle zákona o dočasné ochraně cizinců, nebo*
4. *kterému byla udělena mezinárodní ochrana nebo jde o cizince požívajícího dočasné ochrany cizinců.*)

[6)] § 14a odst. 2, 3 a 5 zákona o místních poplatcích (*2) V ohlášení poplatník nebo plátce uvede*
a) jméno, popřípadě jména, a příjmení nebo název, obecný identifikátor, byl-li přidělen, místo pobytu nebo sídlo, sídlo podnikatele, popřípadě další adresu pro doručování; právnická osoba uvede též osoby, které jsou jejím jménem oprávněny jednat v poplatkových věcech,
b) čísla všech svých účtů u poskytovatelů platebních služeb, včetně poskytovatelů těchto služeb v zahraničí, užívaných v souvislosti s podnikatelskou činností, v případě, že předmět poplatku souvisí s podnikatelskou činností poplatníka nebo plátce,
c) údaje rozhodné pro stanovení poplatku (včetně např. důvodů osvobození, pokud existují již v okamžiku podání ohlášení).
3) Poplatník nebo plátce, který nemá sídlo nebo bydliště na území členského státu Evropské unie, jiného smluvního státu Dohody o Evropském hospodářském prostoru nebo Švýcarské konfederace, uvede kromě údajů požadovaných v odstavci 2 adresu svého zmocněnce v tuzemsku pro doručování.
5) Povinnost ohlásit údaj podle odstavce 2 nebo jeho změnu se nevztahuje na údaj, který může správce poplatku automatizovaným způsobem zjistit z rejstříků nebo evidencí, do nichž má zřízen automatizovaný přístup. Okruh těchto údajů zveřejní správce poplatku na své úřední desce.)

[7)] včetně zániku poplatkové povinnosti

[8)] § 14a odst. 4 zákona o místních poplatcích (*Dojde-li ke změně údajů uvedených v ohlášení, je poplatník povinen tuto změnu oznámit do 15 dnů ode dne, kdy nastala, nestanoví-li obec v obecně závazné vyhlášce delší lhůtu.*)

[9)] § 14a odst. 6 zákona o místních poplatcích (*V případě, že poplatník nesplní povinnost ohlásit údaj rozhodný pro osvobození nebo úlevu od poplatku ve lhůtě stanovené obecně závaznou vyhláškou nebo ve lhůtě podle § 14a odstavce 4, nárok na osvobození nebo úlevu od tohoto poplatku zaniká; za nesplnění této povinnosti nelze uložit pokutu za nesplnění povinnosti nepeněžité povahy.*)

[10)] § 10h odst. 2 a 3 zákona o místních poplatcích (*2) Poplatek se v případě, že poplatková povinnost vznikla z důvodu přihlášení fyzické osoby v obci, snižuje o jednu dvanáctinu za každé dílčí období, na jehož konci*
a) není tato fyzická osoba přihlášena v obci, nebo
b) je tato fyzická osoba od poplatku osvobozena.
3) Poplatek se v případě, že poplatková povinnost vznikla z důvodu vlastnictví jednotlivé nemovité věci zahrnující byt, rodinný dům nebo stavbu pro rodinnou rekreaci umístěné na území obce, snižuje o jednu dvanáctinu za každé dílčí období, na jehož konci
a) je v této nemovité věci přihlášena alespoň 1 fyzická osoba,
b) poplatník nevlastní tuto nemovitou věc, nebo
c) je poplatník od poplatku osvobozen.)

Článek 5
Osvobození

1) Důvody osvobození od poplatku stanoví zákon.[11)]
2) Od poplatku se dále touto vyhláškou[12)] osvobozují na dobu trvání důvodu osvobození poplatníci:
   a) držitelé průkazu ZTP/P;[13)]
   b) zdržující se více než 6 celých po sobě jdoucích kalendářních měsíců mimo území České republiky;[14)]
   c) do 26 let věku, kteří jsou studenty denního studia střední, vyšší odborné a vysoké školy nebo konzervatoře s dojezdovou vzdáleností více než 70 km.
3) Společnou hmotně-právní podmínkou vzniku nebo trvání nároku na osvobození od poplatku stanoveného v odst. 2 je neexistence splatného dluhu vůči statutárnímu městu Chomutov.

Článek 6
Splatnost poplatku

1) Poplatek je splatný čtvrtletně ve čtyřech stejných splátkách, a to nejpozději do 31. 3., 30. 6., 30. 9. a 31. 12. příslušného kalendářního roku. V případě vzniku poplatkové povinnosti (nebo zániku osvobození) po 16. 3., 15. 6. a 15. 9. příslušného kalendářního roku, je poměrná výše poplatku dle čl. 4 za příslušné čtvrtletí splatná až se splátkou za následující čtvrtletí.
2) Poplatek může být zaplacen též jednorázově nejpozději do 31. 3. příslušného kalendářního roku.
3) V případě vzniku poplatkové povinnosti (nebo zániku osvobození) po 16. 12. příslušného kalendářního roku, je poměrná výše poplatku dle čl. 4 splatná nejpozději do 15. dne kalendářního měsíce bezprostředně následujícího po kalendářním měsíci vzniku poplatkové povinnosti (nebo zániku osvobození).
4) Lhůta splatnosti neskončí poplatníkovi dříve než lhůta pro podání ohlášení podle čl. 3 této vyhlášky.

[11)] § 10g zákona o místních poplatcích (*Od poplatku za obecní systém odpadového hospodářství je osvobozena osoba, které poplatková povinnost vznikla z důvodu přihlášení v obci a která je*
a) poplatníkem poplatku za odkládání komunálního odpadu z nemovité věci v jiné obci a má v této jiné obci bydliště,
b) umístěna do dětského domova pro děti do 3 let věku, školského zařízení pro výkon ústavní nebo ochranné výchovy nebo školského zařízení pro preventivně výchovnou péči na základě rozhodnutí soudu nebo smlouvy,
c) umístěna do zařízení pro děti vyžadující okamžitou pomoc na základě rozhodnutí soudu, na žádost obecního úřadu obce s rozšířenou působností, zákonného zástupce dítěte nebo nezletilého,
d) umístěna v domově pro osoby se zdravotním postižením, domově pro seniory, domově se zvláštním režimem nebo v chráněném bydlení, nebo
e) na základě zákona omezena na osobní svobodě s výjimkou osoby vykonávající trest domácího vězení.)

[12)] tím není dotčeno zákonné osvobození (např. z důvodu pobytu v zařízeních uvedených v § 10g písm. d) zákona o místních poplatcích)

[13)] § 34 zákona č. 329/2011 Sb., o poskytování dávek osobám se zdravotním postižením a o změně souvisejících zákonů, ve znění pozdějších předpisů

[14)] tuto skutečnost lze doložit např. pracovním povolením, potvrzením o studiu, potvrzením o pobytu, potvrzením zaměstnavatele o služební cestě apod.

5. Obecně závazná vyhláška o místním poplatku za obecní systém odpadového hospodářství

Článek 7
Zrušovací ustanovení

Zrušuje se obecně závazná vyhláška, o místním poplatku za obecní systém odpadového hospodářství, ze dne 6. 12. 2022.

Článek 8
Účinnost

Tato vyhláška nabývá účinnosti dnem 1. 1. 2024.

.....
Mgr. Milan Märc
náměstek primátora

STATUTÁRNÍ MĚSTO CHOMUTOV

.....
JUDr. Marek Hrabáč
primátor

6. Program Chomutovských slavností 2023

20. 5. 2023

SOBOTA

10:00	OTEVŘENÍ TRŽIŠTĚ výstřelem z děla
10:30	Úvodní slovo moderátora
11:00	MILVUS (hudební vystoupení)
11:30	IRIS (taneční vystoupení)
11:30	Výcvik koní RKČ (bývalý letní areál)
12:00	BALONIK (kejklířské vystoupení)
12:30	MICHAEL BUDERA (sokolník)
13:00	MILVUS (hudební vystoupení)
14:00	DOBOVÝ PRŮVOD příjezd císaře Rudolfa a nalezení Golema
15:00	Rytířský turnaj na koních (bývalý letní areál) skupiny RYTÍŘI KORUNY ČESKÉ, BÍLÁ HORA, ČESKÝ LEV, PO PRÁVU
16:00	IRIS (taneční vystoupení)
16:30	MAX FOTBAL MNICHŮ RKČ
17:30	MILVUS (hudební vystoupení)
18:00	ALCHYMISTÉ OŽIVÍ GOLEMA
18:30	RYTÍŘI KORUNY ČESKÉ, PO PRÁVU (šermířské vystoupení)
19:30	MICHAEL BUDERA (sokolník)
20:00	TEMPUS + OHŇOVÉ VYSTOUPENÍ

Chomutov

SD GROUP

Pomáháme

PO CELOU DOBU SLAVNOSTÍ SE MŮŽETE TĚŠIT NA:

- UKÁZKY ŘEMESLNÝCH STÁNKŮ
- HRY A SOUTĚŽE PRO DĚTI
- BOHATÝ STÁNKOVÝ PRODEJ

21. 5. 2023

NEDĚLE

11:00	OTEVŘENÍ TRŽIŠTĚ výstřelem z děla
11:30	MILVUS (hudební vystoupení)
11:30	Výcvik koní RKČ (bývalý letní areál)
12:00	BALONIK (kejklířské vystoupení)
12:30	IRIS (taneční vystoupení)
14:00	MILVUS (hudební vystoupení)
14:00	Rytířský turnaj na koních RKČ (bývalý letní areál)
15:00	BALONIK (kejklířské vystoupení)
15:30	PONOŽKOVÁ BITVA RYTÍŘI KORUNY ČESKÉ
16:00	IRIS (taneční vystoupení)
16:30	MILVUS (hudební vystoupení)
17:00	Ukončení slavností

7. Program Noci kostelů 2023

kostel sv. Ignáce v Chomutově

18.00 - 18.30	Smíšený pěvecký sbor Gymnázia Chomutov COMODO
19.00 - 19.30	komentovaná prohlídka kostela s Mgr. Milenou Bílkovou, Th.D.
20.00 - 20.30	Pěvecký sbor AURUM
21.00 - 22.00	trubkové trio VESPERTINA ZUŠ T.G. Masaryka Chomutov a rozjímání při svíčkách

kostel sv. Kateřiny v Chomutově

18.30 - 19.00	Pěvecký sbor VOX CANTABILIS
19.30 - 20.00	Smíšený pěvecký sbor HLAHOL
20.30 - 22.00	prohlídky při svíčkách s výkladem o historii

Farní kostel Nanebevzetí Panny Marie v Chomutově

18:00 - 18:45	Mše svatá
19:00 - 19:30	komentovaná prohlídka kostela
19:30 - 20:00	Pěvecký sbor Vox cantabilis
20:15 - 20:45	Smíšený pěvecký sbor Hlahol Chomutov
21:00 - 21:30	Martin Černý a Kateřina Lesáková – koncert pro dvoje housle Johann Sebastian Bach, Antonio Vivaldi, Adam Skoumal

WWW.NOCKOSTELU.CZ

8. Program festivalu Otevřeno 2023

8. Program festivalu Otevřeno 2023

9. Program Moody Moon Noize festivalu 2023

10. Program Divadelního festivalu 2023

11. Program Chomutovských Vánoc 2023

Ledová aréna

LEDOVÁ ARÉNA v Městském parku

02.12. 23 - 01.01. 24 10.00 - 19.00
24.12. 23 - 26.12. 23 10.00 - 15.00
31.12. 23 - 01.01. 24 10.00 - 19.00
(jednotné vstupné 20 Kč, půjčovna bruslí 200 Kč)

DOPROVODNÝ VÁNOČNÍ PROGRAM V NAŠEM MĚSTĚ

CHOMUTOVSKÁ KNIHOVNA www.chomutovskaknihovna.cz

03.12. 14.00 - 16.00 DEN PRO DĚTSKOU KNIHU – scénické čtení, tvoření papírových vánočních ozdob, půjčování novinek a knih s vánoční tématikou, focení u andělských křídel (dětské oddělení)
03.12. 18.00 1. ADVENTNÍ KONCERT – SMÍŠENÝ PĚVECKÝ SBOR HLAHOL A KOMORNÍ ORCHESTR MĚSTA CHOMUTOVA (kostel sv. Ignáce)
08.12. 18.00 VÁNOČNÍ KONCERT PĚVECKÉHO SBORU VOX CANTABILIS (galerie Špejchar)
10.12. 08.00 2. ADVENTNÍ KONCERT – PĚVECKÝ SBOR ZUŠ JIRKOV VENTILKY (kostel sv. Ignáce)
17.12. 15.00 3. ADVENTNÍ KONCERT – VOKÁLNĚ INSTRUMENTÁLNÍ SOUBOR LOUTNA ČESKÁ A HOST (galerie Lurago)
17.12. 18.00 3. ADVENTNÍ KONCERT – VOKÁLNĚ INSTRUMENTÁLNÍ SOUBOR LOUTNA ČESKÁ A HOST (kostel sv. Ignáce)
20.12. 17.00 ŠŤASTNÉ A VESELÉ PĚVECKÝCH SBORŮ ZŠ PÍSEČNÁ CHOMUTOV – účinkují Berušky I, Berušky II, Hlásek (galerie Lurago)
24.12. 24.00 ČESKÁ MŠE VÁNOČNÍ JAKUBA JANA RYBY– Smíšený pěvecký sbor HLAHOL a Komorní orchestr města Chomutova (kostel sv. Ignáce)

KULTURA A SPORT CHOMUTOV s.r.o. www.kultura-sport.cz

MĚSTSKÉ DIVADLO

05.12. 19.00 VÁNOČNÍ KONCERT BIG BANDU ZDENKA TÖLGA S LEONOU MACHÁLKOVOU
13.12. 19.00 ČESKÁ MŠE VÁNOČNÍ JAKUBA JANA RYBY- Festivalový orchestr Petra Macka
29.12. 17.00 SILVESTROVSKÝ VEČERNÍČEK

KINO SVĚT

05.12. MIKULÁŠSKÁ O ČERTECH, ALE BEZ ČERTA
od 16.00 Čertovské pohádky
od 17.00 Přání
22.12.23 - 02.01.24 15.00 FILMOVÁ PŘEDSTAVENÍ pro malé i velké diváky
24.12. KINO NEHRAJE
31.12. 11.00 - 15.00 SILVESTROVSKÉ PROMÍTÁNÍ

ROCKNET ARÉNA

09.12. 09.00 CHOMUTOVSKÁ BRUSLE
31.12. 14.00–16.00 SILVESTR NA LEDĚ
Veřejné bruslení o vánočních prázdninách -sledujte www.kultura-sport.cz

AQUASVĚT

16.12. 10.00 - 12.00 VÁNOČNÍ ŠUPINA
Provozní doba
24.12. 2023 do14.00
31.12. 2023 do 17.00
01.01. 2024 12.00–21.00

ZOOPARK CHOMUTOV www.zoopark.cz

02.11. –23.12. SO a NE 13.00–15.00 JÍZDY NA PONÍCÍCH JK Zooparku (Městský park)
02.11.–23.12. 14.00–18.00 JÍZDY LOKÁLKY AMÁLKY V PARKU (zastávka u Drmalky)

OBLASTNÍ MUZEUM V CHOMUTOVĚ www.muzeumchomutov.cz

do 31.12. FOTOKOUTEK S MALOVANÝM BETLÉMEM, LOUTKOVÝM BETLÉMEM, MECHANICKÝM BETLÉMEM P. FIALY (OM na radnici a v kostele sv. Kateřiny)
do 27. 01.24 HÁČKOVANÉ VÁNOCE VLASTY ŠÍCHOVÉ (OM Palackého, hlavní budova)
16.12. 17.00 KONCERT SBORU COMODO (OM, kostel sv. Kateřiny)
16.12. 13.00–17.00 VÁNOČNÍ KREATIVNÍ TVOŘENÍ NA TÉMA HÁČKOVANÝ SVĚT (OM Palackého, hlavní budova)
17.12. 17.00 KONCERT PĚVECKÉHO SBORU AURUM (OM kostel sv. Kateřiny)

Změna programu vyhrazena, www.chomutov.cz

© SOPKO.CZ 2023

Chomutovské Vánoce

Chomutov

SD GROUP člen Skupiny ČEZ Pomáháme

11. Program Chomutovských Vánoc 2023

02. - 23.12.
10.00 - 19.00 **VÁNOČNÍ TRH – MĚSTSKÝ PARK PLNÝ POHODY**
Ježíškova pošta, zvonička pro štěstí, nové vánoční dekory, doprovodný program v party stanu, jízdy lokálky Amálky, jízdy na ponících

03.12.
10.00 - 13.00 **VÁNOČNÍ - 11. akce Rodinného zápolení**
v Městském parku u hudebního altánu

03.12. **NÁMĚSTÍ 1. MÁJE**
16.45 - 17.30 **ROZSVÍCENÍ VÁNOČNÍHO STROMU A VÁNOČNÍ VÝZDOBY** na náměstí 1. máje
(vystoupí VALDŠTEJNOVI TRUBAČI, pěvecký sbor COMODO, nebude chybět ani ohňostroj)

04.12.
9.00 - 10.00 **ZDOBENÍ VÁNOČNÍCH STROMKŮ DĚTMI NEJEN Z MATEŘINKY**
v Městském parku u Rozária

04. - 23.12. DOPROVODNÝ PROGRAM V PARTY STANU V MĚSTSKÉM PARKU

04.12.
16.00 **ČAS VÁNOČNÍ** (ZŠ Chomutov, Školní)

04.12.
17.00 **VÁNOČNÍ SVÁTKY** (ZŠ Chomutov, Hornická)

06.12.
16.00 **VÁNOČNÍ KOUZLO** (ZŠ Chomutov, Zahradní)

06.12.
17.30 **NEJEN VÁNOČNÍ TŠ STARDANCE**

07.12.
16.00 **DIVADELNÍ A PĚVECKÉ VÁNOČNÍ VYSTOUPENÍ**
(ZŠ Chomutov, Akad. Heyrovského)

07.12.
17.30 **KOUZELNÝ ČAS** (ZŠ a MŠ SVĚT, Chomutov s.r.o.)

08.12.
16:00 - 16:45 **FLÉTNOVÝ SOUBOR, TRUMPETISTÉ A KEYBOARD BAND**
(ZUŠ TGM Chomutov)

08.12.
17.00 - 17.20 **LITERÁRNĚ DRAMATICKÝ OBOR** (ZUŠ TGM Chomutov)

08.12.
17.25 - 17.50 **HARMONIE DŘEVĚNÝCH ZVUKŮ** (ZUŠ TGM Chomutov)

09.12.
10.00 - 12.00 **TVOŘENÍ VÁNOČNÍCH DEKORACÍ S GRAPE SC**

09.12.
14.00 - 15.00 **MATĚJ KOUDELKA** (hudební vystoupení)

09.12.
16.00 - 17.00 **UP DOWN BLUES** (hudební vystoupení)

09.12.
18.00 - 19.00 **MAKOVEC** (hudební vystoupení)

10.12.
10.00 - 11.00 **TVOŘENÍ VÁNOČNÍCH DEKORACÍ S GRAPE SC**

10.12.
14.00 - 15.00 **JABLKO PŘÁNÍ** (pohádka Divadla NaOko)

10.12.
16.00 - 17.00 **COPACABAND** (hudební vystoupení)

11.12.
16.00 **PROBOUZÍME VÁNOCE** (ZŠ Chomutov, Březenecká)

12.12.
16.00 **VYSTOUPENÍ DĚTÍ „Domečku“ Chomutov**

12.12.
17.00 **VYSTOUPENÍ FS SKEJUŠAN**

13.12.
16.00 **VÁNOCE S PALACHOVKOU** (ZŠS a MŠ, Chomutov, Palachova)

13.12.
17.00 **NA SV. ONDŘEJE** (FS Krušnohor)

14.12.
16.00 - 16.45 **OKLEP** (ZUŠ TGM Chomutov)

14.12.
17.00 - 18.30 **ADVENTNÍ KONCERT ODDĚLENÍ POPULÁRNÍHO ZPĚVU**
(ZUŠ TGM Chomutov)

15.12.
15.00 **VYSTOUPENÍ DĚTÍ** (ZŠ Chomutov, Písečná)

15.12.
18.00 **VÁNOČNÍ COUNTRY BÁL** (Album, Makovec, Medovina)

16.12.
14.00 - 15.00 **API ROCK** (hudební vystoupení)

16.12.
16.00 - 17.00 **ADÉLA RADIMCOVÁ** (hudební vystoupení)

16.12.
18.00 - 19.00 **HODINOVÉ NEJ 4.CENOVÉ**

17.12.
10.30 - 11.30 **JAK TO BYLO S JEŽÍŠKEM** (Divadlo Hnedle Vedle)

17.12.
17.00 - 18.00 **NAPOSLEDY ROCK** (hudební vystoupení)

18.12.
16.00 **BUBNUJEME A ZPÍVÁME JEŽÍŠKOVI**
(Jambo a Lísteček ZŠ a MŠ, Chomutov, 17. listopadu)

19.12.
16.00 **VŮNĚ VÁNOC** (pěvecký sbor dětí MŠ Chomutov)

19.12.
17.30 **VÁNOČNÍ SHOW TANEČNÍHO KLUBU BEETHOVEN D.C. 2023**

20.12.
16.00 - 16.45 **GOLD EVERGREENS** (ZUŠ TGM Chomutov)

20.12.
17.00 - 17.30 **VÁNOČNÍ KOLEDY** (Brass Band ZUŠ TGM Chomutov)

20.12.
18.00 - 19.00 **TEQUILA BAND** (ZUŠ TGM Chomutov)

21.12.
16.00 - 18.00 **HOKEJOVÝ TURNAJ 3. a 4. tříd** (program Ledové arény v parku)

21.12.
17.00 - 18.00 **VÁNOCE S VESELÝMI MUZIKANTY**

22.12.
15.00 - 16.00 **VÁNOČNÍ ČAS V LIDOVÉM TÓNU** (Veselá krušnohorská muzika)

22.12.
17.00 - 18.00 **VÁNOČNÍ ALBUM** (hudební vystoupení)

22.12.
17.00 - 18.00 **HOKEJOVÝ TURNAJ 2. tříd** (program Ledové arény v parku)

23.12.
14.00 - 15.00 **VÁNOČNÍ SHOW** (Divadlo Hnedle Vedle)

23.12.
16.00 - 17.30 **ÚLET** (hudební skupina)

23.12.
16.00 - 18.30 **BETLÉMSKÉ SVĚTLO A AUTOBUS JUNÁKŮ**
(u Městského divadla)

24.12.
11.00 - 15.00 **ŽIVÝ BETLÉM v Městském parku**
(u hudebního altánu, v podání agentury J. Stejného)

REJSTŘÍK

Abtová, Marta ... 164
Adamová, Renata ... 63
Albrechtová, Denisa ... 159, 188
Alexa, Jakub ... 43
Alexová, Klára ... 38, 208
Anyakem, Petra ... 29, 213
Armstark, Tobiáš ... 181
Badinka, Daniel ... 176
Baranijak, Petr ... 59
Bartoš, Jan ... 179
Bechyňová, Karolína ... 33, 169
Bechyňová, Zuzana ... 33, 169
Bejček, Jaroslav ... 49, 81
Bena, Martin ... 179
Benháková, Eva ... 210
Beranová, Miroslava ... 29
Berger, Rudolf ... 49, 81
Bezaniuk, Milan ... 51
Bihari, Petr ... 156
Bílek, Michael ... 137
Bílková, Milena ... 45, 134
Bittner, Ladislav ... 45
Bittnerová, Klára ... 35, 185
Bocian, Martin ... 60, 61, 63, 169
Boťanský, Petr ... 206
Brůnová, Miroslava ... 213
Brziak, Petr ... 208
Březina, Zdeněk ... 206
Buchtela, Ondřej ... 23, 176
Bystroň, Marian ... 63
Camprová, Eva ... 213
Čáp, Miroslav ... 180
Čermáková, Eliška ... 181
Černý, Daniel ... 29, 63
Černý, Martin ... 22, 157
Červenková, Kateřina ... 174
Červený, Ladislav ... 204
Červený, Petr ... 175
Čihař, Pavel ... 57
Darvaš, Josef ... 15
Demjanová, Lenka ... 195
Deutscherová, Jitka ... 209
Dinda, David ... 22, 53, 57, 60, 61, 63, 65
Doležal, Ondřej ... 49
Doležal, Petr ... 171, 177
Doležalová, Barbora ... 177
Dostál, Jaroslav ... 161
Douda, Tomáš ... 143, 168
Drobný, Petr ... 167
Dudková, Ivana ... 192
Dušek, Josef ... 63
Dvořáček, Leoš ... 170
Dvořáková, Tereza ... 213
Džambasov, Petr ... 160, 161
Faigl, Pavel ... 174
Faiglová, Kamila ... 85
Faiglová, Nikol ... 174
Fiala, Josef ... 57, 135
Fiedler, Eduard ... 220
Franta, Tomáš ... 43
Fryč, Bedřich ... 106
Fryčová, Věra ... 125
Fučík, Ondřej ... 29
Fuk, Ondřej ... 171
Fulierová, Šárka ... 187
Fycýk, Jiří ... 187
Fycýková, Eliška ... 187
Gärtner, Jiří ... 32, 198
Gelhof, Aleš ... 187
Gelinek, Leonhard ... 221
Gerstner, František Josef ... 14, 22
Granát, Ondřej ... 202
Grée, Alena ... 204
Günther, Anton ... 211
Hajná, Veronika ... 177
Hánová, Marie ... 25
Hanzlíková, Denisa ... 190
Has, Michael ... 182
Hasil, Zdeněk ... 206
Hasová, Veronika ... 182
Hauserová, Sára ... 172
Heger, Alois ... 156
Hégrová, Sylvie ... 180
Hercík, Tadeáš ... 179
Hlava, Petr ... 34
Hniličková Vargová, Šárka ... 163
Hoffmannová, Valentýna Nataly ... 177
Holeček, Jiří ... 166
Holl, Marcel ... 187
Holuša, Radek ... 111
Hons, Miloslav ... 191
Horská, Hana ... 189, 194
Houra, Miroslav ... 49, 81
Hrabáč, Marek ... 15, 46, 50, 60, 61, 63
Hradcová, Michaela ... 188
Hronová, Jana ... 153
Hudák, Jan ... 164
Huňát, Martin ... 153
Husinecká, Anna ... 177
Hyjánková, Jana ... 63, 185

Hýsek, Martin ... 205
Cháb, Norbert ... 205
Chabr, Matěj ... 170
Chabr, Tomáš ... 170
Ilkov, Jan ... 181
Iovbak, Vasyl ... 156
Jakabová, Pavlína ... 32
Jandová, Petra ... 189, 193
Jánošková, Šárka ... 63
Janotová, Marcela ... 211
Janotová, Soňa ... 155
Jansta, Antonín ... 196
Jasný, David ... 29
Javůrek, Miroslav ... 29
Javůrek, Štěpán ... 44
Jedlička, Roman ... 42
Jetenský, Jiří ... 212
Jirgl, Radek ... 21
Jonáš, Miroslav ... 175
Kaftanová, Lenka ... 207
Kaiser, Petr ... 63
Kalová, Martina ... 91
Kalová, Petra ... 171
Kamenická, Tereza ... 63
Karásek, Petr ... 206
Karel, Miroslav ... 184
Kašková, Veronika ... 47
Kerber, Friedrich ... 221
Kiklhorn, David ... 47
Klein, Jiří ... 42
Klejner, Alexandr ... 169
Klement, Viola ... 182
Klimešová, Valentína ... 61, 63
Knížetová, Dagmar ... 175
Koblížek, Zbyněk ... 122
Kocourek, Luboš ... 176
Kočí, Martin ... 202
Kohout, Ralf ... 186
Komínek, Jaroslav ... 63
Kopica, Jiří ... 40, 139
Koranda, Miroslav ... 206
Kořínková, Hana ... 188
Kosán, Ladislav ... 63
Kotík, Miroslav ... 182
Kousal, Vladimír ... 178
Král, Jakub ... 177
Král, Zbyněk ... 172
Králová, Daniela ... 172
Králová, Marta ... 206
Krejzová, Michaela ... 20
Krellerová, Kateřina ... 205
Kroutilová, Zuzana ... 11, 93
Kříž, Stanislav ... 181
Křížová, Anežka ... 36
Kubešová, Kristýna ... 141
Kubík, Jakub ... 203
Kubová, Simona ... 43, 57
Kučera, Lubomír ... 161
Kuhnová, Denisa ... 181
Kundrát, Libor ... 187
Kupec, Jiří ... 171
Kůsová Valevská, Jitka ... 29
Lacina, Jan ... 196
Landa, Jaroslav ... 200
Laubrová, Emma ... 211
Lavrinec, Jan ... 202
Lecjaksová, Sabina ... 64
Lehnert, Adrian ... 34, 183
Lesáková, Kateřina ... 22, 49, 157
Lienertová, Šárka ... 172
Lichtenstein, Michael ... 157
Lipmann, Karel ... 60, 61, 64
Löblová, Andrea ... 64
Lorenčíková, Natálie ... 187
Luttermann, Filip ... 179
Lysoněk, Rostislav ... 201
Mach, Lukáš ... 187
Macháček, Martin ... 212
Macháčková, Blanka ... 213
Macháčková, Jaroslava ... 203
Machulková, Jarmila ... 212
Malarik, Radoslav ... 197
Malcovský, Karel ... 41, 110
Malenovský, Vladimír ... 213
Malskij, Volodymyr ... 156
Malý, Michal ... 181
Malý, Petr ... 130
Mannesmann, Max ... 14
Mannesmann, Reinhard ... 14
Märc, Milan ... 22, 40, 42, 44, 47, 49, 56, 60, 61, 63, 65, 190
Marek, Martin ... 213
Mareš, Jan ... 72
Markes, Petr ... 112
Marková, Vlasta ... 192
Martincová, Magda ... 210
Matějček, Jakub ... 185
Matlachová Koníčková, Petra ... 63
Matouš, Martin ... 181
Matoušek, Jan ... 154
Maxa, Petr ... 101
Mekyňová, Ivana ... 89
Melicharová, Lucie ... 44
Micka, Jan ... 64, 201
Míček, Sarah ... 213
Mihal, Karel ... 177
Mikšovic, Stanislav ... 177
Miltner, Oliver ... 168
Miltner, Petr ... 168

Mladý, Jiří ... 195
Moravcová, Veronika ... 155
Moravcová, Zuzana ... 33, 169
Moravec, Pavel ... 201
Moskvitinová, Natálie ... 180
Mravcová, Jarmila ... 78
Mutinská, Dagmar ... 100
Nebeský, Jan ... 29
Němec, Jiří ... 29
Němeček, Filip ... 155
Němečková, Markéta ... 206
Neumann, Jiří ... 130
Nguyen Toi Le ... 211
Noska, Jaroslav ... 56
Nováková, Hana ... 82
Nováková, Vladimíra ... 193
Novotný, Jan ... 64
Nový, Michal ... 168
Okénka, Jan ... 136
Omarov, Artur ... 26, 46, 168
Ondráček, Jaromír ... 154
Ondráčková, Hana ... 213
Opitz, Josef ... 219
Pachner, Jaroslav ... 38, 135
Palán, David ... 63, 64, 65
Patočková, Dana ... 160
Patroch, Pavel ... 181
Patúc, Jakub ... 35, 36, 41, 96, 185
Pecák, Milan ... 34, 62, 95
Pekárková, Monika ... 22
Perkner, Jiří ... 199
Peroutka, Bohuslav ... 67
Petan, Zdeněk ... 170
Petrilák, Milan ... 57, 60, 61, 63, 65
Petrlík, František ... 200
Petrů, Matěj ... 179
Petřík, Jakub ... 178
Petřík, Ondřej ... 178
Petříková, Michaela ... 182
Pilařová, Barbora ... 177
Pinc, Sebastián ... 180
Pinta, Václav ... 201
Piramovský, Jiří ... 208
Platil, Vlastimil ... 202
Plechatý, Robert ... 67
Pokorná, Věra ... 44
Pokorný, Bohumír ... 173
Polívka, Vlastimil ... 64
Polívková, Natálie ... 181
Popíková, Eva Anna ... 190, 194
Požárek, Norbert ... 175
Prchlíková, Sylva ... 29
Prollová, Vladislava ... 162
Prontekerová, Markéta ... 44, 133
Provazník, Jan ... 49, 206
Průšová, Julie ... 177
Přibyl, Martin ... 140
Radimcová, Adéla ... 43
Rahovičová, Jasmína ... 182
Reinelt, Matthias ... 57
Remuta, Jakub ... 177
Rešetár, Jozef ... 167
Richter, Jiří ... 64
Richter, Tomáš ... 35
Rödling, Jan ... 64
Rohel, Pavel ... 199
Rohloff, Wolfram ... 155
Roll, Bohuslav ... 178
Roman, Ondřej ... 179
Romaňáková, Kateřina ... 204
Rottenberg, Jakub ... 179
Roubínková, Veronika ... 29, 64
Rytíř, Jiří ... 183
Řeháková, Jitka ... 79
Říha, Milan ... 212
Sainer, Ilja ... 136
Sauer, Jaroslav ... 186
Sedláček, Hugo ... 135
Sedláčková, Jitka ... 158
Sejnová, Jana ... 189, 194
Shrbený, Libor ... 170
Scherberová, Helena ... 97
Schiller, Jan ... 15
Schindler, Franz ... 217
Skalická, Soňa ... 105
Skřivánek, Matyáš ... 180
Slavíková, Libuše ... 191
Smák, Miroslav ... 173
Smetana, Lubor ... 180
Smetanová, Eliška ... 189
Smilov, Pavla ... 158
Sobotková, Karina ... 161
Sochorová, Laura Ella ... 175
Sojčík, Miroslav ... 187
Soukupová, Marcela ... 64
Spour, Karel ... 64
Stádník, Jindřich ... 184
Staněk, Václav ... 45
Starý, Ladislav ... 186
Stejná, Věra ... 58
Stejný, Jaroslav ... 58
Storch, Ernst Ferdinand ... 215
Stübiger, Gerhard ... 211
Student, Tobias ... 183
Suchenstein, Libor ... 184
Svejkovský, Jan ... 206
Svetko, Tibor ... 172
Svoboda, Jaroslav ... 16

Svobodová, Alice ... 180
Szanyová, Pavla ... 158
Šíchová, Vlasta ... 137
Šilhánková, Barbora ... 172
Šilhánková, Jana ... 163
Šimek, Filip ... 60, 61, 64
Šimek, Václav ... 185
Škubová, Silvie ... 11
Šlosar, Ivo ... 180
Šmíd, Stanislav ... 185
Špilar, Jan ... 182
Šporgy, Josef ... 29
Štáfek, Miloš ... 29
Štáfek, Petr ... 176
Štefanov, Milan ... 60, 61, 63, 64, 65
Štejnarová, Alexandra ... 180
Šulc, Charlotte ... 56, 131
Šulc, Josef ... 42
Šulc, Miroslav ... 207, 209
Švihorová, Lenka ... 33, 169
Taschner, Karel ... 154
Timiopulu, Jana ... 29, 38, 208
Tölgová, Alena ... 114, 189
Tomášová, Zdena ... 29
Tomko, Lukáš ... 159
Toth, Jakub ... 187
Touška, Jiří ... 60, 61, 64
Troníček, Petr ... 64
Tučák, Igor ... 173
Tůma, Pavel ... 60, 61, 64
Tůmová, Olivia ... 177
Ungr, Jindřich ... 54, 175
Valuška, Daniel ... 64
Váňa, Marcel ... 168
Váňa, Zdeněk ... 166
Varmužová, Vladimíra ... 173
Vávrů, Ivana ... 35
Vild, Karel ... 177
Vild, Vítězslav ... 64
Vilím, Václav ... 174
Viták, Jiří ... 166
Vitvar, Pavel ... 160
Vlach, Michal ... 63, 64
Vlková, Eva ... 179
Voch, Radek ... 139
Vomastová, Kateřina ... 177
Vörösová, Marcela ... 162
Voříšek, Jan ... 179
Vošický, Rostislav ... 179
Vrabec, Luboš ... 181
Vraný, Beneš ... 202
Vrbenská, Kateřina ... 177
Weber, Adam ... 41
Weber, Jiří ... 60, 61, 64
Wenisch, Rudolf ... 136, 221
Wirthová, Patricie ... 181
Zabystřan, Jan ... 18
Zahálka, Václav ... 34, 62, 95
Zahálková, Ilona ... 191
Zahrádka, Jaroslav ... 196, 210
Záruba, Ondřej ... 183
Zaťko, Radek ... 169
Závorová, Vendulka ... 163
Zelenka, Josef ... 180
Zelenka, Miloš ... 193
Zelenková, Jana ... 180
Zeman, Michal ... 130
Zwettlerová, Monika ... 44
Žák, Jiří ... 176
Žalud, Miroslav ... 192
Žaparova, Liana ... 182
Žihla, Miloš ... 29
Žižka, Karel ... 197
Žižková, Kamila ... 131
Žorna, Daniel ... 174