5 čtrnáctideník statutárního města Chomutova

CHOMUTOVSKÉ NOVINY

Sociální byty radnice nepodpoří str. 6

V domě hrozil výbuch str. 11

5. března 2014

www.echomutov.cz

Čtenáře čeká amnestie, beseda i výhry

NA NIC NEČEKEJTE A PŘIJĎTE NA **DNY FANTOMAS** K PRODEJCŮM **CITROËN**.

Najdete zde skvěle vybavené vozy za nejlepší ceny, bonus při nákupu nového vozu na protiúčet až 45 000 Kč, na vybrané modely financování s 0% úrokem a odhalíte, čím jezdí Fantomas.

CRÉATIVE TECHNOLOGIE

CITROËN

AUTO HRUBÝ, JIRKOVSKÁ 231, VYSOKÁ PEC, CHOMUTOV, TEL.: 474 687 258

JEŘÁBEK
VŠE PRO VAŠE BYDLENÍ

- ZASKLENÍ BALKONŮ A LODŽIÍ
- DODÁNÍ A MONTÁŽ ŽALUZIÍ, SUŠÁKŮ NA PRÁDLO
- MALOVÁNÍ BALKONŮ
- KVALITNÍ MONTÁŽ
- 100% SERVIS

www.bydlenijerabek.cz
e-mail: info@bydlenijerabek.cz
tel.: 739 034 488 | 733 715 505

Chomutov

záměr pronájmu

Statutární město Chomutov

PRONAJME POZEMEK P. Č. 122, JEHOŽ SOUČÁSTÍ JE BUDOVA S ČÍSLEM POPISNÝM 38

Popis nabízeného prostoru:
Jedná se o prostor sloužící k podnikání umístěný v přízemí budovy č. p. 38 Husovo nám., Chomutov na pozemku p. č. 122 v k. ú. Chomutov I. Prostor byl naposledy užívaný k provozování prodejny potravin, má celkovou výměru 380 m². Skládá se z prodejní místnosti, malé kuchyňky, kanceláře, skladů, sociálního zázemí.

Dne 12. 3. 2014 (středa) ve 12.00 hod. se uskuteční prohlídka nabízených prostor. Sraz zájemců o prohlídku je před vstupem do prostoru.

Nabídky lze podat do 27. 3. 2014 na Magistrátu města Chomutova, odbor rozvoje, investic a majetku města, nabídky. Dotazy k záměru sdělí pracovnice odboru Kateřina Šárová, tel. 474 637 485, Chomutov, Chelčického 99, (objekt staré radnice na náměstí).
Více informací na www.chomutov-mesto.cz.

www.chomutov-mesto.cz

Město pomáhá slušným občanům

Trápí vás:

- **každodenní mejdany sousedů**, kteří nechodí do práce,
- **nepořádek v domě** způsobený jednou rodinou,
- **srazy bezdomovců či narkomanů** ve vašem domě,
- nebo **jiné nešvary** způsobené těmi, kteří nechtějí dodržovat pravidla?

Kontaktujte tým **Záchranného kruhu** na e-mailu: zachrannykruh@chomutov-mesto.cz

Zástupcům SVJ poskytujeme vzory postupů proti nepřizpůsobivým nájemníkům či majitelům bytů.

Záchranný kruh Chomutov

KANOISTÉ INVESTOVALI DO ZÁZEMÍ

více na straně 6

téma

4 PŘES 200 MILIONŮ DO INVESTIC

Do infrastruktury města radnice každoročně vkládá obrovské prostředky. Ani letošní rok nebude výjimkou. Přečtěte si, jaké to budou.

aktuality

6 ARÉNU OZDOBILY KRÁLOVSKÉ RODINY

Už se stalo zvykem, že v rámci Rodinného zápolení nechybí maškarní bál na ledě. Letos to byl ples princů a princezen.

aktuality

7 BLÍŽÍ SE TERMÍN SPLATNOSTI POPLATKU ZA PSY

Do konce března by měli majitelé psů zaplatit městu poplatek za své mazlíčky. Nezapomeňte ho uhradit, hrozí pak zbytečné sankce.

rozhovor

8 V MISTROVSKÉM DRESU JSEM I SPALA

Tvrdí v rozhovoru Martina Mikulášková – úspěšná cyklokrosařka, která získala titul mistryně ČR a vyhrála také Český pohár. Na mistrovství světa dojela jako nejlepší Češka.

kultura

9 VEITMILOVÉ VYNESLI CHOMUTOV NA VRCHOL SLÁVY

Chomutov byl svázán s řadou významných šlechtických rodů, v historii města bychom ale marně hledali vlivnější rod než pány z Veitmile.

sport

10 NA JAŘE CHTĚJÍ MALÍ HÁZENKÁŘI ZÚROČIT ZIMNÍ PŘÍPRAVU

Zatímco na podzim vstoupila přípravka klubu mezinárodní házené HK Chomutov do mistrovských utkání takřka bez přípravy, na jaro už mají chlapci natrénováno.

fotostrana

15 DOTEK ORIENTU PŘIVÁBIL JARO

Třetím rokem se koná v Chomutově show Dotek Orientu, na kterou se opět sjely skvělé orientální tanečnice z celé republiky.

CHCETE MĚ?

Minnie přišla do útulku společně s bráškou **Maikem**. Adopce nejlépe společně, protože jsou na sebe zvyklí. K cizím je nedůvěřivá, ale jakmile se otrká, je z ní fajn kamarádka a skvělá hlídačka.

V psím útulku čeká na nové pány řada pejsků. Některé z nich vám představujeme. Více na stránkách **www.utulek-chomutov.estranky.cz** nebo na telefonu 474 651 080.

ZAPIŠTE SI DO DIÁŘE

5.–12. 3.
sbírka oblečení, domácího textilu a funkčních malých elektrospotřebičů pro sociálně slabé v budově magistrátu ve Zborovské ulici v úředních hodinách

7. 3.
vzpomínkové setkání u příležitostí 163. výročí narození T. G. Masaryka v parku TGM od 12 hodin

8. 3.
- Severočeské farmářské trhy na náměstí 1. máje od 8 do 12 hodin
- ROZA: Malý vědec ve střední průmyslové škole

17. 3.
veřejné zasedání zastupitelstva města na radnici od 14.30 hodin

17.–21. 3.
zápisy do mateřských škol, každý den v jiné školce podle rozpisu

Letos budou zatepleny tři školy.

Přes 200 milionů dá město do investic

Do infrastruktury města radnice každoročně vkládá obrovské prostředky. Ani letošní rok nebude výjimkou. Opomineme-li nový areál na Zadních Vinohradech, investuje město každoročně 100 až 200 milionů do zlepšení života Chomutovanů. Letos se plánují investice za více než 200 milionů korun. Na schválení dalších dotací se navíc ještě čeká. „Právě vysoká úspěšnost v získávání dotačních prostředků z nejrůznějších zdrojů nám velice pomáhá zlepšovat život občanů města. Tempo rozvoje v oblasti investic, které máme nastaveno, odpovídá naší dlouhodobé koncepci zachovat zdravé hospodaření města a nezatěžovat město dluhy do budoucna," řekl primátor Jan Mareš a dodal, že větší soustředění je v poslední době na sídliště, neboť zde je možné čerpat evropské dotace se spoluúčastí z rozpočtu města.

UPRAVENÉ OKOLÍ STŘEDISKA KASS

Zhruba v polovině letošního roku začnou práce na úpravách okolí Kulturního a společenského střediska na Zahradní. Tím začne první etapa revitalizace ústřední plochy sídliště. Projekt financovaný z 85 procent z dotací zahrnuje úpravu komunikace před střediskem, přibudou parkovací plochy. Příjemný vzhled dodá nová podoba veřejné zeleně. Vše by mělo být hotové do konce listopadu. Rozpočet počítá s 25 miliony korun. „KASS byl centrem společenského života, dnes místo různých potulujících se part. Revitalizací se prostor zkulturní a bude to místo pro všechny obyvatele," řekl zastupitel Milan Märc.

VÍCE BEZPEČÍ DÍKY KAMERÁM

Čtyřiačtyřicet nových kamer pomůže ohlídat bezpečnost ve městě. Nové přístroje budou propojeny se čtrnácti stávajícími kamerami a tím se značně rozšíří možnosti městského kamerového a dohlížecího systému. Město dá kamery na panelové domy a do podchodů. Současně bude zmodernizovaný řídící panel v budově městské policie. Tři kamery přibudou na Březenecké, deset na Zahradní, dvacet na Kamenné a třináct na Písečné. „Náklady na pořízení a instalaci kamer se vyšplhají na čtyři a půl milionu korun, patnáct procent zaplatí město. Všechny nové přístroje budou na svých místech do konce listopadu letošního roku," řekl náměstek primátora Jan Řehák.

REVITALIZACE OPĚRNÉ ZDI U ZŠ ZAHRADNÍ

Dokončena bude revitalizace veřejného prostranství u sportoviště za ZŠ Zahradní. Přibudou nové herní prvky na motivy džungle. Rekonstrukcí projde i opěrná zeď včetně oplocení celého areálu. Zeď se zazelená popínavými rostlinami mnoha barev. Areálem povede pěší stezka, podél které se parkově upraví zeleň. Akce, jejíž součástí je i výstavba nového veřejného osvětlení, město vyjde na necelých šest milionů korun. „Je důležité, aby na těchto sportovištích byl správce, a město si tak chránilo vložené prostředky. V tomto případě by bylo ideální, aby se o správcovství podělila škola a odpoledne pracovník města. Také lidé z okolí by si měli více všímat vandalů a pomoci tak chránit investice, které slouží k jejich zábavě a relaxaci," řekl Märc.

SPORTOVIŠTĚ PRO MLÁDEŽ I MALÉ DĚTI

Celkem tři nová dětská hřiště a jedno parkoviště nechá vybudovat město v projektu za necelé čtyři miliony korun. Děti do dvanácti let se dočkají moderních herních prvků na menším novém hřišti v Hutnické ulici, zde bude také osazeno deset laviček a vysazená nová zeleň.

Sportoviště pro mládež a hřiště pro menší děti vznikne na Kamenné u MŠ Pohádka. Areál bude členěn do dvou částí, jedna bude ohraničena nízkým plotem pro menší děti, ty starší budou moci ve druhé části využívat mimo jiné lezeckou stěnu a lanovou pyramidu. Víceúčelové hřiště postaví město také na Kamenné v prostoru nad krytem.

TŘI ŠKOLY DOSTALY DOTACI NA ZATEPLENÍ

Z Operačního programu Životní prostředí město získalo dotace na zateplení tří základních škol. Práce začaly v únoru, dokončeny by měly být před začátkem nového školního roku. „Na ZŠ a MŠ v ulici 17. listopadu budou zatepleny obvodové pláště budov, střechy a části stropu nad suterénem jednoho z pavilonů a chodby. Stará okna nahradí plas-

tová. Zateplené obvodové pláště, střechy a nová okna bude mít i ZŠ Březenecká. V ZŠ na Písečné bude zateplena navíc i podlaha v jednom z pavilonů. Celková výše dotace přesáhla šedesát procent," doplnil primátor.

PARK BUDE BEZPEČNĚJŠÍ

Mnohem příjemnější bude procházka městským parkem a v parcích T. G. Masaryka a Dr. Beneše. Od dubna tam totiž začnou práce na revitalizaci zeleně. Město nechá odstranit suché větve stromů, ošetřit rány, dutiny, pahýly a napadené části stromů. Odlehčením části korun vzrostlých stromů se zvýší stabilita a tím i bezpečí procházejících. Z parků zmizí nemocné či kompozičně nevhodné stromy, keře, nálety či nárosty. Regenerace parků potrvá do konce roku.

DO SILNIC A PARKOVIŠŤ PADESÁT MILIONŮ

Téměř 50 milionů korun investuje letos město do dopravní infrastruktury a místních komunikací. Nového vjezdu a výjezdu se dočkají obyvatelé z ulice Hutnická. Město s rekonstrukcí počítá v rámci projektu, který bude dokončen v květnu letošního roku. V ulici přibudou také kontejnerová stání a parkovací místa.

Předběžná podoba okolí KASSu.

PŘES STO NOVÝCH MÍST

Lepšího parkování se dočkají lidé z Kamenného Vrchu, tam město postaví 37 míst za 1,5 milionu korun. Dalších 35 za 5,5 milionu přibude na stávajícím parkovišti u Luny a 59 míst za 5,6 milionu vznikne mezi ulicemi Bezručova, Kostnická a Hornická. V rámci rekonstrukce ulice Školní pěšina u tamního sociálního centra vznikne 27 nových parkovacích míst, stejný počet také na Zahradní v ulici Pod Břízami.

Z Fondu rozvoje místních komunikací město zainvestuje opravy silnic. Opravená bude vozovka v ulicích 17. listopadu, Písečná, Zengerova, Riegrova, Palackého a Pod Strání.

S investicí 5,6 milionu se počítá na opravu plochy uvnitř bloku domů v ulici Riegrova a Palackého. Tam vznikne 16 nových parkovacích míst včetně odvodnění a doplnění veřejného osvětlení. Tyto změny město uskuteční na základě podnětů od tamních obyvatel. Zcela nový chodník za 2 miliony korun bude ve Fibichově ulici po obou stranách silnice.

„Převážná část vlastních investičních prostředků města je využita na tvorbu nových parkovacích míst a obnovu povrchu komunikací. Chápeme, že doprava a parkování ve městě významnou měrou ovlivňují spokojenost jak občanů, tak návštěvníků města. Jistě by bylo možné polemizovat s tím, zda mají být opraveny právě ty komunikace, které jsou v plánu investic, zda by nebylo potřebnější parkoviště na rohu ulic Zborovské a Boženy Němcové. Větší škoda však je, že zapomínáme dokončovat již rozestavěné akce. Skutečně musí chodník z Lipanské ulice k Jitřence končit u převaděče? A takových míst, kde chybí dodělat pár metrů chodníku nebo vozovky je v Chomutově bohužel víc," řekl k investicím zastupitel Ladislav Drlý.

Parta nadšených lidí přišla za úředníky města a výsledkem bude hřiště za dva miliony korun

Svým způsobem veřejná posilovna vznikne u skateparku na Kamenné. Na ploše 5 000 m² tam město vybuduje venkovní otevřené sportoviště pro mládež, které osadí cvičebními prvky pro takzvaný street workout. Práce by měly začít letos v červenci. Dotace činí 85 procent z ceny 2 milionů korun. Hřiště pro aktivní odpočinek by se mělo otevřít letos na konci září. Zajímavostí tohoto projektu je, že s nápadem na jeho realizaci přišla skupina mladých lidí, kteří se věnují tomuto sportu. Jednoho z nich, Rostislava Vošického, jsme se zeptali na podrobnosti.

Co je street workout?

Street workout vychází z kalistheniky čili cvičení s vlastní vahou těla, které se používalo již ve starověku. Jak z anglického názvu vyplývá, tak cvičení s vlastní vahou těla je prováděno buď v parku nebo v přírodě. Cvičí se na jednoduchých prvcích, jako jsou hrazdy, bradla, žebřiny, šplhací tyče nebo může posloužit i obyčejná lavička.

Kde vnikl street workout?

Street workout se začal objevovat především v 90. letech 20. století v USA v tzv. chudinských čtvrtích, kde lidé neměli peníze na cvičení ve fitness centrech, a tak ke cvičení využívali běžné prvky na ulici – lavičky, lampy veřejného osvětlení, stromy v parku a podobně. Cvičení bylo kombinováno s gymnastikou a začala vznikat videa zveřejňovaná na internetu, na kterých především černošské obyvatelstvo předvádělo až artistické cviky v podobě třeba lidské vlajky.

Co vás přivedlo k tomu, že jste se rozhodli přinést projekt na radnici?

Seskupení hledalo v Chomutově a Jirkově vhodné prostory pro venkovní cvičení, ale brzy zjistilo, že ani v jednom městě či v blízkém okolí se nenachází žádné hřiště, kde by bylo možné cvičit s vlastní vahou těla. Všechna hřiště jsou zřízena pouze pro děti do 12 let. Proto jsme zkontaktovali radnici. Vedoucí úseku projektů Hance Novákové jsme ukázali prezentace s naší představou a společně jsme hledali místo, kde by hřiště mohlo vzniknout. Pak jsme komunikovali s projektantem města, aby výsledná podoba hřiště odpovídala využitím prvků ke cvičení s vlastní vahou těla pro dospělé, a to v širokém věkovém spektru.

Jaké pocity máte dnes, když finišuje příprava na stavbu?

Jsme nadšení, že se podařilo prosadit dobrý projekt. Každý z nás se snaží na veřejné otevření hřiště připravit a již dopředu zveme lidi, kteří v tomto sportu znamenají u nás v republice hodně a mohli by předvést cviky na vysoké úrovni. Samozřejmě i my se k nim při otevíračce přidáme a také některé vysoce náročné prvky předvedeme.

Setkání: Radnice nepodpoří výstavbu sociálních bytů

Výstavbu bytů v prostoru bývalého domova mládeže na Březenecké souhlasem k žádosti o dotaci město nepodpoří, nadále bude bojovat s nepřizpůsobivými a zvyšovat bezpečnost obyvatel. To jsou hlavní závěry setkání občanů s vedením města, které se uskutečnilo minulý týden. Radnice bude jednat s investorem, který chtěl vystavět byty z programu Restart o jiném využití pozemků, případně je odkoupí. „Bez shody se zástupci petičního výboru se k výstavbě jinak nepostavíme. Investora jsme vyzvali, aby nám předložil nabídku na odkup pozemku," řekl primátor Jan Mareš.

Město svým nesouhlasem výrazně ztěžuje pozici investora u Ministerstva pro místní rozvoj, které poskytuje dotaci, a staví se tak na stranu občanů, kteří vyjádřili obavy z dalšího přistěhování nepřizpůsobivých do okolí jejich bydliště. Na podporu jejich postoje dokonce vznikla petice. „Město se na projektu investora nijak nepodílí ani podílet nechce," zdůraznil primátor. Dodal však, že možnosti města zabránit stavbě jsou omezené, proto jedná s majitelem o odkupu pozemků.

Občané se také dozvěděli další kroky města ve snaze o zvýšení bezpečnosti na sídlištích. „Společně se starostou Jirkova chceme jednat s ministrem vnitra o počtech policistů v našich městech," prozradil primátor. Tým Záchranného kruhu denně kontroluje nepřizpůsobivé v bytech. Městská policie v noci zavedla zásahové skupiny, v průběhu dne v různých časech spustila speciální akci na kontrolu závadových osob v sídlištích. „Město rozšíří kamerový systém o čtyřiačtyřicet kamer," dodal náměstek primátora a velitel městské policie Jan Řehák.

Přítomné občany zajímaly také další problémy z jejich lokality, jako je nefunkční osvětlení, poničené chodníky nebo třeba rekonstrukce Krystalu. Těmito podněty se budou zaobírat odborníci města a jeho organizací. „Musím ocenit věcnost, se kterou občané řešili své požadavky," uzavřel primátor.

Čtenáře čeká amnestie, beseda i výhry

Na březen, měsíc čtenářů připravilo Středisko knihovnických a kulturních služeb v Chomutově řadu akcí. Tou největší je vyhlášení amnestie od soboty 15. března do soboty 29. března.

Dlužníci mohou v těchto dnech vrátit ve všech odděleních knihovny a na obou pobočkách v Dřínovské a Lipské ulici vypůjčené knihy, časopisy, CD, DVD a ostatní materiály bez poplatku z prodlení. Upomínka však bude prominuta jen těm čtenářům, kteří vrátí všechny dlužné dokumenty.

Také další akce potěší návštěvníky knihovny. V rámci pravidelného cyklu Večery pod lampou se 6. března uskuteční autorské čtení a beseda s Leopoldem Kukačkou a Zdeňkem Urbanem, autory komiksu Správné pověsti české.

V týdnu od 10. do 15. března mohou ve studovně využít registrovaní čtenáři 1 hodinu internetu, textový editor a skener zdarma. Beletrie pak připravila výstavku knih a informace o životě Bohumila Hrabala ke stému výročí jeho narození.

V dětském oddělení mohou děti vyhrát dětské čtenářské průkazky na rok zdarma v případě, že zodpoví správně otázky týkající se života a díla Eduarda Petišky, jehož 90. výročí narození si letos připomínáme.

Registrovaní čtenáři s platnou průkazkou mohou po celý měsíc březen navštívit zdarma výstavy v galerii Lurago a v galerii Špejchar.

Arénu ozdobily královské rodiny

Už se stalo zvykem, že v rámci Rodinného zápolení nechybí maškarní bál na ledě. Letos to byl ples princů a princezen, a tak na ledě kroužila spousta králů, královen a jejich urozených ratolestí. Díky nápaditosti i umu zúčastněných se zdálo, že se SD aréna přenesla do pohádky. „Je nádherné, že v nedělní odpoledne přijde tolik rodin soutěžit. Většina kostýmů je vyrobena doma, což je cenné především pro děti," ocenil převleky primátor Jan Mareš.

V kategorii dospělých si cenu za nejlepší masku odnesl hned královský pár manželů Zuzany a Branislava Vojtekových. „Něco do kostýmu jsme si ušili a něco koupili," přiznala Zuzana Vojteková.

Kromě maškarního kroužení po ledě byla připravena řada růzých her a dovednostních soutěží na bruslích. Své umění předvedly také členky Krasobruslařského klubu Chomutov.

Příště akce kozy Rózy udělá radost především malým badatelům. Rodinné zápolení zavítá 8. března na střední průmyslovou školu. Rodiny, které se chtějí zúčastnit akce Malý vědec, by si měly tento týden vyzvednout časovou vstupenku v turistickém informačním centru.

Kanoisté investovali do zázemí

Ve stejný den, kdy se kanoistům SC 80 Chomutov rozpuštěním ledu otevřelo Kamencové jezero, sami v jeho areálu otevřeli zrekonstruovanou loděnici a nový sklad lodí. „Už nám to bránilo v rozvoji, neměly se kde převlékat děti. Teď máme dvě nové šatny po čtyřiceti lidech," zdůvodnil potřebu rekonstrukce předseda klubu Petr Doležal. Tou za dva miliony korun prošla polovina budovy na Kamencovém jezeře a za další jeden a půl milionu o kus dál vyrostl nový sklad. Kanoistický oddíl tak konečně má zázemí, které odpovídá jeho výsledkům, vždyť SC 80 Chomutov již řadu let patří mezi nejlepší kluby České republiky.

Čest přestřihnout pásku a pokřtít budovu šampaňským dostali primátor Chomutova Jan Mareš a předseda rychlostní sekce Českého svazu kanoistiky Jan Boháč. Spolu s dalšími hosty, mezi nimiž nechyběl ani trenér české seniorské a juniorské reprezentace Pavel Hottmar nebo zástupce dodavatelské firmy Jan Vaněk, si pak budovu i sklad prohlédli. „Polovina budovy už perfektně splňuje naše požadavky. Teď nás zase čeká shánění peněz, abychom postupně dostali do důstojné podoby druhou půlku," konstatoval Petr Doležal.

Chomutov láká turisty na památky, přírodu i zážitky

Od podzimu až do jara se pravidelně účastní město Chomutov několika veletrhů cestovního ruchu u nás i v zahraničí. Láká tak k návštěvě mnohé turisty. „Návštěvníky lákáme k dlouhodobým pobytům o dovolených, ale i k výletům. Chomutov má co nabídnout jak z historie a přírody, ale i bohaté volnočasové vyžití," uvedl primátor města Jan Mareš.

Město se prezentuje na veletrzích cestovního ruchu v mnoha městech. „V září jsme byli na výstavě v Plzni, v listopadu v Lipsku a v začátku letošního roku v Chemnitzu, Bratislavě, Drážďanech a v Praze. Před začátkem turistické sezony ještě plánujeme představit turistické možnosti Chomutova v Ostravě a Hradci Králové," sdělila Marie Heřmanová z magistrátu.

Po loňské sezoně, kdy se Chomutov prezentoval novými skládačkami o jednotlivých památkách, cykloprůvodcem a krátkým filmem 2 v 1 městě, chystá město propagaci krás Bezručova údolí, městské památkové zóny, ale třeba i dokument z cyklu Perly českých měst. Odborníci připravují nové prohlídkové trasy městem a v rámci mezinárodního projektu s partnerským městem Annaberg-Buchholz katalog turistických nabídek.

Blíží se termín splatnosti poplatku za psy

Do konce března by měli majitelé psů zaplatit městu poplatek za své mazlíčky. Majitelé, kteří psa chovají v rodinném domě nebo na zahrádce, zaplatí ročně 500 korun, za psa v bytě musí uhradit 1 500 korun. Senioři platí 200 korun za rok. Další slevy na poplatku upravuje vyhláška města.

V loňském roce nezaplatilo poplatek za psy 86 majitelů chlupáčů, celkem tak dluží městu skoro 91 tisíc korun. „Nedoplatky budou nyní městem vyměřeny a pohledávky budou vymáhány v rámci exekučních řízení prováděných městem a soudními exekutory," uvedl ekonom města Jan Mareš. Za posledních dvacet let dluží na tomto poplatku městu 408 lidí celkem přes milion korun.

Prohřeškem je také nepřihlášení psa na úřadě. „Téměř při každé exekuci nepřizpůsobivých občanů je v domácnosti zaznamenán pes, který je mimo systém evidence a často i veterinární péče," doplnil ekonom.

Loni zaplatili poctiví Chomutované více než 1,8 milionu korun, přičemž na území města je evidováno 5 660 psů.

Zoopark nabízí večerní procházky, jízdy v kočáře jsou zrušeny

Podkrušnohorský zoopark připravil pro návštěvníky večerní procházky s výkladem průvodce. O víkendech měl veřejnost vozit kočár tažený koňmi, tyto jízdy jsou však až do odvolání zrušeny, protože jeden z koní onemocněl.

Večerní procházky se konají v únoru každý pátek od půl sedmé večer, v březnu bude začátek procházky posunut na půl osmou. „Lidé při nich mají příležitost uvidět, co dělají zvířata po setmění, a poslechnout si zajímavosti z jejich života od průvodce," uvedla vedoucí propagace Podkrušnohorského zooparku Martina Pelcová. Večerní prohlídka trvá hodinu a půl, dospělí za ni zaplatí padesát korun, děti třicet korun. Děti i dospělí si na cestu mohou posvítit příruční svítilnou či lampiónem.

Kdo získá Cenu Jiřího Popela, navrhnou občané

Až do konce března mohou Chomutované navrhovat významné žijící i nežijící osobnosti, které se v různých oblastech života zasloužily o šíření dobrého jména města za jeho hranicemi nebo svojí činností ovlivnily veřejný život ve městě. „Cenu Jiřího Popela z Lobkovic získalo už čtyřiačtyřicet osobností. Sami občané mohou nyní navrhnout další adepty, kteří budou oceněni v červnu," řekl primátor Jan Mareš. Osobnosti mohou nominovat občané, skupiny občanů i právnické osoby za přínos v různých oblastech, jako je například kultura, sport, věda, vzdělávání, lékařství, architektura. Došlé nominace projedná výbor pro výchovu, vzdělávání a zaměstnanost a následně rada města.

Návrhy musí obsahovat odůvodnění, proč by daná osoba měla být oceněna. Je možné připojit další významné a podporující dokumenty, jako je třeba životopis, výčet činností či zásluh, publikační přehled nebo novinové články o činech či zásluhách. K návrhu musí být připojen i kontakt navrhovatele a v případě nežijící osobnosti i kontakt na její nejbližší příbuzné. Do posledního března je možné návrhy zasílat na adresu Statutární město Chomutov, Výbor pro výchovu, vzdělávání a zaměstnanost, Bc. Dagmar Mikovcová, Zborovská 4602, 430 28 Chomutov. Obálka má být označena slovy NOMINACE JPL.

KRÁTCE

LESÁCI ZAHÁJILI JARNÍ PRÁCE

O měsíc dříve zahajují Městské lesy Chomutov jarní práce. Obnovují porosty smrku pichlavého napadeného kloubnatkou smrkovou. Na kalamitních holinách vysadí původní krušnohorský smrk, buk, javor klen a jedli.

SOCIÁLNÍ SLUŽBY NA FACEBOOKU

Sociální služby Chomutov se otevřely veřejnosti i prostřednictvím sociální sítě Facebook, kde je najdete pod názvem Sociální služby Chomutov.

MOHOU DÁT HLAS JESLÍM

Veřejnost stále může hodnotit předškolní zařízení, tedy i Jesle Písečná, na internetových stránkách www.topskolky.cz.

BUDOVA ŠLA K ZEMI

Technické služby zbouraly nevyužívanou budovu na hlavním hřbitově v Beethovenově ulici. Objekt byl ve velice špatném stavu a rušil pietu okolí.

LIKVIDUJÍ SKLÁDKY

Městské lesy se stále potýkají s černými skládkami v blízkosti hranic s Německem. Jejich odstranění stojí Městské lesy Chomutov zhruba 50 tisíc ročně.

BUDE PTAČÍ HOSTINA

Návštěvníci Podkrušnohorského zooparku mohou uspořádat hostinu pro ptáky. Místa označená jako „krmítkový strom" jsou určena k zavěšování pochutin vhodných pro ptáky.

EXPEDIČNÍ KAMERA

V kině Svět se bude 21. března konat již 5. ročník Expediční kamery, přehlídky cestovatelských a outdoorových filmů uplynulé sezony.

Martina Mikulášková:

V mistrovském dresu jsem i spala

Zatímco většina cyklistů přes zimu trénuje a v létě závodí, cyklokrosařka Martina Mikulášková to má obráceně. Proto na konci minulého roku získala titul mistryně ČR v cyklokrosu a vyhrála také Český pohár TOI TOI Cup. Na začátku února na mistrovství světa v Hoogerheide dojela jako nejlepší Češka na 11. místě. „Teď mám konečně volno, takže můžu dělat, co chci, a připravovat se do školy," oddechla si při rozhovoru mladá cyklokrosařka původem z Jirkova závodící za TJ Stadion Louny.

Vyhrála jste mistrovství ČR i český pohár a na mistrovství světa jste dojela jedenáctá. Je to Vaše nejlepší sezona?

Asi ano. Nejen kvůli těmto závodům, ale také vzhledem k výkonům ve světovém poháru. Podařilo se mi zajet osmé místo v Koksijde a třinácté místo v Namuru. Dá se říci, že na dvou nejtěžších tratích jsem zajela ta nejlepší umístění. V loňském roce se mi také podařilo zajet desáté místo, ale letos to bylo lepší.

Kterého výsledku si z této sezony ceníte vůbec nejvíce?

Nejvýš je u mě určitě jedenácté místo z mistrovství světa a jsem také moc ráda za titul mistryně ČR. Letos se mi dokonce třikrát podařilo porazit Pavlu Havlíkovou, jednou z toho právě na mistrovství ČR. Dá se říci, že jsem tomuto závodu a přípravě na něj podřídila celou sezonu, proto jsem tak ráda, že se to povedlo. Říkala jsem si, že jestli získám mistrovský dres, budu v něm i spát. A spala jsem v něm.

Jak si tak úspěšnou sezonu vysvětlujete? Udělala jste změny v tréninku?

Žádné změny jsem nedělala. Mám velkou nevýhodu v tom, že jsem během letní přípravy obvykle nemocná, protože trpím na angíny. Proto mi chybí najezděné kilometry na silnici a do každé sezony vstupuju s handicapem. Možná mě letos nechal trenér jen více odpočívat než jindy.

Když mluvíme o zdravotních problémech. Před závodem na mistrovství světa Vás prý také trápila nemoc…

Čtrnáct dní před mistrovstvím jsem měla náběh na zánět průdušek. Venku právě panovaly velké mrazy, a tak jsme museli pozměnit trénink a více odpočívat. Bála jsem se, že kvůli tomu nezvládnu správně načasovat formu, ale vyšlo to úplně suprově.

Před mistrovstvím jste si říkala, že budete spokojená s umístěním do patnáctého místa. Jak tedy hodnotíte to jedenácté?

Je to určitě největší úspěch sezony, ale měla jsem na to být do vedoucí desítky. Do prvního kola jsem vjížděla na třináctém místě. Bohužel mi spadl řetěz a propadla jsem se až na jednadvacáté místo. V posledním kole jsem se pak zase dostala na dostřel desátého místa, ale nepovedlo se mi projet jednu zatáčku. Podklouzlo mi to a v posledním kole, když všichni jedou na doraz, to nešlo dohnat.

Jaký je to pocit, když Vám hned v úvodu závodu spadne řetěz? Nechtělo se Vám to vzdát?

Záleží na tom, jak se člověku jede. Pokud se něco stane, ale vím, že mám dobré nohy a půjdu rychle nahoru, tak mě to nezlomí. Horší je, když člověk visí na trati zuby nehty, to je pak taková nepříjemnost náročná na psychiku. Ale já to nevzdávám, vždycky se snažím dojet do konce.

TRÉNINKY MÁM DVA AŽ TŘI DENNĚ. CHODÍM BĚHAT, JEZDÍM NA SILNICI I CYKLOKROS. MUSÍM VĚTŠINOU DOJET DO LOUN, A TAK TAM V LÉTĚ JEZDÍM NA KOLE.

Protože jste to nevzdala, tak jste dojela jako nejlepší Češka. Není to před budoucím mistrovstvím světa na domácí půdě v Táboře trochu svazující postavení?

Kdybych zajížděla medailové pozice, asi by to bylo svazující. Ale zatím se na mě nikdo nedívá jako na favoritku a já sama se tím nechci zabývat, aby se to nepromítlo do mých výkonů. Ovšem to všechno říkám teď, třeba ten tlak ještě přijde.

Jak vypadá běžný cyklokrosový trénink v domovském klubu TJ Stadion Louny?

Trénuji skoro každý den, jen jediný mám volno. Tréninky mám dva až tři denně. Chodím běhat, jezdím na silnici i cyklokros. Musím většinou dojet do Loun, a tak tam v létě jezdím na kole. Mamka nebo taťka mě většinou doprovázejí v autě, aby věděli, že se mi na cestě nic nestane.

Kromě profesionální kariéry v cyklokrosu také studujete na UJEP v Ústí nad Labem ergoterapii. Jak to jde skloubit dohromady?

Na začátku mi ve škole příliš nevycházeli vstříc, proto nemám individuální program studia. A tak je pro mě dost náročné skloubit tréninky a požadavek osmdesátiprocentní účasti na cvičeních. Komplikuje to především soustředění a také zkouškové mi vychází do vrcholné přípravy na mistrovství světa. Hodně záleží na tom, jak se domluvím s jednotlivými přednášejícími. Jsou tam i takoví, kteří mi fandí, a když vidí výsledky, tak mi vyhoví.

Prožila jste nadmíru úspěšnou sezonu, takže co chystáte do té příští?

Určitě chci zajet co nejlepší výsledek na mistrovství světa v Táboře, obhájit mistrovský titul v ČR a zajíždět do desítky na světovém poháru. Navíc mne čeká poslední rok na mistrovství Evropy v kategorii do 23 let. Tam mi letošní závod nevyšel a skončila jsem pátá, ale cítím, že mám výkonnost na to být na bedně. Chtěla bych to potvrdit.

Pokračování rozhovoru najdete na echomutov.cz.

Pánové z Veitmile vynesli Chomutov na vrchol slávy

Město Chomutov bylo ve své historii svázáno s řadou významných šlechtických rodů včetně vlivných Lobkoviců. Ovšem pokud bychom šli hlouběji do historie na přelom středověku a novověku, nenašli bychom v Chomutově vlivnější rod než pány z Veitmile. Jejich přínos v současnosti připomíná výstava Oblastního muzea v Chomutově. „Pod jejich vládou Chomutov skutečně dosáhl politického i kulturního významu, který lze srovnat s výrazně většími městy dané doby," vysvětlila Renáta Gubíková, jež společně s Jiřím Šlajsnou výstavu připravila.

Nová výstava muzea v Rytířském sále městské radnice byla připravena k oslavě 485. výročí, kdy se Šebestián z Veitmile stal samostatným pánem Chomutova. Toto výročí však nebylo základní motivací zrodu výstavy. „Chtěli jsme především připomenout obyvatelům města významnou část z jeho historie, kdy se Chomutov díky kulturním i politickým stykům pánů z Veitmile dostává na výsluní a prochází výrazným kulturním rozvojem," vysvětlila Gubíková, jež během vernisáže připomněla, že to byli právě pánové z Veitmile, kteří výrazně změnili ráz architektury města, když byl za jejich vlády mimo jiné přestavěn děkanský kostel Nanebevzetí Panny Marie či postaven kostel sv. Barbory. Nakonec i umístění výstavy v Rytířském sále radnice je do jisté míry symbolické, neboť právě za vlády Beneše z Veitmile a jeho syna Šebestiána byla původní komenda řádu německých rytířů přestavěna ve velkolepý pozdně gotický a renesanční zámek.

Whispering of Soul bojuje o účast na festivalu v Přeštěnicích

Doba letních hudebních festivalů je ještě daleko, ovšem pro hudební skupiny teď nastává nejvyšší čas získat svůj prostor na některém z letních svátků hudby. Proto chomutovští Whispering of Soul už nyní usilují o účast na Open air musicfestu v Přeštěnicích. „Jako jeden z mála festivalů nabízí Přeštěnice možnost hraní pro kapely, které festivalový divák nemá šanci tolik poznat," vysvětlil tuto volbu zpěvák skupiny Tomáš Trykar.

Festival zvolil netradiční formu výběru méně známých kapel, které si z nabídky na internetu vybírají návštěvníci jeho internetových stránek. Whispering of Soul tak nyní soutěží o sympatie s dalšími skupinami nejrůznějších žánrů. „Momentálně máme určitou šanci dostat se díky hlasům na festival, do konce hlasování se však může hodně změnit, protože nominace se uzavírá až 31. března. Do té doby nám mohou fanoušci pomoci, když navštíví stránku www.prestenice.cz/whispering-of-soul a kliknou na odkaz like pod naším profilem," řekl zpěvák Whispering of Soul a dodal, že na festivalu si pak zahrají dvě kapely s největším počtem hlasů.

Třetí kapelu z celkové nabídky, která dostane šanci zahrát si před početným publikem, vybere vedení festivalu. „Netroufáme si odhadnout, nakolik je zaujmeme. Při výběru rozhoduje mnoho faktorů, proto doufáme, že nás fanoušci podpoří v internetovém hlasování," dodal Trykar, který společně s Whispering of Soul vystupoval již na chomutovském Cumbajšpílu, na karlovarském Povaleči nebo na plzeňské Živé ulici a jednou by si rád zahrál na festivalech Rock for People či Colours of Ostrava. Kromě přípravy na letní sezonu se kapela soustředí na přípravu nové nahrávky a na začátku roku už stihla koncerty v Chomutově, Kadani i Praze.

Mladá píseň dá znovu šanci amatérským zpěvákům

Všichni, kteří si zpívají pro radost v koupelně nebo v autě a rádi by to zkusili před veřejností, mají po roce znovu šanci. Středisko knihovnických a kulturních služeb totiž vyhlásilo 24. ročník soutěže Mladá píseň. Uzávěrka přihlášek do soutěže je stanovena na 31. března, ale zájemci by neměli otálet. „Z organizačních důvodů jsme museli omezit počet soutěžících. Do soutěže bude zařazeno jen prvních 40 přihlášených," upozornila Helena Čermáková, vedoucí oddělení kultury SKKS.

Přihláška do Mladé písně 2014 musí obsahovat jméno soutěžícího, jeho email, datum narození, adresu bydliště a samozřejmě název zvolené skladby a interpreta. „Přihlášky mohou zájemci odesílat na e-mail programove@skks.cz. Na první schůzce, jež následuje po uzávěrce soutěže, pak soutěžícím předložím seznamy již hotových hudebních podkladů," vysvětlila Čermáková. Pokud soutěžící v seznamu hotových hudebních podkladů nenajde ten svůj, nemusí propadat panice. „Po dohodě se členy hudební skupiny Metrum, kteří mi po odborné stránce se soutěží pomáhají, necháme nový hudební podklad zhotovit," dodala organizátorka Mladé písně.

Dobu mezi uzavírkou a soutěžním finále plánovaným na 20. června stráví soutěžící přípravou na své vystoupení. „Každý týden až do finále se konají pracovní schůzky. Interpreti se při nich učí zacházet s mikrofonem, zvládnout pohyb na pódiu a případně se upravuje i hudební podklad," potvrdila Čermáková, podle které si soutěžící během zkoušek díky radám odborníků v některých případech uvědomí, že by měli zvolit jinou píseň, která je bližší jejich hlasovému projevu. „Stává se, že přecení síly a na zvolenou skladbu prostě nemají hlas," dodala.

Soutěžním finále, při kterém porota složená z regionálních hudebních pedagogů i lidí působících v rámci hudební branže posoudí, jak zpěváci zúročili přípravu, bude opět diváky provázet zpěvák a pedagog Jan Hönig. „S hostem finálového podvečera ještě vyjednávám, proto jeho jméno zatím neprozradím," nenechala se obměkčit organizátorka.

Chtějí zúročit zimní přípravu

Zatímco na podzim vstoupila přípravka klubu mezinárodní házené HK Chomutov do mistrovských utkání takřka bez přípravy, na jaro už mají chlapci natrénováno. I proto si trenér Václav Škarda od jarní části slibuje dobré výsledky. „Do podzimu jsme šli na zkušenou. Teď doufám, že kluci v jarní části zúročí vše, co se naučili během zimní přípravy," potvrdil trenér Škarda.

Na jarní část soutěže své svěřence poctivě připravoval. „Kromě prázdnin jsme trénovali dvakrát týdně. Myslím, že kluci do sebe už dostali základy hry a ukážou to v mistrovských utkáních," nastínil průběh přípravy trenér, který s handbalovou přípravkou absolvoval rovněž přípravné turnaje. „Naši kluci tam hráli proti dětem, které byly o rok i dva starší. Chceme, aby si zvykali hrát proti týmům, které jsou herně vyspělejší," dodal Škarda a vzápětí odmítl, že by na výsledcích na jaře příliš bazíroval. „Samozřejmě chceme vyhrát nějaké utkání, ale v této kategorii je to stále hlavně o hře, nikoliv o výsledku za každou cenu," vysvětlil.

Malí chomutovští házenkáři, kteří společně s trenéry stojí na počátku resuscitace klubu HK Chomutov, se stále ještě učí pracovat s míčem i pohybovat se po hřišti. V současnosti jich má trenér Škarda na tréninku obvykle čtrnáct nebo patnáct. „Kdyby tady bylo dvakrát tolik dětí, tak bychom se nezlobili. Přece jen tu máme i nějakou ‚úmrtnost', když děti zjistí, že hýbat se je jiné než sedět u počítače," řekl Václav Škarda. Klub proto chystá další nábory i házenkářské turnaje pro základní školy. Ten nejbližší by se měl konat už před velikonočními svátky.

Mladíci z Esapu Chomutov jsou zimní futsaloví mistři

Zimní sezona elitní chomutovské futsalové ligy je minulostí. Triumf slaví Esap Chomutov, který získal cenný double. Kromě titulu zimního futsalového krále totiž letos triumfoval i na Memoriálu Jaroslava Svobody. „Letos se to povedlo. Kluci poslouchali, dodržovali životosprávu, byli zodpovědní a plnili si úkoly," chválil Josef Hovorka, trenér a sponzor Esapu Chomutov, své svěřence.

Podle předsedy Chomutovské ligy malého fotbalu Jiřího Kupce nebylo prvenství Esapu náhodné. „Oproti soupeřům vynikal Esap kompaktností. Ostatním se na některých turnajích nesešli všichni hráči, ale v Esapu měli kluci vždycky čas, což vedle jejich sehranosti a kvality rozhodlo o titulu," vysvětlil Kupec a přiznal, že před soutěží by on sázel spíše na vítězství Jablíček Chomutov. Velký favorit však nakonec i kvůli prohře s Esapem skončil mimo medailové příčky, čtvrtý až za třetí Brisomou. Alespoň malou útěchou mohla být Jablíčkám cena pro Davida Haviara coby nejlepšího střelce ligy.

Stříbro stejně jako minulý rok vyšlo na Spartu Chomutov. „K nám už to druhé místo tak nějak patří," připomněl předseda Sparty Ladislav Drobný, že jeho klub posbíral už osm druhých míst. K poslednímu zápasu za Spartu v této sezoně nastoupil osmasedmdesátiletý Miroslav Grobár, který se zapsal také do listiny střelců. „Dlouho s námi hrával za béčko a snad všechny kluky, kteří prošli klubem, trénoval právě on. Proto jsme chtěli, aby při příležitosti dvacátého výročí našeho klubu nastoupil také za A tým," vysvětlil Ladislav Drobný, kterého potěšil i zisk ocenění pro nejlepšího brankáře pro gólmana Sparty Tomáše Sedláčka.

Těší nás dlouhodobá výkonnost mužstva, říká o juniorech šéftrenér Jaroslav Liška

Jeden klub, dva diametrálně rozdílné osudy. Výkony seniorského a juniorského týmu Pirátů Chomutov se od sebe liší jako noc a den. Zatímco první jmenovaný se trápí na posledním místě tabulky, druhý ovládl základní část NOEN extraligy juniorů. „Je to příjemné, ale v současném systému to znamená jen určitou výchozí pozici do nadstavby. Přesto nás těší, že je zde dlouhodobě vysoká výkonnost mužstva a rostou tu kvalitní hráči pro budoucnost," řekl šéftrenér mládeže Jaroslav Liška a odmítl hovořit o konkrétních ambicích pro play off.

Do nadstavby a vyřazovacích bojů se totiž podle Lišky promítne nové pravidlo o účasti juniorů v seniorských týmech. „Seniorské týmy, které nemají ambice v extralize, nechají to nejlepší pro juniorský tým. My musíme mužstvo neustále doplňovat, neboť zásobujeme hráči nejen seniorský tým, ale také Kadaň. Navíc nás během sezony trápila zranění," vysvětlil Liška, podle kterého bude v započaté nadstavbě před play off rozhodující, nakolik se podaří stabilizovat tým a zda vydrží hráčům zdraví. V rámci nadstavby totiž utkání následují v rychlém tempu za sebou a není čas pro odpočinek.

Proto je trenér rád, že se juniorům vstup do nadstavby vydařil. V prvních zápasech jim díky přestávce vypomohli i Ondřej Kaše a David Kämpf, stabilní hráči A týmu. „Jejich síla a kvalita je v utkání vidět a svou účastí týmu hodně pomohou, ale nemůžeme se na to spoléhat, musíme to zvládnout bez nich," vysvětlil Jaroslav Liška a dodal, že tým se na účast vybraných hráčů v seniorském týmu připravoval od začátku. „Museli jsme tím počítat. Před sezonou jsme posílili, přišli Milan Jandák a Martin Šťovíček, kteří zapadli a v úvodu pomohli zvednout hru," vysvětlil Liška, který vedle nováčků ocenil i výkony starších hráčů, například Jakuba Chrpy nebo Nicolase Hlavy. „Hráči z ročníku 94 převzali štafetu výkonnosti a díky tomu se tým pohybuje nahoře," dodal.

V nejvyšších patrech tabulky se mladí Piráti pohybují navzdory skutečnosti, že si během sezony museli zvykat na nové trenéry, když Jaroslav Beck převzal vedení seniorského mužstva. „Nebylo to jednoduché, protože každý trenér má svůj rukopis, ale zdá se, že kluci na předchozí práci úspěšně navázali a produkují zajímavý hokej," zhodnotil výměnu Liška a dodal, že komunikace mezi střídajícími trenéry funguje bez problémů, proto nedošlo k žádné výrazné změně herního projevu, byl jen obohacen o nové prvky.

Plyn vedl načerno duší od kola, v domě hrozil výbuch

Pomocí duše od kola odebíral načerno plyn vychytralý Chomutovan ze sídliště Písečná. Tipec mu ale utnuli strážníci při kontrole v rámci Záchranného kruhu. „Byt exekutoři navštívili společně se strážníky a správcem domu, na jednoho z nájemníků byl totiž vystaven exekuční příkaz pro nezaplacení pokut za narušování veřejného pořádku a občanského soužití," uvedl náměstek primátora a velitel městské policie Jan Řehák. Nájemník se však v bytě nenacházel. Byt tedy otevřel zámečník.

Při kontrolách se exekutoři zaměřují i na místa, kam by si lidé mohli schovávat cenné věci či peníze, své dluhy totiž leckdy platit nechtějí. Proto se podívali i do skříně s měřiči. „Zjistili jsme, že nájemník má na plynovém potrubí nasunutou gumovou duši od kola a plyn odebírá načerno. Tímto laickým zásahem do plynového potrubí hrozil únik plynu a následný výbuch," vysvětlil zástupce ředitele městské policie Petr Zálešák.

Na místo ihned přijela republiková policie, která si případ převzala. Nyní nájemníka stíhá pro podezření z trestného činu krádeže. „V případě zjištění dalších skutečností může být případ překvalifikován," doplnila mluvčí chomutovských policistů Marie Pivková.

Strážníci při kontrolách problémových nájemníků a dlužníků na podobný případ nenarazili poprvé. „V minulosti jsme se již setkali například s magnetem na měřiči odběru vody, který ovlivňoval správnou funkci přístroje," dodal ředitel městské policie Vít Šulc.

MĚSTSKÁ POLICIE

Z BYTU SLYŠELI VOLÁNÍ O POMOC

Z bytu v Beethovenově ulici kdosi volal o pomoc. Strážníci na místě zjistili, že tam bydlí 83letá seniorka se svoji 64letou dcerou. Starší z nich je nemocná, dcera je mentálně postižená a o svoji matku se nedokáže postarat. Na místo pak strážníci přivolali lékaře.

RUŠILI NOČNÍ KLID

U křižovatky ulic Čechova a Pionýrů rušili noční klid hlasitou hádkou dva lidé. Muž a jeho družka strážníkům přiznali, že slavili a pili. Poté se oba hlučně pohádali. To, že rušili ostatní, si prý uvědomovali. Oba si pak převzali pokutové bločky.

POMOHLI CHLAPCI

Strážníci pomohli devítiletému chlapci z nedalekého Mostu. Ten usnul v autobuse, když jel na trénink do Aquasvěta a probudil se až na konečné, kde to neznal. Strážníci ho do plaveckého areálu dovezli.

VYSKLIL DVEŘE

U domu v Kamenné ulici bušil muž do vchodových dveří. Strážníci na místě našli už jen rozbité dveře. Uslyšeli ale v patře hovor, podle něhož našli 27letého muž, který se k poničení výplně přiznal. Případ si převzali policisté.

KRADLI NA SKLÁDCE

Dva zloděje kovů si od bezpečnostní agentury na skládce v Pražské ulici převzali strážníci. Muži své jednání budou vysvětlovat u přestupkové komise.

Pravidelné kontroly strážníků se osvědčily

Třiadvacet přestupků při třiceti kontrolních akcích řešily zásahové skupiny chomutovské městské policie v prvních třech únorových týdnech. „Činnost těchto skupin se nám velmi osvědčila. Odvádějí dobrou práci při opravdu velkém množství kontrol v odpoledních hodinách. Večer a v noci se zas velmi efektivně a profesionálně potýkají s opilci a dalšími problémovými skupinami," uvedl náměstek primátora Jan Řehák.

V únoru zkontrolovali strážníci více než dvě stovky osob, mezi nimiž nebyl nikdo, po kom by pátrala policie. „Celkem jsme řešili šestadvacet přestupků. Nejčastěji se jednalo o popíjení alkoholu na veřejnosti či znečišťování veřejného prostranství," vyjmenoval ředitel Městské policie Chomutov Vít Šulc.

Speciálně školené hlídky jsou nasazovány na kontroly a zásahy v problémových ulicích, hlavně na sídlištích od Březenecké po Písečnou. Tam často dělají problémy bezdomovci, kteří zabírají místa v podchodech a lidé se tudy pak bojí projít. Konflikty tam vyvolávají i opilí návštěvníci restaurací nebo narkomani. Zásahové skupiny si s nimi ale umí poradit rázně a efektivně.

Mladé dívky vysedávaly po nocích v hernách

Hned tři děti zajistili při posledních kontrolách městští policisté v chomutovských hernách. Ve všech případech se jednalo o dívky, které sice nehrály na videoloterijních terminálech, přesto v herně neměly co dělat. „Kontroly v rámci Záchranného kruhu provádíme několikrát měsíčně v náhodně vybraných provozovnách. Na místě zjišťujeme, zda provozovna splňuje své povinnosti a zda se v místě nenacházejí mladiství či osoby v pátrání policie," informoval náměstek primátora a velitel městské policie Jan Řehák.

První dívku přistihli strážníci v herně Slavie v ulici 28. října. „Hlídka ji za asistence sociální pracovnice převezla na služebnu, kde si ji později vyzvedla její matka," řekl vrchní velitel směn Městské policie Chomutov Jan Novotný. O chování obsluhy herny byl informován správní orgán magistrátu.

Další dvě dívky, ve věku šestnáct a sedmnáct let, se nacházely v Casinu v Hálkově ulici. Ani jedna z nich se stejně jako v prvním případě nevěnovala hraní. Také ony skončily na služebně a poté v rukou rodičů. „Obsluha herny ani nevěděla, že se uvnitř zdržují mladiství. Nevyžadovala totiž po nich žádný doklad totožnosti a ani se jich na věk neptala," uvedl ředitel městské policie Vít Šulc. Své jednání nyní budou pracovníci herny vysvětlovat na magistrátu.

Středoškoláci učili sedmáky pracovat s kovem i květinami

Sedmáci ze základní školy Hornická se seznámili se studiem na střední škole. Navštívili totiž Střední školu technickou, gastronomickou a automobilní, kde se jich ujali studenti a ukázali jim prostory školy i její vybavení.

Mladší děti si také mohly vyzkoušet práci s kovem v dílnách střední školy. „V jirkovském středisku se pak seznámily s pěstováním pokojových rostlin," doplnil zástupce ředitele ZŠ Hornická Zdeněk Schück.

Exkurze se uskutečnila v rámci projektu Přírodovědné a technické vzdělávání Ústeckého kraje, který má za cíl zvýšit zájem žáků základních škol o technické a přírodovědné obory a snížit obavy z jejich studia. Proto děti, které čeká výběr dalšího studia, navštěvují technicky zaměřené střední školy a seznamují se tam s výukou. Získají tak představu o učivu a jejich rozhodování je snazší.

KRÁTCE

SOUTĚŽILI V MASKÁCH

Karneval plný masek si užili žáci ze základní školy Školní. Rej byl také plný soutěží, například v tanci pod lanem nebo s míčky či pomeranči.

STARŠÍ DĚTI UČILY MLADŠÍ

S počítačem učili šesťáci ze základní školy Na Příkopech zacházet prvňáčky. Nejprve jim ukázali, jak se přihlásit do školní počítačové sítě, pak i spouštět výukové programy.

HRA POMÁHÁ V ROZHODOVÁNÍ

Šesťáci ze základní školy Zahradní si zpestřili výuku hrou Multipolis. Žáci v ní řeší různé situace a rozhodují se na základě svého uvážení, jak se v dané chvíli zachovat.

PÁTÝ V OKRESNÍM KOLE

Velmi dobře reprezentovali žáci základní školy Písečná svou školu v okresním kole zeměpisné olympiády. Deváťák Denis Russo obsadil páté místo.

Studenti poměřovali jazykové schopnosti

Již tradičně se na Gymnáziu Chomutov konalo okresní kolo olympiády v anglickém jazyce. Střední školy z chomutovského okresu poslaly do soutěže své favority, aby poměřili jazykové schopnosti. Všech 12 studentů předvedlo skvělou úroveň angličtiny. Na prvním místě skončil student chomutovského státního gymnázia Ondřej Lipka, druhé a třetí místo obsadili studenti z Gymnázia Kadaň Kateřina Selingrová a Jan Havránek. Vítěz Ondřej Lipka bude Chomutovsko reprezentovat v krajském kole v Ústí nad Labem.

Úspěšní byli studenti chomutovského gymnázia i v okresním kole nižší věkové kategorie, jež se konalo na Gymnáziu Klášterec nad Ohří. David Pham tam zvítězil a nominoval se do krajského kola v Ústí nad Labem a Anna Mrugová obsadila 3. místo.

Prázdniny trávily družiny v chatě s hadem

Základní školy Březenecká a Hornická nabídly svým žákům společně strávit jarní prázdniny. Týden pobytu si užili v Nových Křečanech u Rumburku. Tam na ně čekalo dostatečné množství sněhu na bobování i zábava v teple ubytovny.

Většinu dne byli výletníci venku a užívali si zimy. Když se ale odpoledne sešli ve svém provizorním domově, nastala další zábava. „Uspořádali jsme naše olympijské hry, při který se potýkaly děti ve štafetě, přenosu míčku, hodu do dálky polenem a dalších disciplínách. Soutěžili mezi sebou jednotlivci i družiny," uvedla Andrea Zaťková z družiny ZŠ Březenecká.

Společnost v chatě dělal dětem také dvoumetrový hroznýš královský jménem Karel, kterého si ty nejodvážnější daly i za krk. Večery pak byly plné maškarních bálů, pyžamových párty i diskoték. Vrcholem soutěží byla volba miss a missáka.

Čtyřbojem začal trénink na odznak všestrannosti

Ve sportovním čtyřboji se utkaly děti ze základní školy Akademika Heyrovského. Začal tím trénink na letošní celorepublikový turnaj Odznaku všestrannosti olympijských vítězů (OVOV).

Přihlásit se do čtyřboje mohli žáci druhých až devátých tříd, aby změřili síly v disciplínách leh-sedy, skoky přes švihadlo, hodu medicinbalem a v trojskoku. „Žáci byli rozděleni do čtyř barevně rozlišených skupin podle ročníků narození. Úlohu moderátorky soutěže bravurně zvládla Victoria Mitkova za pomoci Evy Klegové," uvedla učitelka Ivana Poláková.

Hlavními rozhodčími jednotlivých disciplín byli ostřílení borci z republikového finále OVOV. Každému družstvu vždy ukázali techniku disciplíny. Všechny výkony pak zaznamenávali do připravených archů. V celém závodě panovala přátelská atmosféra. Žáci se vzájemně podporovali a fandili si.

Než rozhodčí na konci spočítali výsledky, čekal všechny přítomné doprovodný program. Žákyně sedmých, osmých a devátých ročníků si připravily ukázku tance a celý program završil Filip Šlampa, který všechny pobavil historkami ze školního prostředí.

Čtyřboje OVOV se dohromady zúčastnilo 71 závodníků. Byli mezi nimi velmi zdatní sportovci, ale i žáci, kteří si chtěli jen pořádně zasportovat, vyzkoušet atmosféru závodů a předvést co nejlepší výkony. Absolutním vítězem školního kola se stal Jakub Drbohlav z 9.A se ziskem 3 709 bodů. Na vítěze v dané kategorii čekal pohár a také vstupenka do Olympijského parku Letná – Soči 2014 v Praze.

KŘÍŽOVKA **V další akci Rodinného zápolení si mohou soutěžící** (tajenka) **v atraktivních prostorách průmyslové školy.**

TF, YK, AGAR, AMIENS, BAIE	SDRUŽENÍ (MN. Č.)	JEZERO V NORSKU	UMĚLECKÝ STYL		ŘIDIČI KAMIONŮ	PODNIK VE VARNSDORFU	DRANCOVÁNÍ	BARMSKÝ OSTROV		LEGENDA	ALODIUM	PRSTY NA RUKOU	FR. MĚSTO	RUSKY TEN	ŘÍMSKY 4		OSTRÝ SKALNATÝ VÝBĚŽEK	ŽENSKÉ JMÉNO (27.3.)
DŘÍVĚJŠÍ ZEMĚDĚLSKÁ ZKRATKA				PULZY / NAPODO-BENINA					JÍSTI (DĚTSKY)							KONČETINA / BLANKYT		
FRANCOUZ-SKY DRŮBEŽ									POSTUPNĚ LÁMATI / ČÁST ZVONICE									
NEZBEDNOSTI								VYBRAT / VTIP							NÁZEV HLÁSKY / NÁŠ DIVADELNÍ KRITIK			
Tajenka 1														POLIBEK / SEKNOUT				
OZNAČENÍ LETADEL SÝRIE			ANGL. ESO / ZKROTIT				ČÁST HLAVY / AFRICKÝ KOČOVNÝ KMEN				POČÍTAČOVÁ KLÁVESA / ZHODNOTIT						MUŽSKÉ JMÉNO	MUŽSKÉ JMÉNO (9.10.)
	ZASÉVÁNÍ	PRIMÁTI / ANGL. OCEÁN				ČÁSTICE / KOMERČNÍ BANKA						ZASÉVAT BRITSKÝ SKLADATEL 20. STOL (1891-1975)				INICIÁLY MALÍŘE ŠPÁLY / SPZ JIHLAVY		
SOCHAŘSKÉ DÍLO					CITOSLOVCE JUKÁNÍ / SPISOVÁ ZNAČKA				BŮŽEK LÁSKY	ZN. ZANIKLÉHO PRVKU COLUMBIA / TAVENINA			UKRÝVAT / ZN. JÍZDNÍCH KOL					
ITAL. PROZAIK				Tajenka 2 / NEZÁVISLÁ EROT. INICIATIVA (ZKR.)										ŘECKÁ BOHYNĚ / UJEŽDĚNÁ ČÁST CESTY (NÁŘ.)				
TANGENTA						ODBORNÍK V ŘÍMSKÉM PRÁVU / POPĚVEK										OZNAČENÍ LETADEL ISLANDU / HLAS HADA		
FRANCOUZ-SKY BOBULE					VÝLETNÍ MÍSTO										SPZ SOKOLOVA			
PROTI (Z LAŤ.)					ABRAHÁMOVA OTROKYNĚ					ANGL. CAR					SRNEC			

JEDNODUCHÉ

	1	3	8			4		2
	7			9		6		1
2	9	8		4				5
			5				7	
	4	6				3		
9		5	7	3			4	6
		9			6		2	
3			9	8	7	5	1	
	8	7			2			3

STŘEDNĚ TĚŽKÉ

3	2			1	7	6		8
	4				8	1	9	
	1		5				3	2
5	3				6	9		1
			3	5				
		1		9		3		
		9		4		8	1	
		6	1				2	
			8					7

TĚŽKÉ

	8	7		3		6		
				7	8		2	1
3		2					4	7
	2		7					
			3	9		7		
1						9		
		1	2		6			
		6	9					
		9				4	6	3

Vyplňte mřížku tak, aby každá řada, sloupec i buňka 3x3 obsahovala čísla 1–9 bez opakování.

OSMISMĚRKA **Chomutov je … na evropské město sportu 2016.**

Y	T	A	V	A	R	K	K	O	R	Z	A
K	L	O	K	A	N	I	K	A	N	A	K
D	N	R	O	T	D	R	V	A	P	A	Á
O	Ů	R	S	S	Á	Y	T	O	P	S	T
H	T	T	O	I	K	L	L	S	B	CH	Y
A	E	R	K	Z	H	D	A	Ý	I	O	D
V	T	K	O	A	L	A	V	Á	B	L	Ě
A	K	R	K	T	Z	A	K	O	L	Ě	B
N	A	K	A	Č	T	V	R	T	E	B	O

AKÁTY, AORTA, BĚLOCH, BĚLOKAZ, BIBLE, BLISTR, BÝVAT, ČAKAN, ČTVRT, DŮTKA, HLTAN, HŮRKA, KAPSA, KAPSY, KLOKANI, KOALA, KOKOS, KORZA, KRAVATY, KVALT, LÁTKA, OBĚDY, OHAVA, ROZKYV, SORTA, SPOTY, TETKA

VTIPY

Interview s olympijskou nadějí:
„Na turnaj pod pěti kruhy jste se dostal spolu se svou přítelkyní. Co k tomu můžete říct?"
„Kolegové z vedlejších pokojů v olympijské vesnici by si neměli dávat na stěnu žádné skleněné obrázky…"

Ptají se po závodě olympijského vítěze na 100 metrů novináři:
„Dovedl byste specifikovat, co přesně ve vás probudilo tu téměř zvířecí sílu, která vám vynesla zlato?"
„Ano, určitě to byla ta smaženice s mlékem a čili, co mi ji k obědu udělal dědeček."

Interview z olympijské vesnice:
„Co plánujete, až olympiáda skončí?"
„Vyjedeme s kamarády do hor a trochu si zasportujeme."

„Moje manželka je báječná. Vůbec jí nevadí, že se vždycky po hokeji zdržím ještě v hospodě."
„Tak to ten její přítel na ni má dobrý vliv."

Hokejista se vrátí ze zápasu skleslý. „Proč jsi tak smutný?" vyzvídá žena.
„Kvůli tomu nešťastnému hattricku," říká hokejista.
„A tebe ty tři góly netěší?"
„Jak by mohly?!" zoufá si sportovec. „Vždyť jsem brankář!"

KINO SVĚT

5.3. st	17.00 **KANDIDÁT** 17.00 **CIZÍ OBĚD** 19.30 **KLUB POSLEDNÍ NADĚJE**
6.3. čt	17.00 **DOBRODRUŽSTVÍ PANA PEABODYHO A SHERMANA**
	17.00 **FAIR PLAY** 19.30 **300: VZESTUP ŘÍŠE (3D)**
7.3. pá	17.00 **DOBRODRUŽSTVÍ PANA PEABODYHO A SHERMANA (3D)**
	18.00 **VAMPÝRSKÁ AKADEMIE** 20.00 **FAIR PLAY**
8.3. so	15.00 **DOBRODRUŽSTVÍ PANA PEABODYHO A SHERMANA (3D)**
	16.00 **ANGELIKA** 18.00 **300: VZESTUP ŘÍŠE (3D)** 19.00 **FAIR PLAY**
9.3. ne	15.00 **DOBRODRUŽSTVÍ PANA PEABODYHO A SHERMANA (3D)**
	18.00 **FAIR PLAY** 19.00 **PHILOMENA**
10.3. po	17.00 **300: VZESTUP ŘÍŠE (3D)** 19.00 **PHILOMENA**
11.3. út	17.00 **NON-STOP** 19.00 **BABOVŘESKY 2**
12.3. st	17.00 **LIGA NEPOTŘEBNÝCH** 19.00 **KOYAANISQUATSI**
	19.00 **VAMPÝRSKÁ AKADEMIE**
13.3. čt	17.00 **VAMPÝRSKÁ AKADEMIE** 19.00 **LIGA NEPOTŘEBNÝCH**
	19.30 **GRANDHOTEL BUDAPEŠŤ**
14.3. pá	17.00 **LEGO PŘÍBĚH (3D)** 18.00 **GRANDHOTEL BUDAPEŠŤ**
	20.00 **NEED FOR SPEED (3D)**
15.3. so	13.00 **MASOPUST V KINĚ SVĚT** 19.00 **BABOVŘESKY 2**
	19.00 **NEED FOR SPEED (3D)**
16.3. ne	15.00 **ZA KAMARÁDY Z TELEVIZE VIII**
	17.00 **NEED FOR SPEED (3D)** 19.00 **KOLEJE OSUDU**
17.3. po	17.00 **BABOVŘESKY 2** 19.00 **KOLEJE OSUDU**
18.3. út	17.00 **NEED FOR SPEED** 19.00 **KANDIDÁT**
19.3. st	17.00 **PHILOMENA**
	19.00 **ELTON JOHN: THE MILLION DOLLAR PIANO**

OBLASTNÍ MUZEUM

Do **8.3.**	**STARÝ MARTIUS** – Dr. Anton Martius – výstava přibližující osobnost, která stála u zrodu muzejnictví v regionu
Do **3.5.**	**JOSEF OPITZ** – doprovodná výstava nové expozice Všemu světu na útěchu
Stálé expozice	**SVĚT KRUŠNÝCH HOR** – v expozici je k vidění přes 400 předmětů z celkového počtu 1 500 kusů Ströherské sbírky – Dům Jiřího Popela
	VŠEMU SVĚTU NA ÚTĚCHU – sochařství a malířství na Chomutovsku a Kadaňsku 1350 až 1520, nová stálá expozice – výstavní prostory na radnici

VÝSTAVY

Od **13.3.**	**OBRAZY – EVA SYNKOVÁ** – galerie Špejchar
Do **5.4.**	**PÁNI Z VIETMILE 1450–1550** – Chomutov na vrcholu slávy – Rytířský sál radnice
Do **25.3.**	**GALERIE NEMESIS UVÁDÍ TO NEJLEPŠÍ Z FANTASY A SCI-FI** – galerie Lurago
Do **31.3.**	**KRESBY – HEIDY ŠOTTOVÁ** – výstavní síň knihovny SKKS
	MAKROOKAMŽIKY – EVA PEŘINOVÁ – galerie Na schodech SKKS

VAŠI ÚZEMNÍ STRÁŽNÍCI

Potřebujete pomoci s problémy ve veřejném pořádku či s bezpečnostní situací v okolí vašeho bydliště? Kontaktujte svého územního strážníka:

Jindřich Weinert
pro úseky **okolí Kadaňské a Nové Spořice, Zahradní a Písečná**
Telefon: 725 308 794
E-mail:
j.weinert@chomutov-mesto.cz

Jiří Nedbálek
pro úseky **Kamenná, Zadní Vinohrady a okolí Kamencového jezera, okolí Pražské**
Telefon: 724 771 762
E-mail:
j.nedbalek@chomutov-mesto.cz

Rudolf Svatoš
pro úseky **okolí nemocnice, Horní Ves**
Telefon: 724 774 834
E-mail:
r.svatos@chomutov-mesto.cz

Filip Prokeš
pro úseky **střed města, Březenecká a Zátiší**
Telefon: 724 775 741
E-mail:
f.prokes@chomutov-mesto.cz

Strážníka lze kontaktovat také pomocí webového formuláře na stránkách **www.mpchomutov.cz**.

V případě naléhavých situací volejte bezplatnou tísňovou linku 156, územní strážníci v době svého volna nemusejí telefon zvednout.

MĚSTSKÉ DIVADLO

12.–13.3.	14.30 **MATEŘINKA 2014** – Oblastní kolo přehlídky, ve kterém se představí 352 děti z 23 mateřských školek.
17.3. po	19.00 **TŘI VERZE ŽIVOTA** – Dva manželské páry prožijí během jednoho večera tři varianty téhož večírku a diváci tak mohou nahlédnout do životních situací, které jsou výsledkem těchto náhodných posunů.

KONCERTY

9.3. ne	13.00 **CELOREPUBLIKOVÝ SBOR BOHEMIACHOR A SMÍŠENÝ PĚVECKÝ SBOR HLAHOL** – kostel sv. Ignáce
11.3. út	19.00 **VEČER FRANCOUZSKÉ A ŠPANĚLSKÉ HUDBY** – z cyklu Chomutovské hudební večery – městské divadlo
12.3. st	18.00 **SETKÁNÍ SE SVĚTOVOU HUDBOU** – romské a balkánské rytmy s pražskou skupinou Trio Romano – velký sál SKKS

SPORT

8.3. so	08.00 **VETERAN CUP** – futsal – sportovní hala Spořice
	17.00 **FLORBAL 2. LIGA** – městská sportovní hala
9.3. so	17.00 **FLORBAL 2. LIGA** – městská sportovní hala

PŘEDNÁŠKY, BESEDY, AKCE

5.3. st	18.00 **POVÍDÁNÍ O BYLINKÁCH** – učebna č. 66 SKKS
6.3. čt	17.00 **VEČERY POD LAMPOU** – Správné pověsti české – komiks – velký sál SKKS
8.3. so	14.00 **POHÁDKOVÉ ČTENÍ VE STARÉ VSI** – Ferda Mravenec – skanzen Stará Ves
12.3. st	17.30 **ASTROLOGIE A PARTNERSKÉ VZTAHY** – učebna č. 66 SKKS
13.3. čt	17.00 **FINANČNÍ GRAMOTNOST** – exekuce, oddlužení a rozdíly mezi nimi – velký sál SKKS
15.3. so	14.00 **HRÁTKY S VLNOU** – skanzen Stará Ves
19.3. st	14.00 **NOČNÍ MOTÝL** – komponovaný pořad z cyklu Šance žít – učebna č. 66 SKKS
	16.00 **KŘESŤANSTVO – HUS A HUSITSTVÍ** – učebna č. 66 SKKS

ZÁKLADNÍ UMĚLECKÁ ŠKOLA

6.3. čt	17.30 **KONCERT RODIČE–ŽÁK–UČITEL** – sál ZUŠ

DŮM DĚTÍ A MLÁDEŽE

15.3. pá	09.15 **DEN POEZIE** – okresní přehlídka dětských recitátorů

PODROBNÝ KALENDÁŘ AKCÍ najdete na webu:

CHOMUTOVSKÉ NOVINY
Čtrnáctideník pro občany statutárního města Chomutova • Povoleno Okresním úřadem v Chomutově, referátem kultury pod č.j. 4/1995 • vydává statutární město Chomutov • adresa vydavatele, redakce a distribuce: Magistrát města Chomutova, Zborovská 4602, 43028 Chomutov • Tiskne SAMAB BRNO GROUP, a. s. • náklad 22 600 výtisků • distribuce výtisků zdarma prostřednictvím České pošty • Pokud noviny nenajdete ve schránce, kontaktujte redakci.

REDAKCE:
Tomáš Branda, šéfredaktor
608 964 165
t.branda@chomutov-mesto.cz
Stanislav Král, redaktor
474 637 444
s.kral@chomutov-mesto.cz
Šárka Schönová, tisková mluvčí
474 637 433
s.schonova@chomutov-mesto.cz

INZERCE:
Alona Hlavová
725 537 807
alona.hlavova@ceskydomov.cz

Dotek Orientu přivábil jarní paprsky slunce

Třetím rokem nabízejí Lenka Tomášová a taneční skupina Misura všem obyvatelům Chomutova možnost udělat si v zimních měsících výlet na Dálný východ. Jejich show Dotek Orientu totiž znovu přenesla velký sál Střediska knihovnických a kulturních služeb přímo do země Pohádek tisíce a jedné noci.

Podle Lenky Tomášové se Dotek Orientu snaží nabídnout návštěvníkům všestranný záběr orientálních tanců. „Máme tady folklorní tance, jako jsou balady a raks sharqi, ale tato show směřuje především k modernímu pojetí, označovanému jako fusion, které je charakteristické propojením několika různých stylů," potvrdila Tomášová a dodala, že během show chtějí divákům ukázat, jak je možné orientální tance oživit a obohatit. „Ale pořád zůstávají orientální prvky základem tance," dodala organizátorka, podle které tentokrát ladné pohyby orientálních tanečnic přilákaly do Chomutova jarní paprsky slunce.

Kromě chomutovských orientálních tanečnic představily na Doteku Orientu své umění i hosté z Karlových Varů, Teplic nebo Jičína. „Na Dotek Orientu jezdí už stálice, takže pro nás je to vlastně takové setkání přátel a kamarádů," dodala Tomášová, kterou těší, že s každým ročníkem se předvedené výkony jejích malých svěřenkyň z Domu dětí a mládeže i vystupujících dospělých zlepšují.

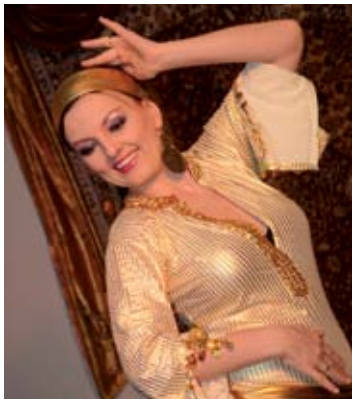

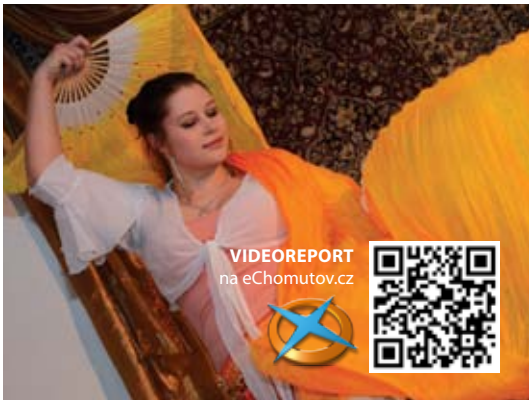

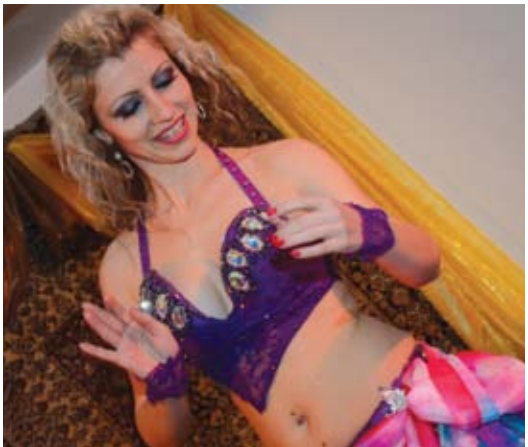

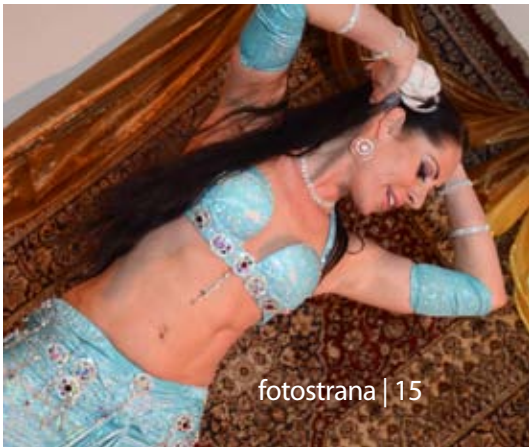

Rodinné zápolení Chomutov 2014

Třetí akce Rodinného zápolení. Poznávání kouzla vědy a techniky u příležitosti 140 let založení Střední průmyslové školy a VOŠ Chomutov.

Chomutov

MALÝ VĚDEC

SOBOTA 8. BŘEZNA | 9.00–15.00 HODIN

STŘEDNÍ PRŮMYSLOVÁ ŠKOLA

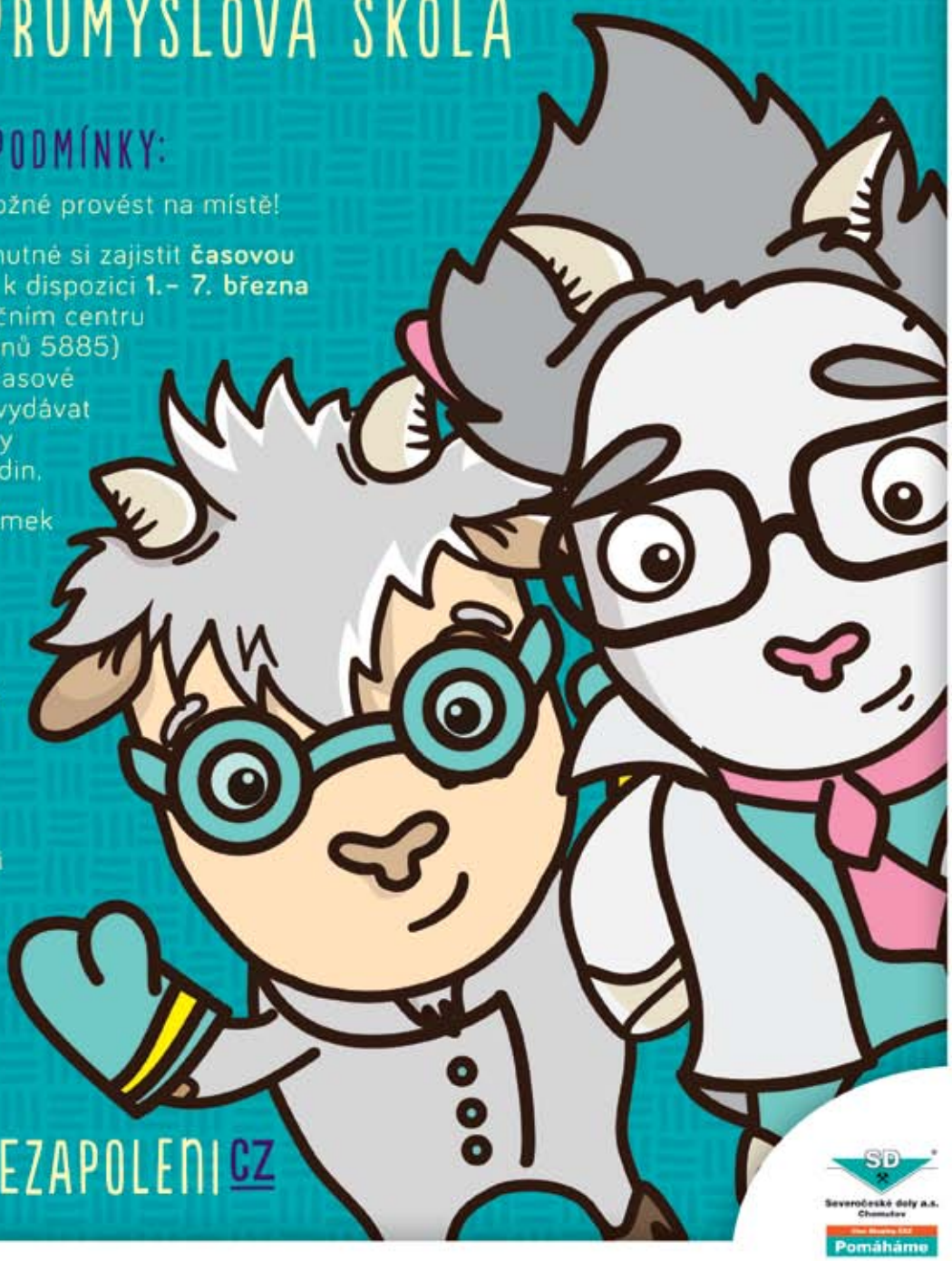

REGISTRACE A PODMÍNKY:

Registraci nebude možné provést na místě!

Pro účast na akci je nutné si zajistit **časovou vstupenku**. Ty budou k dispozici **1.– 7. března** v Městském informačním centru (ul. U Městských mlýnů 5885) po–ne 9.00–17.00. Časové vstupenky se budou vydávat 1 na rodinu a pro časy startů 9.00-13.30 hodin.

Výdej soutěžních známek ve vestibulu SPŠ.

Soutěžní známku obdrží účastníci při odchodu za absolvování vědecké cesty.

UPOZORNĚNÍ:

Akce vhodná pro děti od 6 let.

Do budovy SPŠ není možnost vstupu s kočárky.

WWW RODINNEZAPOLENI CZ

Severočeské doly a.s. Chomutov

Pomáháme